В 56
37

ТРЕХСОТЛѢТІЕ ЦАРСТВОВАНІЯ ДОМА РОМАНОВЫХЪ

B56 31

ЮБИЛЕЙНОЕ

ИСТОРИЧЕСКОЕ И ХУДОЖЕСТВЕННОЕ ИЗДАНІЕ

ВЪ ПАМЯТЬ

300-ЛѢТІЯ ЦАРСТВОВАНІЯ

ДЕРЖАВНАГО

ДОМА РОМАНОВЫХЪ

ИЗДАНІЕ М. С. ГУГЕЛЯ. МОСКВА.—1913

ГОСУДАРСТВЕННЫЙ ИСТОРИЧЕСКИЙ МУЗЕЙ
664716

ИЗДАНІЕ НАПЕЧАТАНО ВЪ ТИПОГРАФІИ В. М. САБЛИНА
МОСКВА, ПЕТРОВКА, 26.

КЛИШЕ ИСПОЛНЕНЫ ФОТО-ЦИНКОГРАФІЕЙ ГЕНЕГАРЪ и К°
МОСКВА, Б. ДМИТРОВКА, 26.

Его Императорское Величество Государь Императоръ
Николай Александровичъ

Ея Императорское Величество Государыня Императрица
Александра Ѳеодоровна

Августѣйшія дѣти ихъ Императорскихъ Величествъ

Е. Я. Императорское Величество Государыня Императрица Марія Ѳеодоровна.

Е. И. В. Вел. Кн. Ксенія Александровна

Е. И. В. Вел. Кн. Михаилъ Александровичъ

Е. И. В. Вел. Кн. Николай Николаевичъ

Е. И. В. Вел. Кн. Андрей Владимировичъ

Е. И. В. Вел. Кн. Марія Павловна

Е. И. В. Вел. Кн. Елена Владимировна.

Е. И. В. Вел. Кн. Димитрій Павловичъ

Е. И. В. Вел. Кн. Елисавета Маврикіевна

Е. И. В. Вел. Кн. Георгій Михаиловичъ.

Е. И. В. Вел. Кн. Сергій Михаиловичъ.

Е. И. В. Вел. Кн. Александръ Михаиловичъ.

Предки Царствующаго Дома.

Происхожденіе дома бояръ Романовыхъ относится къ глубокой, сѣдой старинѣ. Еще въ то время, когда Московское княжество начинало мало по-малу возвышаться, мы встрѣчаемъ на страницахъ нашей родной исторіи представителей этой фамиліи.

Родоначальникомъ древняго дворянскаго рода Романовыхъ считается Гланда Камбила Дивоновичъ, принужденный оставить Пруссо-Литовскую землю, гдѣ онъ былъ владѣтельнымъ княземъ, и искать убѣжища въ Русской землѣ. Принятый очень радушно и обласканный княземъ Василіемъ Ярославовичемъ, Гланда въ 1287 году принялъ св. крещеніе, при которомъ былъ названъ Иваномъ. Онъ, пользуясь довѣріемъ московскихъ князей, принималъ дѣятельное участіе въ ихъ трудномъ и великомъ дѣлѣ собиранія Русской земли. Князь Иванъ Калита, имя котораго вписано золотыми буквами въ исторіи княжества Московскаго, цѣня умъ и энергію Гланды, выдвинулъ его на первое мѣсто среди другихъ бояръ. Но болѣе видную и значительную роль въ жизни Московскаго княжества началъ играть сынъ его, Андрей Ивановичъ, прозванный Кобылинымъ.

Преемникъ Калиты, Симеонъ Гордый, княжившій въ 1340—1353 г. и продолжавшій великое дѣло своего отца, обратилъ вниманіе на способнаго и энергичнаго Андрея Ивановича Кобылина и сразу отличилъ его среди приближенныхъ бояръ. Бояринъ Андрей Ивановичъ сдѣлался самымъ близкимъ человѣкомъ московскаго князя и настолько пользовался его довѣріемъ и расположеніемъ, что послѣдній поручалъ ему исполненіе не только важныхъ государственныхъ дѣлъ, но и привлекалъ его неоднократно къ участію въ своихъ семейныхъ дѣлахъ; такъ, по волѣ Симеона Гордаго, Андрей Ивановичъ ѣдетъ съ посольствомъ въ Тверь за невѣстой своему князю.

Можно съ увѣренностью сказать, что съ возвышеніемъ Андрея Ивановича надъ домомъ бояръ Романовыхъ начала восходить звѣзда, которая, постепенно поднимаясь все выше и выше, достигла, наконецъ, своего зенита и засіяла полнымъ свѣтомъ при воцареніи Михаила Ѳеодоровича.

У Андрея Ивановича, на дѣлѣ доказавшаго свою глубокую любовь къ Русской землѣ, было пять сыновей, отъ которыхъ произошло до двадцати старинныхъ дворянскихъ фамилій: Шереметевы, Колычевы, Кошкины, Коновницыны, Захарьины, Романовы — вотъ славные отпрыски боярина Андрея Ивановича. Эти имена дороги русскому сердцу и дороги потому, что вмѣстѣ съ ними неразрывными узами связаны и слава, и мощь, и величіе Русской земли.

Сыновья Андрея Ивановича, идя по стопамъ своего отца, преданно служили московскимъ князьямъ, которые дорожили ими и возвышали среди другихъ сановниковъ. Одинъ изъ сыновей его—Ѳеодоръ, прозванный Кошкинымъ, подобно своему отцу, не только принималъ близко къ сердцу дѣла княжества Московскаго, но былъ также близкимъ, «собиннымъ» другомъ князя Дмитрія Донского, положившаго конецъ татарскому игу. Дмитрій Донской, отправляясь въ походъ противъ Мамая, возложилъ на Ѳеодора Андреевича почетную и отвѣтственную обязанность «блюсти» свое семейство.

Такимъ почетомъ и вліяніемъ были окружены предки бояръ Романовыхъ при дворѣ московскихъ князей. Со временемъ это вліяніе и близость къ московскимъ князьямъ и царямъ еще болѣе увеличились.

Но не на гражданскомъ только поприщѣ отличались предки Романовыхъ, они дѣлили и ратные труды московскихъ государей; не мало крови пролили они на полѣ брани, сражаясь противъ враговъ Русской земли. Война съ литовцами и крымцами, побѣдоносный походъ на Казань, война со шведами — дали возможность Кошкинымъ и Захарьинымъ — этимъ славнымъ предкамъ бояръ Романовыхъ — показать, что и въ ратномъ дѣлѣ, какъ

и на гражданскомъ поприщѣ, они являются усердными и преданными слугами государей московскихъ.

Своимъ справедливымъ управленіемъ различныхъ областей Московскаго государства, своими умѣлыми выступленіями въ посольствахъ къ иноземнымъ государямъ они не только снискали себѣ уваженіе князей и боярства, но кромѣ того пріобрѣли неоцѣнимую драгоцѣнность — любовь народа.

Поэтому съ такой любовью и искренней радостью московскій народъ привѣтствовалъ первый бракъ Грознаго Царя съ дочерью боярина Романа Юрьевича Захарьина-Романова — Анастасіей. Немудрено, что народъ, измученный междоусобіями бояръ во время младенчества и отрочества Іоанна Грознаго, теперь благоденствовалъ и благословлялъ своего Царя, его кроткую супругу Анастасію Романовну и доблестныхъ совѣтниковъ, среди которыхъ, само собой, видную роль играли Романовы и ихъ ближайшіе родственники. Въ 1560 году умерла Анастасія Романовна и — чудное дѣло — какъ-будто красное солнышко закатилось надъ Русской землей. Характеръ Грознаго перемѣнился, на сцену выступили новые совѣтники, Романовы были отдалены отъ Царя, возникла опричнина, — словомъ началась мрачная эпоха царствованія Ивана Грознаго. Опричники съ своими метлами и песьими головами разъѣзжали и безчинствовали по всей святой Руси. Народъ спрятался, углубился въ самого себя; вмѣсто прежняго довольства на лицахъ было написано безысходное отчаяніе и страхъ; всѣ вспоминали недавнее благоденствіе и оплакивали первую Царицу.

Въ эту мрачную эпоху немногіе бояре рѣшались указывать Царю его ошибки, заступаться за опальныхъ и за народъ; въ числѣ этихъ немногихъ былъ шуринъ Царя, братъ первой Царицы, Никита Романовичъ Романовъ. Его прямодушіе, заступничество и обличеніе Грознаго Царя снискали ему еще большую любовь и уваженіе народа. На него стали смотрѣть, какъ на единственнаго защитника народныхъ интересовъ. Это уваженіе и любовь къ Никитѣ Романовичу прекрасно выразилъ въ своей знаменитой трилогіи нашъ поэтъ гр. А. Толстой:

„У царскаго кроваваго престола
Онъ тридцать лѣтъ стоитъ и чистъ и бѣлъ.
Онъ смѣлымъ словомъ тысячи безвинныхъ
Спасалъ не разъ, когда уже надъ ними
Поднятые сверкали топоры.
Себя жъ онъ не берегъ. Всегда онъ смерти
Глядѣлъ въ глаза — и смерть, намъ всѣмъ на диво,
Его главы почтенной не коснулась.
И стелется предъ нами жизнь его
Безъ пятнышка, какъ сѣжная равнина!..“

Мало того, что Никита Романовичъ пріобрѣлъ любовь народныхъ массъ, онъ сумѣлъ заставить уважать себя не только бояръ, подозрительно относившихся другъ къ другу, но и самого Грознаго. Въ личности Никиты Романовича было какое-то обаяніе, которое заставляло Грознаго относиться къ нему иначе, чѣмъ къ другимъ приближеннымъ царедворцамъ. Передъ своей смертью Царь Иванъ Васильевичъ завѣщалъ своему больному сыну имѣть при себѣ совѣтниковъ, среди которыхъ отвелъ первое мѣсто Никитѣ Романовичу, приходившемуся новому Царю Ѳеодору роднымъ дядей.

Хитрый и честолюбивый Борисъ Годуновъ, входившій, какъ шуринъ Царя Ѳеодора Ивановича, въ совѣтъ, побуждаемый жаждой единоличной власти, сумѣлъ отдѣлаться отъ всѣхъ, кто стоялъ на его пути; но не рѣшился онъ устранить своего главнаго соперника въ дѣлѣ управленія Московскимъ государствомъ — боярина Никиту; Годуновъ зналъ, что ему не побороть прямого и честнаго, пользовавшагося всеобщимъ уваженіемъ и любовью, Никиту Романовича и потому предпочиталъ до поры до времени выказывать ему наружные знаки уваженія и почтенія. Но съ 1585 года, когда умеръ Никита Романовичъ, руки у Годунова были развязаны; со смертью боярина Никиты Годуновъ остался единственнымъ родственникомъ Царя Ѳеодора и забралъ въ свои руки управленіе Московскимъ государствомъ. Видя, какъ преслѣдуетъ Годуновъ всѣхъ опасныхъ для себя людей, Никита Романовичъ успѣлъ взять съ него клятву, что онъ будетъ «соблюдать» его дѣтей. Надо ли говорить о томъ, что клятву эту Годуновъ исполнялъ до тѣхъ лишь поръ, пока молодые Романовы не встали ему поперекъ дороги.

Вслѣдствіе бездѣтности Ѳеодора Ивановича Годуновъ провидѣлъ возможность захватить для себя царскій престолъ. Но такъ какъ сыновья Никиты Романовича, въ особенности Ѳеодоръ, являлись единственными серьезными соперниками въ его исканіяхъ, то ему нужно было обезличить ихъ въ глазахъ народа. Поэтому послѣ смерти Никиты Романовича, онъ началъ въ народѣ распространять молву, что онъ одинъ теперь «блюдетъ» Царя. Онъ подготовлялъ себѣ почву и въ другомъ направленіи, замѣняя опасныхъ для себя людей своими сторонниками. Митрополитъ Діонисій, стоявшій открыто противъ Годунова, былъ удаленъ на покой, а на его мѣсто былъ поставленъ Іовъ, возведенный впослѣдствіи стараніями правителя Бориса въ санъ патріарха. Такъ мало-по-малу онъ расчищалъ себѣ путь къ царскому престолу.

Но народная масса все-таки въ Романовыхъ, а не въ немъ, видѣла достойнаго преемника бездѣтнаго Ѳеодора Ивановича. Да и самъ Ѳеодоръ на всѣ искательства Годунова неизмѣнно отвѣчалъ: «ты не можешь быть царемъ, если только тебя не выберутъ единогласно; но я сомнѣваюсь, чтобы тебя избрали, такъ какъ ты низкаго происхожденія», — и указалъ на своего двоюроднаго брата Ѳеодора Никитича, какъ на единственнаго достойнаго кандидата на царскій престолъ.

Какъ бы то ни было, но на соборѣ, 17 февраля

1598 года, состоявшемъ большей частью изъ духовенства, подвластнаго патріарху Іову, который держалъ сторону Бориса, и изъ преданныхъ ему служилыхъ людей, былъ избранъ Царемъ Борисъ Годуновъ.

Несмотря на мудрое и миролюбивое правленіе Царя Бориса, несмотря на милости къ населенію, народъ глухо волновался, не симпатизировалъ новому Царю, и въ душѣ думалъ о Романовыхъ. Конечно, при своей наблюдательности Борисъ не могъ не замѣтить этого недовольства и въ 1601 году, несмотря на данную Никитѣ Романовичу клятву, рѣшилъ отдѣлаться отъ Романовыхъ. Главный соперникъ его, отецъ будущаго царя Михаила Ѳеодоровича, Ѳеодоръ Никитичъ былъ сосланъ въ Сійскій монастырь и насильно постриженъ въ монахи подъ именемъ Филарета; жену его постригли подъ именемъ Марѳы, сослали въ Заонежскій погостъ, а малолѣтняго Михаила, оторвавъ отъ родителей, Борисъ заключилъ въ Бѣлоозеро. Съ братьями Ѳеодора, Годуновъ поступилъ еще круче. Такъ, Александръ Никитичъ былъ лишенъ боярства и сосланъ въ Усолье, гдѣ и былъ удавленъ подосланными убійцами; Михаилъ Никитичъ, сосланный въ Ныробъ, умеръ тамъ съ голода; но самая тяжелая участь постигла Василія Никитича, который умеръ прикованнымъ къ стѣнѣ въ Пелымскомъ острогѣ.

Такъ раздѣлался Борисъ съ тѣми, кто пользовался любовью и уваженіемъ народа. Но недолго пришлось Борису торжествовать побѣду. Престолъ его заколебался. Появились таинственные слухи о царевичѣ Димитріи, по всему Московскому государству пронесся страшный бичъ — трехлѣтній голодъ и моровая язва. Во всемъ этомъ народъ справедливо видѣлъ кару Божію надъ Борисомъ. Эти невзгоды были причиной скоропостижной смерти Царя Бориса.

Снова вставалъ вопросъ послѣ изгнанія Лжедмитрія о московскомъ престолѣ, который послѣ долгой смуты (см. слѣд. главу.) былъ отданъ по волѣ народной Михаилу Ѳеодоровичу Романову.

Родословная таблица предковъ Царствующаго Дома.

Гланда-Камбила Дивоновичъ, (переселился въ Россію въ концѣ XIII вѣка.) (Крещ. въ 1287 г., назв. Іоанномъ).

|

Андрей Ивановичъ Кобылинъ.

|

Ѳедоръ Андреевичъ Кошкинъ.

|

Иванъ Ѳедоровичъ Кошкинъ. (Род. 1389 г. ум. 1425 г.)

|

Захарій Ивановичъ Кошкинъ-Захарьинъ. (Род. 1424 г., ум. 1462 г.)

|

Юрій Захарьевичъ Захарьинъ-Юрьевъ. (Ум. 1505 г.)

|

Романъ Юрьевичъ Захарьинъ-Романовъ. (Ум. 1546 г.)

|

Никита Романовичъ Романовъ. (Ум. 1585 г.)

|

Ѳедоръ (Филаретъ) Никитичъ, Романовъ. (Род. ок. 1550 г., ум. 1633 г.)

Смутное время.

Со времени татарскаго ига Россія не испытывала столькихъ бѣдствій, сколько обрушилось на нее во времена лихолѣтья. Полное безначаліе, бродячія ватаги разбойниковъ и казаковъ, польскіе отряды повсемѣстно терзали нашу родину. Только чудомъ она спаслась и уцѣлѣла, только чудомъ русскій престолъ не попалъ въ руки польскаго короля. И всей этой смутѣ наша родина обязана исключительно Борису Годунову; откажись онъ отъ своихъ честолюбивыхъ плановъ царствовать на Москвѣ и уступи престолъ Ѳеодору Никитичу Романову, ничего подобнаго, пожалуй, не было бы, такъ какъ русскій народъ видѣлъ бы на престолѣ желаннаго Царя.

Эпоха смутнаго времени началась послѣ смерти Ѳеодора Ивановича изъ-за борьбы за престолъ. Въ то время, какъ народъ жаждалъ увидѣть своимъ Царемъ Ѳеодора Никитича, всѣ именитые бояре тянули въ свою сторону и старались для себя интригами захватить Царскую власть, что и удалось сдѣлать, какъ мы видѣли, Годунову. Но народъ московскій не могъ служить надежной опорой для престола, такъ какъ видѣлъ въ Годуновѣ отпрыскъ татарскаго народа, который такъ недавно еще терзалъ святую Русь. Поэтому, когда появились слухи о спасшемся будто бы царевичѣ Дмитріи, народъ съ радостью ухватился за этотъ слухъ и быстро повѣрилъ ему. Въ Лжедмитріи народъ началъ видѣть своего законнаго государя, сына Ивана Васильевича Грознаго. «Пусть проклинаютъ Гришку, — толковали въ народѣ, — царевичу до Гришки никакого дѣла нѣтъ!» Со всѣхъ сторонъ къ Лжедмитрію стекались русскіе люди, такъ какъ, по выраженію современника, «не было рукъ» противъ того, кого считали они своимъ законнымъ Царемъ.

Лжедмитрій, захвативъ престолъ, старался снискать къ себѣ расположеніе народа, облегчилъ участь Романовыхъ, Филарета возвелъ въ санъ митрополита Ростовскаго и, надо сказать правду, этими мѣрами сумѣлъ добиться расположенія народа. Но при всемъ этомъ онъ не сумѣлъ избѣжать крупной ошибки, которая стоила ему и трона и жизни. Лжедмитрій, привыкшій ко многимъ польскимъ обычаямъ, вводилъ ихъ при своемъ дворѣ, несмотря на открытое недовольство со стороны московскаго населенія, которое винило во всемъ поляковъ, окружавшихъ Лжедмитрія.

Хитрый Шуйскій рѣшилъ использовать это недовольство для достиженія своихъ цѣлей и, готовя противъ поляковъ возмущеніе, 17 мая 1606 года съ народомъ ворвался въ Кремль избивать поляковъ; главные же руководители заговора искали въ это время во дворцѣ Лжедмитрія, который выбросился въ окно и на улицѣ былъ схваченъ и убитъ.

Снова престолъ былъ свободенъ, но не было возможности въ виду тревожнаго времени созвать земскій соборъ, и потому въ Москвѣ сторонники Шуйскаго 19 мая провозгласили его Царемъ. Народъ, никогда не любившій Василія Шуйскаго, опять былъ недоволенъ судьбой царскаго престола. Но люди, любившіе свою измученную родину, сознавали, что въ такое смутное время лучше имѣть Царемъ хотя бы Шуйскаго, который все-таки былъ русскимъ, чѣмъ совершенно остаться безъ Царя. Поэтому, когда появился второй самозванецъ и сталъ собирать шайку, митрополитъ Филаретъ уговаривалъ ростовскихъ жителей повиноваться Шуйскому. Но проповѣдь его успѣха не имѣла; его схватили и отправили въ лагерь къ Тушинскому вору, который хотя и принялъ его съ полнымъ уваженіемъ, но окружилъ крѣпкой стражей.

Какъ бы то ни было, но защитниковъ у Василія Шуйскаго было мало и народъ, не стѣсняясь, громко говорилъ: «надо перемѣнить Царя! Василій сѣлъ самовольствомъ, не всей землей выбранъ!» Народный вождь Прокопій Ляпуновъ въ 1610 году принудилъ его отказаться отъ престола и постричься въ монашество.

Настало полное безначаліе. По всей Руси рыскали шайки, грабившія деревни и избивавшія жителей; вожди этихъ отдѣльныхъ разбойничьихъ бандъ чувствовали полную безнаказанность и творили все, что вздумается. По картинному выраженію лѣтописца, «въ опустѣлыхъ деревняхъ поселились звѣри, а въ лѣсахъ скрывались люди».

Въ это время оставшаяся послѣ самозванца шайка рѣшила отправиться къ польскому королю Сигизмунду и отъ лица всей Руси просить его отпустить на царство въ Москву его сына, королевича Владислава. Сигизмундъ былъ польщенъ такимъ предложеніемъ, выразилъ свое согласіе и послалъ гетмана Жолкѣвскаго съ войскомъ въ Москву для переговоровъ по этому поводу.

Московскимъ государствомъ въ это время правила боярская дума, и всѣ ясно сознавали настойчивую необходимость въ твердой власти и рѣшили ускорить избраніе царя; многіе предлагали избирать князя Василія Васильевича Голицына, многіе указывали на Михаила Ѳеодоровича Романова, сына митрополита Филарета, такъ много пострадавшаго отъ Годунова, и лишь немногіе голоса раздавались за королевича Владислава. Но приближеніе гетмана Жолкѣвскаго съ войскомъ къ Москвѣ

заставило бояръ выбрать королевича Владислава съ обязательнымъ для него условіемъ принятія Православія.

Дальновидный Жолкѣвскій, прибывъ въ Москву и видя настроеніе боярства, чтобы обезпечить престолъ Владиславу, рѣшилъ отдѣлаться отъ другихъ кандидатовъ; для этого онъ предложилъ отправить въ посольствѣ къ Сигизмунду кн. В. В. Голицына и митрополита Филарета. Такимъ образомъ кандидатура Владислава, казалось, была обезпечена и, очень вѣроятно, онъ и сѣлъ бы на Царскій престолъ, если бы самъ Сигизмундъ не захотѣлъ быть Царемъ московскимъ. Поэтому, когда упомянутое московское посольство явилось въ Польшу, то начались разнаго рода проволочки. Филаретъ настаивалъ на немедленномъ присоединеніи королевича Владислава къ Православной Церкви, а Сигизмундъ не соглашался и уговаривалъ сдѣлать это присоединеніе въ Москвѣ. Уже члены посольства готовы были согласиться на эти уступки, но митрополитъ Филаретъ упорно стоялъ на своемъ.

Когда вѣсть объ этихъ переговорахъ достигла до Москвы, бояре рѣшились согласиться на все, но патріархъ Гермогенъ требовалъ немедленнаго присоединенія Владислава къ Церкви. «Пусть король, — говорилъ онъ, — доставитъ своего сына на Москву государить и выведетъ своихъ людей изъ Москвы; пусть королевичъ Владиславъ приметъ немедленно греческую вѣру. Если вы написали все это въ грамотѣ, то и я приложу къ ней руку и благословлю ее. А если вы меня не послушаете, то наложу на васъ клятву».

Не удалось боярамъ склонить на свою сторону престарѣлаго патріарха Гермогена и пришлось имъ отправлять своему посольству грамоту безъ патріаршей подписи.

Члены посольства уже готовы были пойти на уступки, согласно этому предписанію, но Филаретъ горячо возсталъ и стоялъ попрежнему на своемъ: «такой грамотѣ, — воскликнулъ онъ, — по совѣсти повиноваться нельзя: писана она безъ вѣдома патріарха». Митрополиту Филарету удалось убѣдить посольство не итти на уступки и вслѣдствіе такого упорства Сигизмундъ рѣшилъ членовъ посольства задержать въ качествѣ плѣнниковъ. Снова, такимъ образомъ, пришлось Филарету пострадать за землю Русскую и томиться въ плѣну.

А тѣмъ временемъ въ Москвѣ и поволжскомъ краѣ происходили знаменательныя событія. Патріархъ Гермогенъ, троицкій архимандритъ Діонисій и келарь Авраамій Палицынъ разсылали по всѣмъ городамъ русскимъ свои воззванія, въ которыхъ призывали народъ встать на поляковъ, освободить Москву отъ иновѣрцевъ, возстановить вѣру Православную и русскій престолъ. Запали глубоко въ сердца русскихъ людей горячія слова воззванія, и начали они собираться на защиту дорогого отечества. Но нигдѣ не было взрыва такого патріотизма, какъ въ Нижнемъ Новгородѣ, гдѣ Кузьма Мининъ Сухоруковъ совершалъ свое великое дѣло, память о которомъ никогда не умретъ въ русскомъ народѣ.

Въ октябрѣ 1611 года, послѣ обѣдни, на лобное мѣсто въ первый разъ взошелъ Мининъ и своей горячей, полной глубокаго чувства рѣчью призывалъ нижегородцевъ ополчиться на общаго врага и поругателей святынь русскихъ. «Граждане и братья! — говорилъ Мининъ, — покинемъ ли въ рукахъ иновѣрцевъ сиротствующую Москву?.. Неужели, умирая за вѣру христіанскую и желая стяжать нетлѣнное достояніе на небесахъ, мы пожалѣемъ достоянія земного? Нѣтъ, православные! Для содержанія ратныхъ людей отдадимъ все злато и серебро; а если мало и сего, продадимъ всѣ имущества, заложимъ женъ и дѣтей нашихъ... Вотъ все, что я имѣю, — продолжалъ Мининъ и положилъ мѣшокъ съ серебромъ. — Съ этого времени я самъ, мы всѣ, вся наша кровь принадлежитъ земскому дѣлу и всей землѣ Русской!..» Такъ говорилъ Мининъ, и дрогнули сердца нижегородцевъ. «Отдаемъ всѣ наши имущества! за вѣру Православную и святую Русь! Нарекаемъ тебя выборнымъ отъ всея земли человѣкомъ!» — гремѣли безчисленные голоса.

Во время этого всеобщаго подъема разверзлись двери собора, и архимандритъ Ѳеодосій съ сонмомъ духовенства въ полномъ облаченіи появился съ иконами и хоругвями. Видя, что народъ, какъ одинъ человѣкъ, опустился на колѣни и усердно возносилъ молитвы, Ѳеодосій вдохновеннымъ голосомъ воскликнулъ: «Съ нами Богъ! Разумѣйте языцы, и покоряйтеся, яко съ нами Богъ! Спѣшите, избранные Господомъ, на спасеніе страждущей Россіи! Какъ огонь палящій, предъидетъ сила Господня предъ вами, и посрамится врагъ нечестивый, и возрадуются сердца православныхъ! Воины Христовы! Грядите во имя Господне!.. На васъ благословеніе всѣхъ пастырей духовныхъ. За васъ святыя молитвы страдальца Гермогена! Кто противъ васъ? Кто противъ Господа силъ?»

Не теряли времени нижегордцы. Составили ополченіе и выступили къ Москвѣ, подъ предводительствомъ князя Пожарскаго.

Поляки, находившіеся въ Москвѣ, и ихъ приверженцы сильно перепугались народнаго ополченія и стали принуждать святителя Гермогена, чтобы онъ уговорилъ ополченцевъ разойтись, но тотъ мужественно отказался сдѣлать это и съ душевнымъ восторгомъ воскликнулъ: «да будутъ благословенны тѣ, которые идутъ на спасеніе родины, а вы да будете прокляты!» Озлобленные поляки заперли святителя въ подземелье Чудова монастыря и уморили его тамъ голодомъ. Но благословеніе патріарха пребывало надъ ополченіемъ Минина, и скоро Москва была очищена отъ поляковъ.

Пора было людямъ московскимъ серьезно подумать о судьбѣ Царскаго престола. Смута и бѣдствія научили многому русскихъ людей и заставили отнестись трезво къ предстоящему избранію. Всѣ чувствовали, что дальше такъ быть не можетъ, что

безъ крѣпкой Царской власти Русь можетъ погибнуть и попасть подъ власть иноземцевъ. Поэтому всѣ города были оповѣщены о предстоящемъ избраніи и прислали въ Москву на земскій соборъ своихъ представителей.

Когда съѣхались выборные Русской земли, то послѣ трехдневнаго поста рѣшено было выбирать въ Цари исконнаго русскаго, православнаго. Многіе бояре предлагали самихъ себя, но успѣха не имѣли и, когда выборный съ Дона подалъ грамоту съ именемъ Михаила Ѳеодоровича Романова, участь русскаго престола была рѣшена. Всѣ помнили кроткую царицу Анастасію, заступника передъ Грознымъ боярина Никиту и страдальца за землю Русскую Филарета, до сихъ поръ находившагося въ плѣну.

21 февраля 1613 года, въ день окончательнаго избранія, единогласно выбрали на соборѣ Царемъ Михаила Ѳеодоровича Романова, которому было въ то время 17 лѣтъ. Когда объявили о выборѣ собравшемуся на Красной Площади народу, то отвѣтомъ былъ долго несмолкаемый кликъ: «Михаилъ Ѳеодоровичъ да будетъ намъ Царь-государь!» Ликованіе по всей Москвѣ было неописуемое. Давно жданная мечта — видѣть Романовыхъ на престолѣ — осуществилась. «Давно бы пора, — говорили въ народѣ, — просить на царство бояръ Романовыхъ, они всегда желали добра Русской землѣ. Молоденекъ еще Михаилъ Ѳеодоровичъ, да Господь и отрока умудритъ». Земскій соборъ порѣшилъ 14 марта отправить посольство изъ лучшихъ людей звать Михаила Ѳеодоровича на Царство.

А въ это время, прослышавъ объ избраніи юнаго Михаила, отрядъ поляковъ, рыскавшій по Россіи, тщетно искалъ въ Костромской губерніи жительство молодого, только что избраннаго Царя. Поляки рѣшили нанять кого-нибудь, кто проводилъ бы ихъ до мѣстопребыванія Михаила Ѳеодоровича; выборъ ихъ остановился на крестьянинѣ села Домнина, Иванѣ Сусанинѣ, который согласился привести ихъ къ Царю, а вмѣсто этого нарочно завелъ ихъ въ непроходимые лѣса, гдѣ они зарубили Сусанина, своею кровью спасшаго юнаго Царя для Россіи.

Тихо, между тѣмъ, проживалъ вмѣстѣ съ своей матерью избранный всей землей Царь, Михаилъ Ѳеодоровичъ въ Костромскомъ Ипатьевскомъ монастырѣ и не помышлялъ о той великой участи, которая готовилась ему. Когда же явилось посольство и передало ему рѣшеніе всей земли, то юный Михаилъ, поддерживаемый матерью своей, инокиней Маѳой, рѣшительно отказался отъ престола. Казалось, ничто не могло сломить упорства Михаила Ѳеодоровича; послы «всея земли» уже отчаялись и рѣшили испытать послѣднюю мѣру. Съ крестнымъ ходомъ, съ иконой Ѳеодоровской Богоматери архіепископъ рязанскій Ѳеодоритъ призывалъ Михаила повиноваться Божьей волѣ. Благочестивый Михаилъ Ѳеодоровичъ и мать его не могли устоять противъ такихъ увѣщаній архіепископа, и инокиня Маѳа, подведя сына своего къ иконѣ, обратилась къ Богоматери съ молитвой: «се Тебѣ, о Богоматерь Пречистая, чадо свое предаю».

Такъ свершилось призваніе на царство семнадцатилѣтняго Михаила Ѳеодоровича Романова, потомство котораго благополучно царствуетъ донынѣ. Лихолѣтье послужило хорошимъ урокомъ для Московскаго государства. «Эпоха смутъ,—говоритъ Соловьевъ,—была великимъ урокомъ для Русской земли: въ подобную эпоху народъ воспитывается для дальнѣйшей гражданской жизни». Что русскіе воспользовались этимъ урокомъ, это увидимъ при обзорѣ царствованія первыхъ государей изъ благословеннаго дома Романовыхъ.

Царствованіе Михаила Ѳеодоровича.

21 февраля 1613 — 12 іюня 1645 года.

Въ предстоящей главѣ мы видѣли при какихъ обстоятельствахъ совершилось избраніе на Царство юнаго Михаила Ѳеодоровича и какъ онъ долго не соглашался сѣсть на Царство, ссылаясь на трудность управленія государствомъ въ такое тяжелое время, какое было тогда. Но когда, наконецъ, Михаилъ Ѳеодоровичъ уступилъ просьбамъ пріѣхавшаго къ нему посольства и согласился государить, и когда объ этомъ 24 марта стало извѣстно въ Москвѣ, народному восторгу не было границъ. Кончилось, наконецъ, «безгосударное» время; во главѣ Московскаго государства стоялъ молодой, всѣми любимый царь, около котораго могли сплотиться русскіе люди, ополчиться на врага, разорявшаго страну и сдѣлать свою родину попрежнему сильной и могущественной. Поэтому, день 25 марта былъ такимъ радостнымъ и свѣтлымъ на Москвѣ; съ утра народъ тысячами устремился въ кремль, гдѣ въ Успенскомъ Соборѣ было произнесено первое многолѣтіе юному Царю; весь день, какъ въ Свѣтлое Христово Воскресеніе, гудѣли московскіе колокола.

19 марта двинулся Царскій поѣздъ изъ Костромы въ Москву.

Народъ, встрѣчая Царя, ликовалъ и привѣтствовалъ его, справедливо полагая, что скоро окон-

чатся дни лихолѣтья и снова начнется мирная, трудовая жизнь. Но царь, видя всеобщую радость народа, не радовался, а скорбѣлъ душою, такъ какъ видѣлъ измученныхъ, изувѣченныхъ, не имѣющихъ крова русскихъ людей, — скорбѣлъ и ничѣмъ пока не могъ помочь. Какую нужду испытывалъ русскій народъ, какая недостача была во всемъ, можно заключить изъ того, что казна была совершенно пуста и самому Царю на первыхъ порахъ пришлось ютиться, гдѣ Богъ приведетъ. На требованіе Царя приготовить хоромы, бояре отвѣчали, что приготовили лишь Грановитую палату да комнаты Грознаго, „а тѣхъ хоромъ, которые ты, Государь, указалъ приготовить, скоро отстроить нельзя, да и нечѣмъ: денегъ въ казнѣ твоей нѣтъ и плотниковъ мало; палаты и хоромы всѣ безъ кровли; лавокъ, дверей и окошекъ нѣтъ; надо дѣлать все новое, а лѣсу пригоднаго скорс не добыть“.

Михаилъ Ѳеодоровичъ.

Трудно представить себѣ всеобщую радость народа, когда юный Царь пріѣхалъ, наконецъ, въ Москву; незнакомые люди обнимались на улицѣ и цѣловали другъ друга какъ на Пасхѣ.

Всѣми долго жданный день 11 іюля, 1613 года, день, въ который исполнилось Царю 17 лѣтъ и въ который онъ вѣнчался на Царство, насталъ. Съ утра кремль наполнился народомъ, пришедшимъ смотрѣть вѣнчаніе своего Царя. Чинъ-чиномъ, по заведенному порядку двигалась Царская процессія къ собору, гдѣ, встрѣченный казанскимъ митрополитомъ Ефремомъ, Михаилъ Ѳеодоровичъ, помолившись и приложившись къ иконамъ, обратился къ митрополиту съ рѣчью: «По Божіей милости и по данной вамъ благодати Св. Духа, и по вашему и всякихъ чиновъ московскаго государства избранію, богомольцы наши, благословите и вѣнчайте насъ на Царство нашего великаго государства Царскимъ вѣнцомъ по прежнему Царскому чину“. Митрополитъ, вручая молодому помазаннику скипетръ и державу, обратился къ нему съ рѣчью, часто прерываемой слезами народа. Владыка говорилъ о трудности переживаемаго Россіей времени, о неустройствѣ и шатаніи ея и призывалъ на главу юнаго Царя благословеніе Божіе. „Не пріемли, Государь,— говорилъ между прочимъ владыка,— языка льстива и слуха суетна, не вѣрь злому, не слушай оболгателей... Не благо міра сего, но добродѣтель украшаетъ Царя. Не презирай низшихъ себя: надъ самимъ тобой есть Царь... Да умножитъ Господь лѣта Царствованія Царя Михаила; да узритъ онъ сыны своихъ; да возвысится десница его надъ врагами и устроитъ Царство его и потомство его мирно и вѣчно“.

Патріархъ Филаретъ.

Великая Старица Марѳа.

Такъ совершилось вѣнчаніе на Царство Михаила Ѳеодоровича, перваго Царя изъ Дома бояръ Романовыхъ.

Обычныхъ милостей и льготъ, которыми имѣли обыкновеніе осыпать народъ русскіе Цари при сво-

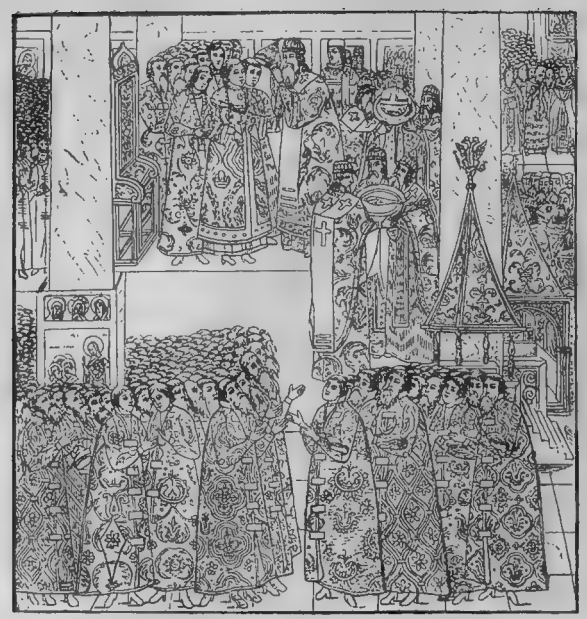

Вѣнчаніе на Царство Михаила Ѳедоровича въ Успенскомъ соборѣ.

емъ вѣнчаніи на Царство, не было — казна была совершенно пуста. Но народъ и не ждалъ ихъ, онъ зналъ, что пришло время, когда не ждать милостей надо, а самимъ нести пожертвованія на алтарь измученнаго отечества; народъ и безъ милостей былъ счастливъ видѣть давно жданнаго Царя изъ Дома Романовыхъ.

Въ трудное время пришлось начать царствованіе Михаилу Ѳедоровичу. Казна была пуста, а между тѣмъ необходимо было содержать большое количество ратныхъ людей, такъ какъ Россія была наводнена врагами. На сѣверѣ и западѣ государства Московскаго хозяйничали шведы и поляки; на юго-востокѣ наводилъ панику на мирныхъ жителей казацкій атаманъ Заруцкій, провозгласившій Царемъ малолѣтняго сына Марины. Татары вторглись въ Рязанскую землю и разорили ее. Въ Казани воевода Шульгинъ поднялъ бунтъ противъ новаго Царя, но, къ счастью, былъ во-время схваченъ и сосланъ въ Сибирь. Шайки разбойниковъ подъ предводительствомъ безшабашныхъ головорѣзовъ безчинствовали по всей Руси, убивали, мучали и грабили мирныхъ поселянъ. Многіе крестьяне, не имѣли возможности заниматься сельскимъ хозяйствомъ, предпочитали присоединяться къ разбойничьимъ бандамъ, гдѣ былъ обезпеченъ имъ, по крайней мѣрѣ, кусокъ хлѣба.

Каково было положеніе населенія, хорошо видно изъ донесенія воеводъ: „Крестьянъ жженыхъ,— доносилъ одинъ воевода Царю,— мы видѣли больше 70 человѣкъ, да мертвыхъ больше 40 мужиковъ и женокъ, которые померли отъ мученій и пытокъ, кромѣ замерзшихъ...“. „Пришли къ намъ,— сообщаетъ другой воевода,— въ уѣздъ воры-казаки, православныхъ христіанъ побивали и жгли, разными муками мучили, денежные доходы и запасы собирать не даютъ“. На одной Онѣгѣ было найдено до 2325 труповъ! Такой кровавый пиръ справляли шайки разбойниковъ и управы на нихъ никакой не было. Да и мудрено было воеводамъ бороться съ этими шайками, численность которыхъ доходила иногда до 6 — 7 тысячъ.

Вотъ при какихъ обстоятельствахъ началъ царствовать Михаилъ Ѳеодоровичъ.

Само собой разумѣется, что первой его заботой было очистить родину отъ этихъ бродячихъ шаекъ, которыя были опасны именно тѣмъ, что, дѣйствуя въ разныхъ мѣстахъ, разоряли всю Русь.

Въ іюнѣ 1614 года удалось поймать главаря самой опасной шайки — Заруцкаго, который вмѣстѣ съ сыномъ Марины былъ казненъ, а Марина заключена въ крѣпость, гдѣ и окончила свои дни. На-

Обѣдъ послѣ вѣнчанія на царство

чавъ столь успѣшно съ самой опасной шайкой, Царскія войска къ концу 1616 года очистили всю

Россію отъ разбойничьихъ бандъ и дали возможность русскому народу вернуться къ мирному труду.

Внутри государства стало спокойно; но передъ Россіей стояли еще два врага — Швеція и Польша, на борьбу съ которыми нужно было обратить большее вниманіе, чѣмъ на расправу съ разбойничьими шайками, и нужны были немалыя деньги. Русскіе люди прекрасно это понимали и потому на земскомъ соборѣ 1616 года единогласно рѣшили обложить данью торговыхъ людей въ размѣрѣ пятой части имущества, а съ купцовъ Строгановыхъ взять кромѣ этого 40000 рублей. «Не пожалѣйте, — писалъ самъ Царь Михаилъ Строгановымъ, — хоть и себя приведите въ скудость. Разсудите сами: если отъ польскихъ и литовскихъ людей будетъ конечное разореніе Россійскому государству и нашей истинной вѣрѣ, то въ тѣ поры и у васъ, и у всѣхъ прочихъ христіанъ животовъ и домовъ совсѣмъ не будетъ».

Изъ-за сѣверо-западнаго края, который былъ въ рукахъ шведовъ, казалось, неизбѣжно должна возгорѣться война; но, къ счастью, благодаря сдѣланнымъ взаимнымъ уступкамъ, ея удалось избѣжать. Англія, видя бѣдственное положеніе Россіи и расчитывая на полученіе разныхъ торговыхъ льготъ, если удастся чѣмъ-нибудь помочь Москвѣ, предложила Царю Михаилу Ѳеодоровичу свое посредничество въ мирныхъ переговорахъ со Швеціей. Долго тянулись эти переговоры изъ-за неуступчивости обѣихъ сторонъ, но, наконецъ, 27 февраля 1617 года, былъ заключенъ Столбовскій миръ, по которому Новгородъ, Старая Русса, Порховъ, Ладога съ ихъ уѣздами и Сумерская волость возвращались Россіи; взамѣнъ этого къ Швеціи отошло все побережье Финскаго залива и, кромѣ того, Россія обѣщалась выплатить 20 тысячъ. Несмотря на потерю побережья и контрибуцію, Столбовскій миръ былъ для Россіи все-таки выгоденъ. Случись вмѣсто мира война, шведы могли бы забрать въ свои руки гораздо больше, такъ какъ московская казна была пуста и при такомъ положеніи война была бы для Москвы вѣрнымъ проигрышемъ.

Насколько Столбовскій миръ былъ выгоденъ для шведовъ, видно изъ того, что шведскій король Густавъ, читая условія мира, радостно воскликнулъ: «Великую благодать оказалъ Богъ Швеціи... Русскіе — опасные сосѣди: они могутъ ставить въ поле большія войска. Теперь же этотъ врагъ безъ нашего позволенія не можетъ ни одного судна спустить на Балтійскомъ морѣ: большія озера — Ладожское и Пейпусъ, Нарвская область, 30 миль болотъ и сильныя крѣпости отдѣляютъ насъ отъ него. У Россіи отнято море, и, Богъ дастъ, теперь русскимъ трудно будетъ перепрыгнуть черезъ этотъ ручеекъ». Въ своемъ увлеченіи выгоднаго мира онъ закрывалъ глаза на будущее и не могъ предвидѣть, что русскіе подъ умѣлымъ руководствомъ Петра сумѣютъ перескочить этотъ «ручеекъ» и пробиться къ морю.

Такимъ образомъ у Михаила оставался теперь одинъ только врагъ — поляки, занявшіе много городовъ на западѣ Россіи. Польскій король Сигизмундъ велъ войну какъ-то непланомѣрно, потому что у него самого не было денегъ, а сеймъ отказывался отпустить деньги на эту войну. И въ то время, какъ Сигизмундъ дѣйствовалъ нерѣшительно, московскому Царю удалось водворить миръ внутри Россіи, заключить миръ со шведами. И вотъ теперь, когда у Россіи оставался одинъ только врагъ и притомъ такой, который не находилъ поддержки у своего народа, Михаилъ рѣшилъ обратить вниманіе на западъ и вести наступательную войну противъ Польши. Война началась очень успѣшно: города, взятые непріятелемъ, были отобраны обратно. Большую поддержку Русскому Царю оказали Англія и Персія, одолжившія на веденіе войны 27 тысячъ рублей. Но эти благопріятныя обстоятельства скоро испортились; сеймъ, наконецъ, согласился помочь деньгами Сигизмунду для того, чтобы онъ посадилъ сына своего Владислава на московскій престолъ. Казалось, снова наступитъ смутное время, снова возникнетъ борьба за престолъ.

Въ 1618 году Владиславъ, во главѣ большого войска вступилъ въ предѣлы Московскаго Царства и обратился къ населенію съ воззваніемъ, въ которомъ писалъ: «Ранѣе мы не могли сами пріѣхать въ Москву, потому что были въ несовершенныхъ лѣтахъ, а теперь мы, великій государь, пришли въ совершенный возрастъ и хотимъ съ Божіей помощью свое государство Московское отыскать и неспокойное государство, по милости Божіей, покойнымъ учинить».

Но народъ слишкомъ хорошо помнилъ минувшее лихолѣтье и никто, кромѣ казацкой вольницы и голытьбы, не откликнулся на этотъ призывъ. Владиславу счастье улыбнулось, онъ бралъ русскіе города одинъ за другимъ и пошелъ ужэ къ Москвѣ; но несмотря на его успѣхи и воззванія, войско его не увеличивалось, такъ какъ всѣ русскіе тяготѣли къ московскому Царю.

Снова, въ виду приближенія Владислава къ Москвѣ, Михаилъ созвалъ соборъ, на которомъ всѣ съ рѣдкимъ единодушіемъ рѣшили: «за православную вѣру и за государя стоять, съ нимъ въ осадѣ сидѣть и съ врагами биться до смерти, не щадя головъ своихъ».

Встрѣтивъ неожиданный и горячій отпоръ со стороны москвичей и потерпѣвъ неудачу подъ Москвой, Владиславъ поспѣшно началъ отступать къ границамъ Польши и предложилъ заключить миръ.

Повели переговоры, но условія мира для обѣихъ сторонъ казались непріемлемыми и потому 1 декабря 1618 года было заключено перемиріе на 14 лѣтъ, по которому къ Польшѣ отходили Сѣверская земля, Смоленскъ и Черниговъ; рѣшено было также обмѣняться плѣнными.

Наконецъ-то, 18 лѣтъ томившійся въ плѣну у поляковъ, митрополитъ Филаретъ получилъ возможность отправиться на свою, горячо-любимую ро-

дину. Немедленно двинулся Филаретъ въ Москву и 13 іюня 1619 года остановился отъ нея въ 10 верстахъ, въ селѣ Хорошевѣ, гдѣ былъ встрѣченъ духовенствомъ и боярами. Самъ Царь выѣхалъ на другой день навстрѣчу къ своему отцу, за Тверскую заставу и ожидалъ прибытія его поѣзда на рѣкѣ Прѣснѣ. Трогательная встрѣча произошла на глазахъ народа, пришедшаго со всѣхъ концовъ Москвы посмотрѣть на любимаго «Никитича», — оба поклонились другъ другу въ ноги, отецъ кланялся Царю, а Царь — отцу.

Митрополитъ Филаретъ вскорѣ по прибытіи въ Москву былъ возведенъ въ санъ патріарха «всея Руси» и сталъ играть громадную роль въ управленіи Московскаго государства. Безъ Филарета не рѣшалось ни одно важное дѣло. Во время своего отсутствія Царь все препоручалъ своему отцу; всѣ указы исходили отъ нихъ обоихъ. «Государь, царь и великій князь Михаилъ Ѳеодоровичъ всея Россіи и великій государь святѣйшій патріархъ Филаретъ Никитичъ московскій и всея Россіи, указали», такъ начинались всѣ распоряженія и указы.

Первымъ дѣломъ Филарета было удалить отъ Царя лукавыхъ совѣтниковъ, въ родѣ Салтыковыхъ, и замѣнить ихъ новыми.

Войны были окончены, земля Русская успокоена, теперь можно было подумать о внутреннемъ улучшеніи и строеніи государства Московскаго. И Михаилъ, руководимый отцомъ-патріархомъ, издавалъ постановленія, направленныя къ поднятію благосостоянія государства.

Считая необходимымъ узнать точное количество населенія, Филаретъ произвелъ всеобщую перепись. Были улучшены внутренніе распорядки Московскаго государства. Всѣмъ вѣдомые взяточники-воеводы и судьи были смѣщены и на ихъ мѣсто посадили новыхъ, за которыми былъ учрежденъ строгій и бдительный контроль. Многіе города получили право по-своему усмотрѣнію выбирать себѣ старостъ вмѣсто прежнихъ воеводъ. Обратилъ вниманіе Филаретъ и на губныхъ старостъ, которые играли отвѣтственную роль судей; онъ велѣлъ на эти мѣста выбирать людей «душою прямыхъ, имѣніемъ пожиточныхъ и грамотѣ умѣющихъ».

При такомъ энергичномъ совѣтникѣ, какъ Филаретъ, до нѣкоторой степени были поправлены финансы; упорядочены были самые сборы податей; введены были новые поборы: за водопой, за стирку бѣлья и т. д. Хотя тяжело было бѣдному люду выносить эти новые поборы, но всѣ сознавали, что они нужны, что иначе ничего сдѣлать нельзя и что эти мѣры носятъ временный характеръ. Но польза финансовыхъ мѣропріятій Царя Михаила несомнѣнна: въ скоромъ времени былъ выплаченъ Англіи 20-ти тысячный долгъ.

Обратилъ вниманіе Царь, по совѣту дѣятельнаго патріарха на исправленіе книгъ и на образованіе, но вслѣдствіе смерти Филарета въ 1633 году, это дѣло заглохло.

Вводя разнаго рода улучшенія и измѣненія въ русской жизни, Царь и патріархъ зорко слѣдили за внѣшними врагами Россіи.

Несмотря на деулинское перемиріе, отношенія съ поляками были все время натянутыми, и та и другая сторона искали лишь удобнаго момента для объявленія войны. Въ Польшѣ въ 1613 году умеръ Сигизмундъ, и возгорѣлась сильная борьба за престолъ. Для Россіи представлялся удобный моментъ посчитаться съ давнимъ врагомъ и вернуть свои владѣнія. Михаилъ Ѳеодоровичъ, имѣвшій обыкновеніе въ трудныхъ случаяхъ совѣщаться съ лучшими людьми «всея Русіи», опять созвалъ земскій соборъ, на которомъ было рѣшено не упускать удобнаго случая, и обложили для этого торговыхъ людей «пятиной». Но эта война, начатая при такихъ благопріятныхъ обстоятельствахъ, окончилась очень неудачно. Въ Польшѣ поспѣшили выбрать королемъ Сигизмундова сына Владислава, который выступилъ съ большимъ войскомъ въ августѣ 1633 года въ походъ и искусными мѣрами принудилъ Шеина подъ Смоленскомъ сдаться со всѣмъ отрядомъ.

Дѣло было проиграно Россіей безусловно, и она принуждена была согласиться на условія Полянскаго мира, по которому и отдала Смоленскъ и Дорогобужъ и обязалась, кромѣ того, уплатить 20 тысячъ рублей.

Избавившись такимъ образомъ отъ поляковъ, Россія чуть было не втянулась въ войну съ Турціей изъ-за казаковъ, которые убили турецкаго посла и въ 1637 году безъ вѣдома Царя взяли сильную Азовскую крѣпость. Объ этомъ подвигѣ казаки донесли Царю. Но Михаилъ Ѳеодоровичъ хотя и сознавалъ важность стратегическаго значенія Азова, какъ оплота противъ турокъ и крымцевъ, но втягиваться въ новую войну безъ совѣта съ русскими людьми не хотѣлъ и созвалъ новый соборъ, на которомъ говорили, что готовы жертвовать всѣмъ своимъ имуществомъ и жизнью, но Царь увидалъ, что новые поборы для войны могли въ конецъ разорить русскихъ людей, и рѣшилъ отказаться отъ мысли завладѣть Азовомъ. Казакамъ было приказано уйти изъ Азова, а къ султану отправили пословъ, которые сумѣли отвратить войну. «Вамъ самимъ подлинно извѣстно, — говорили послы султану, — что донскіе казаки издавна воры, бѣглые холопы, Царскаго повелѣнія ни въ чемъ не слушаютъ и Азовъ взяли безъ Царскаго повелѣнья, помощи имъ Царь не посылалъ, впередъ за нихъ стоять и помогать имъ Государь не будетъ, ссоры изъза нихъ никакъ не хочетъ».

Про внѣшнія сношенія Россіи при Михаилѣ Ѳеодоровичѣ можно сказать, что они были очень неудачны. Да иначе и быть не могло — слишкомъ много и сильно пострадала Русь отъ лихолѣтія, и требовались долгіе годы, чтобы жизнь Московскаго государства вошла въ свою обычную колею. Михаилъ Ѳеодоровичъ прекрасно сознавалъ это и предпочиталъ лучше заключать невыгодный миръ, нежели въ конецъ разорить Россію веденіемъ войнъ;

сознавалъ Царь и то, что русскіе во многомъ отстали отъ иностранцевъ. Онъ приглашалъ на русскую службу иноземныхъ офицеровъ, подъ руководствомъ которыхъ изучалось «рейтарское» дѣло; при немъ же былъ выстроенъ въ Тулѣ голландцемъ Виніусомъ первый оружейный заводъ.

Для того, чтобы наглядно показать русскимъ всю выгодность заводской промышленности, онъ раздавалъ иностранцамъ, строившимъ разнаго рода заводы, крупныя льготы. Вообще изъ его мѣропріятій замѣтно желаніе хоть сколько-нибудь сблизить Россію съ Западомъ. Для этого сближенія въ концѣ царствованія онъ даже задумалъ породниться съ однимъ изъ европейскихъ домовъ и выдать свою дочь Ирину за датскаго принца Вольдемара. Послѣдній пріѣхалъ въ Москву, гдѣ его всячески стали склонять принять Православіе, отчего дѣло о сватовствѣ остановилось; неизвѣстно чѣмъ бы окончилось, если бы не смерть Царя въ 1645 году.

Передъ смертью своей онъ призвалъ сына Алексѣя и его дядьку Морозова и въ трогательныхъ словахъ наказывалъ послѣднему: «Тебѣ, бояринъ нашъ, приказываемъ и со слезами говоримъ: какъ ты служилъ намъ, оставя свой домъ, имѣніе и покой, пекся о его здоровьѣ и внушалъ ему страхъ Божій, жилъ при немъ неотступно въ терпѣніи и безпокойствѣ 13 лѣтъ и соблюдалъ его, какъ зеницу ока, такъ и теперь служи...»

Въ ночь на 13 іюня не стало Михаила Ѳеодоровича, перваго Царя изъ Дома Романовыхъ.

Трудная доля выпала Михаилу Ѳеодоровичу. Онъ началъ государить при тяжелыхъ обстоятельствахъ. Все царствованіе его прошло въ умиротвореніи страны, а это было, какъ мы видѣли, дѣло далеко нелегкое, но изъ него Царь вышелъ съ честью и сдѣлалъ для этого все, что сдѣлать было возможно.

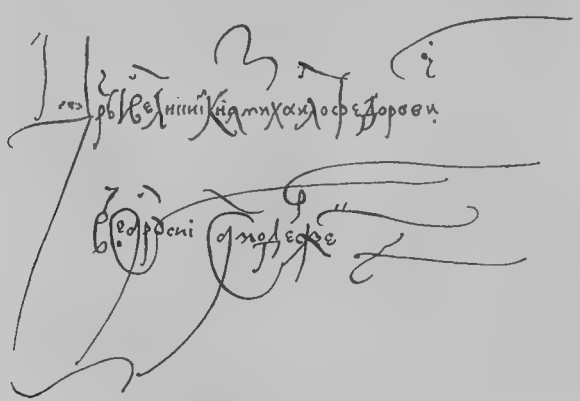

Собственноручная подпись Царя Михаила Ѳедоровича.

Царствованіе Алексѣя Михайловича.

(съ 12 іюня 1645 года по 29 января 1676 года).

Несмотря на слезныя просьбы Михаила Ѳеодоровича быть добрымъ совѣтникомъ при юномъ Государѣ, Морозовъ не исполнилъ своего обѣщанія Царю и съ самаго начала злоупотреблялъ своимъ положеніемъ для личныхъ цѣлей.

Мягкій, добродушный и слабохарактерный Алексѣй Михайловичъ нуждался въ близкомъ человѣкѣ и такого человѣка естественно видѣлъ въ своемъ дядькѣ Морозовѣ, котораго слушался и довѣрялъ во всемъ. Такое положеніе дѣлъ обѣщало мало хорошаго, тѣмъ болѣе, что царство Московское все еще не могло оправиться отъ минувшихъ смутъ, кромѣ того, что на него обрушились еще новыя несчастія. Крымцы и турки все время продолжали тревожить Русь своими набѣгами и разоряли мирныхъ жителей. Для того, чтобы какъ-нибудь обезвредить своихъ южныхъ враговъ, Алексѣй Михайловичъ снарядилъ походъ на Азовъ, который былъ взятъ, и непріятелю нанесено большое пораженіе, отнявшее у нихъ на долгое время охоту вторгаться въ русскіе предѣлы.

Въ самомъ началѣ своего царствованія, съ цѣлью обезопасить южныя границы, Алексѣй Михайловичъ началъ вести съ Польшей переговоры о заключеніи оборонительнаго союза; Въ Польшѣ сочувственно отнеслись къ этому предложенію и сна-

рядили посольство въ Москву, глава котораго обворожилъ всѣхъ своей горячей и блестящей рѣчью о необходимости единенія русскихъ съ поляками. «Эти два народа, — говорилъ онъ, — какъ два кедра Ливанскіе созданы десницей Господа отъ единаго корня славянскаго и отъ единаго языка славянскаго народа».

Союзъ былъ заключенъ и миръ обезпеченъ.

Черезъ два года послѣ вступленія на престолъ Царь задумалъ жениться и въ 1647 году выборъ его палъ на Ефимію Всеволожскую. Такой выборъ Царя не отвѣчалъ намѣреніямъ приближеннаго боярина Морозова, и онъ сумѣлъ разстроить эту свадьбу, распустивъ слухъ, что у Царской невѣсты падучая болѣзнь. Царь по его уговорамъ въ 1648 году женился на Маріѣ Ильиничнѣ Милославской, а черезъ 10 дней послѣ Царской свадьбы Морозовъ,

Царь Алексѣй Михайловичъ.

несмотря на преклонный возрастъ, женился на сестрѣ молодой Царицы и такимъ образомъ сдѣлался для Алексѣя Михайловича еще болѣе близкимъ человѣкомъ.

Въ силу вошли Милославскіе и ихъ родственники, которые творили, что хотѣли и этимъ навлекли на себя ропотъ народа. Налогъ на соль, цѣлый рядъ злоупотребленій и беззаконій со стороны Морозова, Милославскихъ, Плещеева и ихъ приверженцевъ вывели народъ изъ терпѣнія. Русскіе люди на полномъ основаніи полагали, что Царь не вѣдаетъ объ этихъ злоупотребленіяхъ и потому рѣшили при первомъ удобномъ случаѣ подать Царю жалобу. И вотъ, однажды, когда Царь возвращался съ богомолья отъ Троицы, народъ московскій окружилъ его и началъ жаловаться на своихъ притѣснителей и обидчиковъ. «Прогони, Государь, Плещеева, — кричали въ толпѣ, — иначе народъ въ конецъ погибнетъ». Во время этой жалобы Плещеевъ и его единомышленники вели себя съ народомъ вызывающе и били попадавшихся подъ руку плетью. Народному терпѣнію былъ положенъ конецъ, и жалоба перешла въ бунтъ, который успокоился лишь тогда, когда по Царскому указу были казнены Плещеевъ и Трахіанотовъ.

Самъ Царь вышелъ къ волнующейся толпѣ и уговаривалъ ее успокоиться; Царь сожалѣлъ, что раньше не зналъ о злоупотребленіяхъ своихъ приближенныхъ и обѣщалъ поставить хорошихъ людей; обѣщалъ также отмѣнить пошлины на соль и просилъ народъ объ одномъ — пощадить Морозова. «Сердце мое не вынесетъ его смерти», сказалъ Царь, и слезы показались на его глазахъ. Растроганный народъ кричалъ, что «пусть будетъ, какъ угодно Царю» и многолѣтствовалъ своему Царю. Послѣ этихъ событій Морозовъ пересталъ играть прежнее значеніе, хотя иногда Царь съ нимъ и совѣтовался.

Мы ранѣе видѣли, какъ Царь Михаилъ стремился искоренить неправду и взятки въ судахъ, но его мѣропріятія достигли немногаго; онъ только смѣстилъ однихъ и посадилъ на ихъ мѣсто другихъ, которые продолжали дѣлать прежнія злоупотребленія, только съ большей опаской. Надо было между тѣмъ измѣнить дѣло въ самомъ корнѣ, упорядочить судопроизводство, старые законы замѣнить новыми. Этимъ и занялся преемникъ его, Алексѣй Михайловичъ. Въ 1648 году на общей думѣ съ боярами Царь рѣшилъ собрать воедино и издать законы, «чтобы Московскаго государства всякихъ чиновъ людямъ отъ большого до меньшаго чину судъ и расправа была во всѣхъ дѣлахъ всѣмъ равна». Эта работа была поручена князьямъ Одоевскому, Прозоровскому и Волконскому да дьякамъ Леонтьеву и Грибоѣдову, которые съ большимъ успѣхомъ и быстро выполнили возложенную на нихъ задачу. Это «Уложеніе» отличалось отъ предыдущихъ судебниковъ полнотою и систематичностью; оно отвѣчало требованіямъ современной жизни и ограждало права и интересы народа отъ злоупотребленій.

Пока Царь занимался такого рода мирными преобразованіями, на Западѣ собрались тучи, и разразилась новая война. Несмотря на недавно заключенный союзъ, Россія и Польша имѣли слишкомъ много старыхъ счетовъ и споровъ, чтобы долгое время жить въ мирѣ. На этотъ разъ война возгорѣлась изъ-за Малороссіи и продолжалась около двадцати лѣтъ.

Вотъ какого рода событія происходили тогда въ Малороссіи. Казацкій сотникъ Богданъ Хмѣльницкій, въ 1647 году, будучи избранъ гетманомъ, поднялъ противъ Польши всю Украйну и уговорилъ запорожцевъ отдаться въ подданство московскаго Царя. Когда въ Москвѣ узнали объ этомъ, то на соборѣ постановили принять Малороссію въ подданство и объявить войну Польшѣ. Торжественно выступили отряды московскаго войска изъ Москвы, сопровождаемые благословеніемъ патріарха. «Идите, — говорилъ патріархъ, — радостно и дерзостно за святую Божію церковь, за благочестиваго Го-

сударя и за всѣхъ православныхъ христіанъ и исполните государево повелѣніе безъ всякаго претковенія». Самъ Царь отправился съ войскомъ въ походъ, который былъ побѣдоноснымъ шествіемъ русскихъ войскъ. Одинъ за другимъ сдавались польскіе города. Въ это время Швеція также начала настолько успѣшную войну съ Польшей, что въ Москвѣ стали опасаться усиленія Швеціи на счетъ Польши и объявили Швеціи войну, которая достигла своей цѣли и отвлекла Швецію отъ Польши. Но поляки, несмотря на свои пораженія, не соглашались уступить Малороссіи, и въ 1660 году вспыхнула послѣдняя война изъ-за Украйны и окончилась 13 января 1667 года Андрусовскимъ миромъ, по которому вся Украйна отходила къ Россіи.

Хоть и тяжело было для народа веденіе этой войны, но зато она принесла Россіи большія выгоды и увеличила ея владѣнія. Пріобрѣтеніе Малороссіи ясно намъ показываетъ то, что Россія въ достаточной степени оправилась отъ неурядицъ прежнихъ лѣтъ и заняла свое прежнее положеніе сильной державы.

Царствованіе Алексѣя Михаиловича знаменательно не только пріобрѣтеніемъ Малороссіи, оно насъ занимаетъ тѣмъ, что Царь во многомъ старался измѣнить русскую жизнь и внести въ нее иноземныя новшества.

Но для того, чтобы понять это, необходимо кинуть бѣглый взглядъ на личность самаго Алексѣя Михаиловича.

Судъ надъ патріархомъ Никономъ.

Царь былъ очень религіозенъ; домашняя жизнь его шла разъ навсегда заведеннымъ порядкомъ; каждый день Царь посѣщалъ всѣ церковныя службы; онъ строго соблюдалъ всѣ посты и обряды. «Великій постникъ, Царь Алексѣй Михайловичъ,— повѣствуетъ одинъ современникъ, — обѣдаетъ три раза въ недѣлю, а именно: въ четвергъ, субботу и воскресенье, въ остальные же дни кушаетъ по куску чернаго хлѣба съ солью, по соленому грибу и огурцу... ни одинъ монахъ не превзойдетъ его въ строгости постничества». Царь былъ очень кротокъ и старался никого не обижать. Но несмотря на свою скромность, Царь очень любилъ окружать себя пышностью. Это проистекало изъ взгляда Царя на свою власть, который сходился со взглядомъ Ивана Грознаго. Пышность его двора поражала иностранцевъ, бывавшихъ въ его царствованіе въ Россіи. «Дворъ московскаго государя,—говоритъ одинъ изъ нихъ,— такъ красивъ и держится въ такомъ порядкѣ, что едва ли найдется хоть одинъ изъ всѣхъ христіанскихъ монарховъ, которые превосходили въ этомъ московскаго. Все сосредоточивается вокругъ двора. Подданные, пораженные его блескомъ, пріучаются благоговѣть передъ нимъ». Въ то же время иностранцы отмѣчаютъ, что несмотря на неограниченность своей власти Алексѣй Михайловичъ никого намѣренно не обидѣлъ.

Мы уже говорили о мягкости и слабости характера Алексѣя Михайловича. Онъ постоянно нуждался въ близкомъ человѣкѣ, и когда удалилъ отъ себя Морозова, то приблизилъ къ себѣ новаго человѣка, которому суждено было сыграть исключительную роль въ исторіи русской церкви и жизни— Никона. Суровый Никонъ, будучи настоятелемъ одной изъ сѣверныхъ обителей, пріѣхалъ по дѣламъ въ Москву и обратилъ на себя вниманіе Царя, который сдѣлалъ его архимандритомъ Новоспасскаго монастыря. Здѣсь, въ Москвѣ дружба его съ Царемъ росла не по днямъ, а по часамъ, и черезъ два года онъ возводится въ санъ митрополита Новгородскаго. Въ Новгородѣ Никонъ своей дѣятельностью стяжалъ довѣріе и любовь къ себѣ народа. Въ 1650 году онъ единолично усмирилъ бунтъ, возникшій изъ-за налога на соль; онъ вышелъ къ бунтовщикамъ, которые сгоряча чуть его не убили, но онъ, весь въ крови, вышелъ вторично къ бунтарямъ и уговаривалъ ихъ. «Дѣти! — говорилъ онъ имъ, — я всегда проповѣдывалъ правду безъ страха. Ничто земное не страшитъ меня... Успокойтесь! Лишите меня жизни, если знаете какую-нибудь вину мою противъ Царя и государства! Я готовъ умереть съ радостью, но обратитесь къ вѣрѣ и повиновенію». Сильно подѣйствовали слова окровавленнаго пастыря, и бунтъ затихъ.

Съ этихъ поръ Никонъ еще болѣе выросъ въ глазахъ Царя; онъ называлъ митрополита не иначе, какъ «великимъ сіяющимъ солнцемъ» «крѣпкостоятельнымъ пастыремъ».

Въ 1652 году умеръ престарѣлый патріархъ Іосифъ и на его мѣсто, въ угоду Царю, былъ выбранъ Никонъ.

На своемъ новомъ посту онъ началъ свое великое дѣло исправленія богослужебныхъ книгъ и религіозныхъ обрядовъ. Прежде всего онъ уничтожилъ такъ называемое многогласіе. Священники считали грѣхомъ что-нибудь выпустить изъ церковной службы, но чтобы она шла скорѣе, обыкновенно нѣсколько человѣкъ читали разныя мѣста службы; кто читалъ каѳизмы, кто пѣлъ, кто произносилъ ектеніи и получалось «многогласіе», которое и уничтожилъ новый патріархъ. Не разъ восточные патріархи указывали на неправильное употребленіе двоеперстія и патріархъ Никонъ, тщательно провѣривъ этотъ вопросъ, разослалъ по всѣмъ церквамъ указъ — употреблять для крестнаго знаменія троеперстія. Послѣ этого были исправлены и самыя книги, по которымъ совершалась служба.

За всѣ эти нововведенія, за свое вліяніе на Царя и властолюбіе, котораго онъ не скрывалъ, какъ мы увидимъ ниже, даже отъ Царя, Никонъ нажилъ себѣ очень много враговъ, выжидавшихъ только случая, чтобы свергнуть его.

Во время походовъ на поляковъ Царь покинулъ Москву на Никона, и тутъ-то стали враги послѣдняго наговаривать про него Царю, что Никонъ пишется «великимъ Государемъ» и этимъ подрываетъ значеніе Царской власти. Во время похода Царь привыкъ къ самодѣятельности и сталъ ревниво относиться къ своей власти. Возвратившись въ Москву Царь увидѣлъ, что патріархъ, въ свою очередь привыкшій въ отсутствіе Царя къ свѣтской власти, позволялъ себѣ не только противорѣчить, но и противодѣйствовать Царю. Начались натянутыя отношенія между Царемъ и патріархомъ, и послѣдній принужденъ былъ оставить Москву. Передъ отъѣздомъ своимъ онъ написалъ Царю рѣзкое письмо. «Не отъ царей начало священство, — писалъ между прочимъ властолюбивый патріархъ,— но отъ священства на Царство помазуются. Не давалъ намъ Царь правъ, а похитилъ наши права». Это письмо, очень обидѣвшее Алексѣя Михайловича, рѣшило участь Никона. Соборъ 1661 года, на которомъ присутствовали два восточныхъ патріарха и десять митрополитовъ, за вмѣшательство въ гражданскія дѣла и злоупотребленіе въ нихъ лишилъ патріарха Никона его сана и сославъ въ монастырь; но дѣло исправленія книгъ и обрядовъ получило благословеніе и утвержденіе собора.

Такъ неудачно для Никона окончилась его дружба съ Царемъ.

Глубоко ошибаются тѣ, которые утверждаютъ, что своими реформами Россія обязана исключительно Петру Великому. Почва для его великихъ преобразованій была подготовлена еще его дѣдомъ и въ особенности отцомъ. Алексѣй Михайловичъ незамѣтнымъ образомъ прокладывалъ путь, по которому пошелъ впослѣдствіи его Великій сынъ. Правда, Алексѣй Михайловичъ дѣлалъ сближеніе съ Западомъ незамѣтно, вводя незначительныя новшества въ русскую жизнь; но великія дѣла почти всегда начинаются съ мелочей.

Лучшіе и образованнѣйшіе люди того времени не могли не видѣть отсталости и предразсудковъ русскаго общества и старались искоренить ихъ, вводили многіе иноземные обычаи. Мало было такихъ людей, но зато они составляли сплоченную группу и имъ покровительствовалъ самъ Царь. Ртищевъ, Ординъ-Нащокинъ, Артамонъ Сергѣевичъ Матвѣевъ были первыми западниками въ Русскомъ государствѣ.

Свою домашнюю жизнь они устроили по-новому. Жены и дочери ихъ не прятались по теремамъ и безъ всякаго стѣсненія выходили къ гостямъ, чтобы принимать участіе въ бесѣдахъ. Дома ихъ были украшены европейской мебелью, часами и зеркалами — все это вызывало въ московскихъ людяхъ удивленіе и недовѣріе. Но, преклоняясь передъ Западомъ, эти люди всей душой любили свою родину и старались улучшить въ ней порядки. Такъ, Ординъ-Нащокинъ и Матвѣевъ старались поднять русскую торговлю. Благодаря исключительно ихъ энергіи былъ выработанъ новый торговый уставъ (1667 году), по которому отмѣнялись разныя мелкія пошлины, которыя на каждомъ шагу стѣсняли дѣятельность купцовъ; заботились они и объ устройствѣ торговыхъ обществъ. Была учреждена заграничная почта, появилась первая рукописная газета, которая называлась курантами. Изумительна была ихъ дѣятельность, если принять во вниманіе, что отовсюду на нихъ смотрѣли недовѣрчивые и недоброжелательные глаза. Иностранцы удивлялись и преклонялись передъ ихъ умомъ и неустанной энергіей. «Нащокинъ,—пишетъ одинъ иностранецъ своему правительству, — человѣкъ неподкупный, строго воздержанный, неутомимый въ дѣлахъ... великій политикъ, очень важный и мудрый министръ, и, можетъ быть, не уступитъ ни одному изъ европейскихъ министровъ».

Въ домахъ этихъ просвѣщенныхъ людей часто собирались и люди противоположнаго лагеря, часто бывалъ у нихъ знаменитый поборникъ старины, протопопъ Аввакумъ, который, по его собственнымъ словамъ, приходилъ «пошумѣть». Здѣсь происходили дѣйствительно шумные споры о новшествахъ Никона, иноземныхъ обычаяхъ и тому подобныхъ злободневныхъ вопросахъ. Такимъ образомъ вся умственная жизнь того времени сосредоточилась около небольшого кружка лицъ, къ которому очень благоволилъ Алексѣй Михайловичъ. Эта дружба Царя съ просвѣщенными людьми и особенно съ Артамономъ Сергѣевичемъ Матвѣевымъ возросла съ тѣхъ поръ, какъ вдовый Царь вступилъ во второй бракъ въ 1671 году съ воспитанни-

цей Матвѣева, Натальей Кирилловной Нарышкиной. Этотъ бракъ имѣлъ то значеніе, что воспитанная въ новыхъ условіяхъ Царица Наталья дѣйствовала въ этомъ духѣ на Алексѣя Михайловича. При дворѣ пошли порядки, доселѣ еще невиданные. Царица не ограничивалась теремной жизнью и держала себя болѣе свободно. Къ ужасу москвичей сначала въ Преображенскомъ, а потомъ и въ Кремлевскомъ дворцѣ были учреждены «комедійныя» палаты, гдѣ давались представленія духовныхъ пьесъ въ родѣ «Исторіи Олоферна и Юдиѳи», комедіи о «Навуходоносорѣ» и «Блудномъ сынѣ», а также пьесы свѣтскаго содержанія, и былъ поставленъ даже балетъ.

Сначала Царь смущался такой новизной, но, успокоенный духовникомъ тѣмъ, что грѣха здѣсь нѣтъ и что у иноземныхъ государей издавна такъ «повелось», съ удовольствіемъ смотрѣлъ на даваемыя представленія и заставлялъ на нихъ быть своихъ приближенныхъ и бояръ.

Сильно не нравились эти порядки при дворѣ людямъ стараго закала, но они расчищали путь грядущимъ великимъ преобразованіямъ Великаго Преобразователя.

И вотъ въ то время, какъ русскіе люди съ недовѣріемъ смотрѣли на эти новшества, въ Царской семьѣ была 30 мая 1672 года радость великая — появился «новый» человѣкъ — царевичъ Петръ, которому суждена была высокая и тяжелая доля повернуть всю русскую жизнь по-новому.

Неподвижная жизнь, которую въ послѣдніе годы велъ Алексѣй Михайловичъ, сказалась, и Царь занемогъ. Чувствуя себя очень скверно, онъ призвалъ своего старшаго сына отъ первой Царицы Ѳеодора и благословилъ его на царство.

29 января 1676 года протяжный, унылый звонъ колокола Успенскаго собора возвѣстилъ москичамъ о смерти «тишайшаго» Царя Алексѣя Михайловича.

Первое представленіе „Юдиѳи“

Царствованіе Ѳеодора Алексѣевича.

(29 января 1676 года — 27 апрѣля 1682 года).

Всего только 14 лѣтъ было Ѳеодору Алексѣевичу, когда онъ вступилъ на Московскій престолъ. Больной, почти никуда не выходившій изъ своей комнаты Царь Ѳеодоръ Алексѣевичъ почти что безразлично относился къ своему новому положенію. Но не такъ относились къ нему окружающіе люди, дѣлившіеся на два лагеря.

Родственники первой супруги Алексѣя Михайловича не могли помириться со второй женитьбой Царя, поэтому всѣ люди, сочувственно относившіеся къ Царицѣ Натальѣ Кирилловнѣ и ея сыну Петру, были опасными врагами, съ которыми Милославскіе поспѣшили расчитаться.

Прежде всего были сосланы двое Нарышкиныхъ, дяди юнаго Петра. Сама Царица Наталья Кирилловна и Петръ поселились до поры до времени въ

селѣ Преображенскомъ, гдѣ жили, почти никуда, кромѣ богомолья, не выѣзжая. У Милославскихъ остался теперь одинъ только недоброжелатель, съ которымъ сразу круто поступить не рѣшались, такъ какъ всѣмъ была извѣстна народная любовь къ нему; этотъ человѣкъ былъ Артамонъ Сергѣевичъ Матвѣевъ. Матвѣевъ попрежнему стоялъ во главѣ посольскаго приказа, но надъ нимъ собиралась уже гроза. Враги Матвѣева сумѣли противъ него возстановить Царя, и вотъ, однажды, когда Матвѣевъ пріѣхалъ во дворецъ съ докладомъ къ Царю Ѳеодору, вышелъ отъ Царя посланникъ и сказалъ: «Указалъ великій Государь тебѣ быть на службѣ въ Верхотурьѣ воеводою». Это было началомъ полной опалы. На пути Матвѣевъ былъ остановленъ и обвиненъ въ чернокнижіи и въ томъ, что хотѣлъ извести Царя Алексѣя Михайловича. Служба въ Верхотурьѣ была замѣнена ссылкой въ Пустозерскъ. Тщетно писалъ онъ оттуда свои оправдательныя письма — они или не доходили до Царя, или перетолковывались въ дурную сторону. Только къ концу своего царствованія Ѳеодоръ Алексѣевичъ смягчилъ участь боярина и велѣлъ ему быть въ Лухѣ «до указу».

Царь Ѳеодоръ Алексѣевичъ.

Милославскіе, удаливъ своихъ соперниковъ отъ молодого Царя, конечно, преслѣдовали цѣль захватить бразды правленія въ свои руки; но понапрасну были сосланы Нарышкины, понапрасну страдалъ въ дальней ссылкѣ Матвѣевъ — Милославскіе въ скоромъ времени лишились довѣрія Царя.

Въ 1679 году Ѳеодоръ Алексѣевичъ плѣнился красотой дѣвицы незнатнаго происхожденія, Агафьи Грушецкой, и рѣшилъ жениться на ней. Милославскіе, предвидя возвышеніе будущей родни Царя, старались всячески очернить невѣсту, но Языковъ и Лихачевъ уличили ихъ козни передъ Царемъ. Вскорѣ бракъ состоялся, и Милославскіе, само собой, лишились какого бы то ни было вліянія, а Лихачевъ и Языковъ вошли въ силу и, надо имъ отдать справедливость, дѣйствовали вполнѣ безкорыстно на пользу Московскаго государства. Ихъ умъ и честность обращали на себя вниманіе не только со стороны русскихъ, но также и иностранцевъ. Въ Языковѣ всѣ видѣли «человѣка великой остроты», а Лихачева называли не иначе, какъ «человѣкомъ доброй совѣсти, исполненнымъ всякаго великаго разума и самаго благоговѣйнаго состоянія».

Къ этимъ двумъ царскимъ совѣтникамъ вскорѣ присоединился молодой, только-что начавшій свою дѣятельность, князь Василій Васильевичъ Голицынъ, сыгравшій впослѣдствіи печальную роль по отношенію къ Петру Великому.

Благодаря этимъ неподкупнымъ и честнымъ совѣтникамъ Царю Ѳеодору Алексѣевичу удалось сдѣлать для Россіи много хорошаго. До 1679 года существовала смертная казнь черезъ отсѣченіе рукъ и ногъ, теперь, при Ѳеодорѣ Алексѣевичѣ, это варварство было уничтожено. Въ челобитныхъ, которыя подавались просителями непосредственно своему Царю, запрещалось сравнивать Царя съ Богомъ. Въ старину былъ обычай, чтобы простые люди при встрѣчѣ съ боярами должны быть слѣзать съ лошадей и кланяться имъ земнымъ поклономъ — теперь уничтожается и это рабство. Такія гуманныя мѣропріятія Ѳеодора Алексѣевича были сдѣланы исключительно по иниціативѣ трехъ добрыхъ геніевъ Царя.

Насколько плодотворны были внутреннія мѣропріятія Царя Ѳеодора, настолько же успѣшно шли и внѣшнія дѣла. Въ то время, какъ часть Малороссіи находилась подъ подданствомъ Россіи, заднѣпровская Малороссія была подъ властью султана, что было очень непріятно для Москвы, которая не могла помириться съ мыслью, чтобы православные христіане находились подъ властью магометанъ. Поэтому и была предпринята, окончившаяся очень успѣшно, попытка присоединенія къ Московскому царству заднѣпровской Малороссіи. Въ 1676 году русскія войска подошли къ Чигирину и въ непродолжительномъ времени овладѣли имъ. Два года тянулась эта война изъ-за Малороссіи, нѣсколько разъ султанъ пытался отобрать захваченный русскими городъ, но его дѣйствія потерпѣли неудачу, и онъ принужденъ былъ въ 1678 году совершенно отказаться отъ Малороссіи.

Къ этому же времени относится продолженіе заключенія съ Польшей мирнаго договора. Мы видѣли, что въ войнѣ съ Польшей въ царствованіе Алексѣя Михайловича были завоеваны многіе города, въ томъ числѣ и Кіевъ, который, согласно договору, уступался Россіи на два года. Русскіе слишкомъ дорожили древнимъ русскимъ городомъ, гдѣ было такъ много святынь, и рѣшились пріобрѣсть его въ вѣчное владѣніе на какихъ бы то ни было условіяхъ. Польшѣ отданы были взятые

у нихъ города: Невель, Себежь и Велижъ и заплачено 200 тысячъ рублей за то только, чтобы добиться уступки Кіева. Во время этихъ мирныхъ переговоровъ о судьбѣ Кіева, ослабленная внутренними неурядицами Польша, опасаясь Турціи, дѣлала неоднократныя попытки втянуть Россію въ новую войну съ Турціей и ослабить ее за счетъ Россіи. Но русскіе послы ясно видѣли ту цѣль, которую старались замаскировать поляки своими дружескими рѣчами, и на всѣ доводы не говорили ни да, ни нѣтъ. Изъ Москвы было предписано посламъ вести съ польскими сенаторами „пространные и пристойные, любовные разговоры“, чтобы и „впредь множились дружба и любовь“, но отнюдь не излагать письменно этихъ „любовныхъ разговоровъ“.

Царевичъ Петръ и дьякъ Зотовъ.

Итакъ, за время короткаго царствованія Ѳеодора Алексѣевича Россія сдѣлала два крупныхъ пріобрѣтенія — была присоединена заднѣпровская Малороссія и купленъ былъ Кіевъ.

Въ то время, какъ такого рода жизнь текла въ Москвѣ и совершались внутреннія измѣненія и внѣшнія завоеванія, жизнь въ селѣ Преображенскомъ шла совершенно по иному пути. Будущій Великій Преобразователь Россіи подросталъ, проводя время въ дѣтскихъ играхъ и побѣдахъ. Въ этихъ играхъ развивался и воспитывался непобѣдимый впослѣдствіи полководецъ. Съ самыхъ раннихъ лѣтъ Петръ обнаружилъ склонность къ военному дѣлу. Разсказываютъ, что, когда Петру не было еще трехъ лѣтъ, въ день его имянинъ одинъ купецъ подарилъ ему дѣтскую саблю. Царевичъ такъ обрадовался этому подарку, что поцѣловалъ купца и сказалъ ему, что никогда не забудетъ его; Петръ оставилъ другіе подарки и не разставался ни днемъ, ни ночью съ этой саблей. Видя склонность своего сына къ военнымъ забавамъ, Алексѣй Михайловичъ образовалъ для него потѣшное войско; думалъ ли онъ, что эти потѣшные впослѣдствіи сыграютъ важную роль и положатъ начало новому военному устройству..

Юный царевичъ, поселясь съ своей матерью въ Преображенскомъ, не охладѣлъ къ военнымъ дѣтскимъ потѣхамъ, а наоборотъ, каждый день все болѣе и болѣе къ нимъ привязывался и находилъ въ нихъ новыя прелести. Потѣшное войско собиралось большею частью изъ дѣтей, отцы которыхъ были незнатнаго происхожденія. Это имѣло важныя послѣдствія, такъ какъ съ дѣтскихъ лѣтъ пріучили Петра цѣнить прежде всего умъ и способности людей, не обращая вниманія на происхожденіе. Съ самаго ранняго утра раздавался въ Преображенскомъ барабанный бой и происходили военныя упражненія дѣтей. Только позднимъ вечеромъ возвращался неугомонный Петръ домой и засыпалъ, какъ убитый. Эти военныя упражненія были причиной физической мощи Петра, такъ много впослѣдствіи удивлявшей всѣхъ окружающихъ.

Но, занимаясь чисто физическими упражненіями, Петръ укрѣплялся и духовно. Быстро и скоро научился онъ подъ руководствомъ дьяка Зотова читать и писать; многое, что читалъ въ эти незрѣлые дѣтскіе годы, помнилъ наизусть много лѣтъ спустя, когда былъ взрослымъ.

Во время жизни въ Преображенскомъ началъ уже складываться желѣзный характеръ Петра. Предоставленный самому себѣ и видя неурядицу среди окружающихъ людей, Петръ рано пріучился не падать духомъ и закалилъ свой характеръ.

Рѣдко, только когда требовали того обстоятельства, Петръ появлялся «на верху», во дворцѣ Царя Ѳеодора, спѣша оттуда выбраться поскорѣе въ свое любимое Преображенское, гдѣ его ожидали сверстники и любимыя игры. Такъ текла жизнь Петра до 10 лѣтъ.

А при дворѣ Ѳеодора началась важная реформа—отмѣна мѣстничества, дѣлавшаго очень много зла и вносившаго сильное разстройство въ государственныхъ дѣлахъ.

Мѣстничество заключалось въ томъ, что служеб-

ИСТОРИЧЕСКАЯ БИБЛІОТЕКА

ныя мѣста раздавались не по способностямъ, а по происхожденію и такимъ образомъ человѣкъ совершенно не способный, благодаря древности своего рода, получалъ такую отвѣтственную должность, съ которой не могъ справиться. Многіе роды разрослись и было трудно разобрать, чей родъ древнѣе, и отсюда постоянно происходили постоянныя недоразумѣнія и столкновенія. Уронить свой родъ, сѣсть подъ началомъ человѣка болѣе низкаго происхожденія—считалось дѣломъ невозможнымъ, поэтому многіе соглашались лучше лишиться имѣнія и быть сосланными, нежели уронить свой родъ. Назначитъ, напримѣръ, Государь Нащокина вести переговоры съ какимъ-нибудь посольствомъ, а «въ товарищахъ» у него велитъ быть Пушкину; послѣдній не соглашается и бьетъ Государю челомъ, что ему, Пушкину, меньше Афанасья быть невмѣстно. Волей-неволей приходится Государю считаться съ обычаемъ мѣстничества и поручать отвѣтственныя дѣла людямъ совершенно неспособнымъ.

Происходили и смѣшныя исторіи. Пригласитъ, напримѣръ, Царь къ обѣду боярина, а тотъ, боясь какъ бы его не посадили ниже другихъ, проситъ уволить его отъ такой чести. Провѣдаетъ Царь настоящую причину просьбы боярина, разсердится и велитъ боярину сѣсть въ концѣ стола. Какъ ни страшенъ гнѣвъ Царя, а не уронитъ бояринъ чести своего рода! Не сядетъ онъ ниже какого-нибудь Афоньки Нащокина! Упирается бояринъ, когда его силой хотятъ посадить на отведенное мѣсто, и сползетъ подъ столъ, а не сядетъ ниже! Велитъ Царь прогнать ослушника съ очей своихъ и запретитъ являться впредь «до указу».

Всѣ ясно сознавали ненормальность такого положенія. И уже при Иванѣ Грозномъ сплошь да рядомъ при рѣшеніи важныхъ дѣлъ сидѣли «безъ мѣстъ». Это «быть безъ мѣстъ» вошло въ практику при первыхъ Государяхъ изъ Дома Романовыхъ и Царь Ѳеодоръ рѣшилъ окончательно уничтожить обычай мѣстничества.

Въ началѣ 1682 года было созвано «великое сидѣніе» по этому поводу, и патріархъ съ радостью привѣтствовалъ Царя въ его намѣреніи, осуждалъ обычай мѣстничества, отъ котораго «аки отъ горчайшаго источника вся злая и Богу зѣло мерзкая и всему нашему царственному дѣлу ко вредительству происходитъ». Царь Ѳеодоръ велѣлъ принести разрядныя книги и предать ихъ огню, «чтобы злоба эта совершенно погибла и впредь не поминалась, и соблазна бы и прерѣканія никто никакого не имѣлъ».

Въ томъ же 1682 году Царь, овдовѣвъ, вступилъ въ новый бракъ съ Мареой Матвѣевной Апраксиной, родственницей Языкова; новая Царица успѣла помирить Ѳеодора съ Петромъ и его матерью. Но недолго Царь прожилъ послѣ брака, 27 апрѣля того же года онъ скончался.

Казалось, Россія снова была обречена на смуту за престолъ, такъ какъ старшій братъ покойнаго Царя—Иванъ былъ тяжко боленъ, а Петръ малолѣтенъ. Какъ Россія вышла изъ этого положенія и что она пережила — узнаемъ изъ слѣдующей главы.

Кончина Царя Ѳеодора.

Царствованіе Іоанна и Петра Алексѣевичей.

(27 апрѣля 1682 года — 29 января 1696 года).

Правительство Царевны Софьи Алексѣевны.

(27 апрѣля 1682 года — 3 октября 1689 года).

Мы видѣли, какая борьба партій происходила при воцареніи Ѳеодора Алексѣевича. Теперь же эта борьба выразилась въ болѣе острой формѣ. Да это и понятно. Тогда была борьба изъ-за вліянія на Царя, теперь же начиналась борьба за власть и за личную судьбу. Наиболѣе энергичная изъ дѣтей отъ перваго брака Алексѣя Михайловича—Царевна Софья ясно видѣла, что Петръ, сторонниковъ котораго она усердно преслѣдовала, имѣетъ больше шансовъ на престолъ, но она сумѣла составить кружокъ своихъ сторонниковъ, среди которыхъ главную роль игралъ кн. В. В. Голицынъ, находившійся съ ней въ близкихъ отношеніяхъ. Черезъ этихъ сторонниковъ она подарками и обѣщаніями заставила стрѣльцовъ стоять за Ивана, какъ за старшаго сына Алексѣя Михайловича, несмотря на его слабоуміе и болѣзненность отъ рожденія.

Патріархъ и бояре не осмѣлились взять на свою отвѣтственность рѣшеніе судьбы престола и обратились къ народу. «Да здравствуетъ, Царь Петръ Алексѣевичъ!» воскликнула толпа единодушно, заглушая слабые голоса подкупленныхъ стрѣльцовъ, стоявшихъ за Ивана. Петръ былъ избранъ; но волненія подстрекаемыхъ стрѣльцовъ не прекращались.

Наталья Кирилловна поспѣшила вернуть сосланныхъ Нарышкиныхъ и Матвѣева, такъ какъ на нихъ однихъ могла положиться. Между тѣмъ Софья черезъ своихъ клеветниковъ распускала въ стрѣлецкомъ войскѣ слухъ, что Нарышкины извели Іоанна и хотятъ извести ее. Взволнованные стрѣльцы съ угрозами ворвались въ Кремль, требуя выдачи убійцъ; но когда Царица Наталья вышла съ обоими братьями, они смутились и поняли, что обмануты. На ихъ вопросы Іоаннъ отвѣчалъ: «меня никто не изводитъ и жаловаться мнѣ не на кого». Окончательно смутились стрѣльцы и притихли, но главари стали кричать, что если царевича Ивана не извели еще Нарышкины, то изведутъ и снова требовали ихъ выдачи. Матвѣевъ вышелъ было ихъ уговаривать, но его изрубили въ куски. Началась кровавая потѣха. Убивали кого попало, даже тѣхъ, которые держались вдали отъ дворцовыхъ событій.

Стрѣльцы провозгласили Ивана первымъ Царемъ, а Петра—вторымъ, но какъ оба были неспособны править государствомъ, одинъ по болѣзни, другой по малолѣтству, то въ помощь имъ назначили правительницей царевну Софью Алексѣевну. Простой же народъ смотрѣлъ на это событіе, какъ на временное и съ нетерпѣніемъ ждалъ совершеннолѣтія Петра. Но какъ бы то ни было, пока существовало двоевластіе, на всѣхъ офиціальныхъ пріемахъ они участвовали оба, при чемъ одинъ поражалъ своей

Царь Іоаннъ V Алексѣевичъ.

мертвенной неподвижностью, а другой живучестью и кипучестью своей натуры.

Одинъ иностранецъ такъ описываетъ пріемъ обоихъ Царей: «старшій сидѣлъ почти неподвижно, съ потупленными, совсѣмъ почти закрытыми глазами, на которые низко была опущена шапка; младшій же, напротивъ того, взиралъ на всѣхъ съ открытымъ прелестнымъ лицомъ, въ коемъ при обращеніи къ нему рѣчи безпрестанно играла красота юноши; дивная его красота плѣняла всѣхъ предстоящихъ». Если иностранца могла поразить выразительность юнаго Петра, то какъ его могъ не лю-

бить русскій народъ, видѣвшій въ немъ опору своего государства!

Петръ, какъ и въ предыдущее царствованіе, рѣдко появлялся въ московскомъ дворцѣ и жилъ попрежнему съ матерью въ Преображенскомъ, проводя время въ любимыхъ занятіяхъ. Деревянное оружіе потѣшныхъ солдатъ уже было замѣнено настоящимъ и число самихъ потѣшныхъ такъ разрослось, что Петръ составилъ изъ нихъ свой собственный полкъ, который назвалъ Преображенскимъ и который существуетъ до нашего времени. Никто, даже подозрительная и дальновидная Софья, не обращали вниманія на военныя потѣхи Петра и не видѣли въ нихъ никакой опасности для себя.

Петръ обратилъ теперь вниманіе на совершенствованіе своего войска и пригласилъ изъ Нѣмецкой

Потѣшный городокъ Прессбургъ.

слободы иноземцевъ офицерами въ свой потѣшный полкъ. Юный преобразователь военнаго дѣла уже не могъ удовлетвориться простыми военными упражненіями; онъ мечталъ обучить свое войско производить и отбивать атаки и приступы; для этой цѣли начали подъ руководствомъ тѣхъ же иноземныхъ офицеровъ строить около Преображенскаго потѣшную крѣпость. Царь самъ, какъ простой рабочій, принималъ участіе въ этомъ возведеніи крѣпости и въ 1685 году крѣпость была выстроена и названа Прессбургомъ.

Отдѣливъ отрядъ для защиты крѣпости, Петръ другой отрядъ повелъ лично въ атаку и послѣ долгаго сопротивленія овладѣлъ крѣпостью.

Подобныя занятія развивали военные таланты Петра и дали ему возможность образовать ядро будущей дисциплинированной арміи и найти среди простого народа людей, отличающихся большими способностями.

Приверженцы Петра не мѣшали такому времяпровожденію Царя, такъ какъ для его государственной дѣятельности время еще не пришло и предоставляли правительницѣ до поры до времени упиваться властью. Софья же, видя что рано или поздно ей придется уступить власть Петру, употребляла всѣ мѣры, чтобы не разстаться съ властью. Въ надеждѣ, что Царь Іоаннъ, который слушался ея во всемъ, можетъ имѣть потомство, она уговорила его жениться. Но расчетъ правительницы не оправдался, отъ брака рождались дочери и Софья рѣшила испытать послѣднее средство: въ 1686 году она провозгласила себя Самодержицей и во всѣхъ офиціальныхъ документахъ употребляла этотъ титулъ, но этого было мало, чтобы выиграть въ глазахъ народа, и вотъ она рѣшила ознаменовать свое правленіе покореніемъ безпокойнаго для нашихъ границъ Крыма. Было снаряжено огромное войско, на которое истратили массу денегъ и подъ начальствомъ любимца Царевны кн. Голицына отправилось въ походъ. Почти не видя ни одного врага, войско принуждено было вернуться въ Москву, такъ какъ непріятели, сжегши степи на 200 верстъ, не дали возможности приблизиться. Но несмотря на неудачу ея любимецъ и другіе участники похода отъ имени обоихъ Царей были осыпаны подарками. Итакъ, походъ этотъ не только не принесъ никакой пользы Правительницѣ, но нанесъ даже нѣкоторый вредъ, такъ какъ приверженцы Петра всячески подчеркивали неудачу ея препріятія.

А Петръ между тѣмъ попрежнему не вмѣшивался въ государственныя дѣла и продолжалъ заниматься усовершенствованіемъ своего войска, которое отъ новыхъ наборовъ разрослось до такой степени, что составленъ былъ второй полкъ — Семеновскій. Такой быстрый ростъ потѣшнаго войска возбудилъ у Правительницы опасенія и заставилъ ее нѣсколько призадуматься; но ничѣмъ она не могла воспрепятствовать ему.

Нельзя думать, что Петръ исключительно ушелъ въ физическія упражненія, нѣтъ, совершенно наоборотъ. Однажды кн. Долгоруковъ привезъ ему въ подарокъ изъ-за границы астролябію; никто изъ русскихъ не могъ объяснить употребленіе этого инструмента; тогда стали искать знающаго среди обитателей нѣмецкой стороны. Такой человѣкъ нашелся—это былъ Тиммерманъ, которому такъ много былъ обязанъ Петръ въ своихъ познаніяхъ. Тиммерманъ объяснилъ Царю, что этотъ инструментъ служитъ для измѣренія земли, но безъ знанія математики имъ пользоваться нельзя. И вотъ мы встрѣчаемъ Петра, въ свободное время отъ военныхъ занятій усердно занимающагося алгеброй и

геометріей. Съ этого момента Тиммерманъ дѣлается неизмѣннымъ и близкимъ другомъ Петра.

Мы знаемъ, съ какимъ недовѣріемъ весь народъ и сами Цари относились къ иноземцамъ, къ «нѣмцамъ»; даже Алексѣй Михайловичъ, вводя западныя новшества, имѣлъ нѣкоторыя сомнѣнія. Совсѣмъ не то мы видимъ въ Петрѣ: живой и впечатлительный, онъ не могъ не видѣть отсталости своихъ подданныхъ въ сравненіи съ европейцами и понималъ, что многому у нихъ нужно учиться; но какъ и гдѣ учиться? Конечно, въ Нѣмецкой слободѣ. Все поражало юнаго Государя въ слободѣ, гдѣ его принимали просто и радостно, и домашній бытъ и положеніе женщинъ, весело проводившихъ время въ непринужденныхъ бесѣдахъ. Такъ росъ и развивался, внимательно присматриваясь ко всему окружающему, будущій Великій Преобразователю Россіи. Между тѣмъ ему пошелъ уже 17-й годъ и его приверженцы рѣшили, что пора уже Петру выступить на арену государственной дѣятельности и удалить отъ управленія враждебную къ нему Софью. И 14 января 1688 года Петръ первый разъ принялъ участіе въ засѣданіи Верховной Думы. Всѣ окружающіе догадались, что партія Петра даетъ этимъ знать о совершеннолѣтіи Петра и его способности царствовать самостоятельно. И Правительница призадумалась надъ этимъ вызовомъ, но дешево своей власти рѣшилась не отдавать.

Осенью 1688 года Софья снарядила походъ противъ крымцевъ и поручила преводительство тому же Голицыну. Еще въ началѣ похода Голицынъ поставилъ себѣ цѣлью—выгнать со всего побережья Чернаго моря крымцевъ совершенно, освободить всѣхъ русскихъ подданныхъ безъ выкупа отъ плѣна и за убытки требовать 2 милліона червонныхъ. Такимъ образомъ онъ распорядился шкурой, не убивъ медвѣдя, и, какъ всегда бываетъ въ такихъ случаяхъ, потерпѣлъ полную неудачу въ походѣ и съ позоромъ долженъ былъ возвратиться въ Москву, гдѣ Софья хотѣла осыпать его милостями, но Петръ, начавшій уже выказывать самостоятельность, долгое время не соглашался на это и, хотя потомъ и согласился, но велѣлъ Голицыну не показываться себѣ на глаза.

Петръ въ это время обратилъ вниманіе на другую сторону военнаго дѣла. Однажды, гуляя съ Тиммерманомъ по берегу Яузы, онъ въ одномъ изъ сараевъ увидалъ ботикъ и велѣлъ спустить его на рѣку. Мало показалось мѣста Петру для катанья подъ парусами, и тогда ему сказали, что около Троицы есть очень большое Переяславское озеро. День и ночь думалъ Царь о большомъ озерѣ и сталъ проситься у матери отпустить его на богомолье. Не богомолье было на умѣ молодого Царя, а скорѣе бы увидѣть большое озеро. Отстоявъ службу у мощей преподобнаго и приложившись къ нимъ, какъ бы прося благословенія на новое дѣло, Царь съ Зотовымъ поспѣшилъ къ озеру. Въ восторгѣ былъ Петръ отъ невиданной доселѣ водной шири и рѣшилъ спустить на него корабли. Закипѣла на берегу озера по его приказу работа подъ руководствомъ иноземцевъ. Наталья Кирилловна, видя, что Царь отбивается отъ дома, и желая остепенить, рѣшилась женить его; Петръ не возражалъ, лишь бы предоставили ему его занятія на озерѣ. Тихо была сыграна свадьба въ январѣ 1689 года. Но воспитанная въ теремѣ по старо-русскимъ обычаямъ

Бѣгство Петра.

Евдокія Ѳеодоровна Лопухина была неподходящей женой для энергичнаго Петра. Не сумѣла она возвыситься до него, не понимала его интересовъ. Вмѣсто поддержки Царь встрѣчалъ въ ней враждебность къ своимъ занятіямъ. Возвращаясь съ военныхъ ученій, усталый Петръ встрѣчалъ не ласки, а слезы и упреки... Уже въ первый мѣсяцъ Петръ сталъ тяготиться бракомъ, связавшимъ его исполинскія крылья. Его тянуло уже на Переяславское озеро, откуда писали ему о постройкѣ судовъ. Не выдержало его сердце и уѣхалъ онъ, несмотря на просьбы и слезы молодой жены. Весной закипѣла новая потѣха на Переяславскомъ озерѣ. Нужно ли говорить о значеніи новаго увлеченія Петра? Оно всѣмъ и безъ того понятно.

Между тѣмъ Софья стала уже не на шутку опасаться разраставшагося вліянія Петра и начала вести усиленную агитацію среди стрѣльцовъ. Обезпокоенные такимъ открытымъ выступленіемъ Правительницы приверженцы молодого Царя рѣшили, что

послѣднему пора начать уже дѣйствовать противъ нея рѣшительно. Они уговорили его переѣхать въ Москву, чтобы принять дѣятельное участіе въ дѣлахъ государственныхъ и отнять власть у Софьи. «А послѣ,—говорили они,—будешь дѣлать, что тебѣ угодно. Потерпи же теперь, и послушайся насъ. Ты увидишь послѣ самъ, что это хорошо, и будешь благодарить насъ». Петръ и самъ сознавалъ ненормальность создавшагося положенія въ государствѣ Московскомъ; послушался онъ уговоровъ своихъ

Царевна Софья въ монастырѣ.

друзей, переѣхалъ въ Москву и началъ прежде всего противодѣйствовать Софьѣ.

8 іюля 1689 года Петръ рѣшилъ показать Правительницѣ свою власть и запретилъ участвовать ей въ крестномъ ходу и, когда она его не послушалась, то разгнѣванный уѣхалъ съ крестнаго хода. Дѣло для Софьи начинало принимать серьезный оборотъ и она рѣшилась на ужасное дѣло братоубійства. Подговоривъ для этого продажныхъ стрѣльцовъ, она для выполненія своего плана назначила ночь на 9 августа. Но среди стрѣльцовъ нашлись вѣрные своему Царю и предупредили его объ угрожающей ему опасности. Въ одной рубашкѣ вскочилъ Петръ на лошадь и ускакалъ къ Троицѣ, куда за нимъ послѣдовали всѣ его семейные и близкіе.

Петръ разсказалъ троицкому архимандриту объ ужасномъ замыслѣ сестры-Царевны и нашелъ въ обители надежное убѣжище. Въ стройномъ порядкѣ вступили въ лавру Преображенскій и Семеновскій полки на защиту своего полководца и Государя. Не пропали даромъ Царскіе труды—въ тяжкія минуты нашелъ онъ въ нихъ поддержку. Услыхавъ про бѣгство Царя, изъ Москвы стали стекаться къ нему, къ великой досадѣ Правительницы, многіе бояре и прибылъ въ полномъ составѣ оставшійся вѣрнымъ стрѣлецкій Сухаревъ полкъ. Эти подкрѣпленія Петра заставили его дѣйствовать рѣшительно. Въ то время, какъ въ Москвѣ были смущены внезапнымъ бѣгствомъ Петра изъ Преображенскаго къ Троицѣ, Петръ прислалъ къ брату и правительницѣ требованіе о высылкѣ къ нему на службу части стрѣльцовъ. Царевна не исполнила этого требованія и послала къ нему боярина Троекурова просить Царя вернуться въ Москву. Молодой Царь, не обращая вниманія на просьбы сестры, снова повторилъ свое требованіе, которое на этотъ разъ было исполнено.

Софья окончательно потеряла почву подъ ногами и не знала на что рѣшиться; снова послала она Петру просьбу помириться и прибыть въ Москву; но ея посланцы, духовникъ младшаго Царя и Прозоровскій, отъѣхали ни съ чѣмъ. Въ третій разъ пыталась она уговорить брата черезъ патріарха; но патріархъ, не любившій Царевну главнымъ образомъ за ея отношенія къ Голицыну, остался въ лаврѣ у Царя. Въ отчаяньи Правительница сама рѣшилась итти умолять брата помириться и переселиться въ Москву. Царь, узнавъ о приближеніи Царевны, послалъ ей сказать, чтобы она къ Троицѣ не ходила. „Конечно, пойду!“—запальчиво воскликнула Софья. Тогда Петръ, выведенный изъ себя, послалъ къ ней Троекурова „съ послѣднимъ словомъ, чтобы она, Царевна въ Троицкій монастырь не шла; ежели же дерзнетъ притти, то съ нею нечестно поступлено будетъ“. Пришлось покориться и воротиться въ Москву, гдѣ ожидалъ ее новый ударъ. Стрѣльцы, измѣнили ей и требовали отсылки Шакловитаго и другихъ виновниковъ мятежа къ Царю подъ угрозой ударить въ набатъ, если она этого не исполнитъ. Испуганная Софья ясно поняла, что все дѣло ея проиграно и рѣшилась покориться судьбѣ. Шакловитый и главные зачинщики, отправленные подъ стражей къ Царю, были казнены. Оставалась ненаказанной главная виновница смятеній, сестра обоихъ Царей, Правительница Софья. Петръ послалъ ей приказъ добровольно удалиться въ монастырь. Царевна отклонилась отъ исполненія воли своего брата и готовилась бѣжать въ Польшу. Тогда Петръ послалъ Троекурова въ Москву съ повелѣніемъ взять Царевну и, не говоря ей ни слова, заключить ее въ Новодѣвичій монастырь.

Съ этого времени старшій братъ уступилъ всю власть Петру и только номинально считался Царемъ до самой своей смерти въ 1696 году.

Передъ Царемъ Петромъ Алексѣевичемъ открывалось новое поле для его дѣятельности, но онъ, какъ бы чувствуя себя неготовымъ, передалъ все управленіе своимъ приближеннымъ и попрежнему весь отдался организаціи своего войска и улучшенію судостроенія. Но и Переяславское озеро, какъ когда-то и Яуза, сдѣлалась узкой для широкой натуры Петра и вотъ направилъ онъ свой взоръ на Бѣлое море. Но что онъ могъ сдѣлать тамъ? Что могло ему дать Бѣлое море, замерзавшее на нѣсколько мѣсяцевъ въ году? Понятно, что и тамъ онъ пробылъ недолго и долженъ былъ обратить вниманіе на другіе морскіе берега, что онъ и сдѣлалъ уже послѣ смерти своего старшаго брата, Царя Іоанна V.

Единодержавіе Петра Великаго.

(29 января 1696 года — 28 января 1725 года).

Мы видѣли неоднократныя попытки прежнихъ государей овладѣть Крымомъ; но всѣ онѣ кончались неудачей. Петръ также обратилъ вниманіе на побережье Чернаго моря. Ему нужно было овладѣть имъ по двумъ причинамъ, чтобы, во-первыхъ, обезопасить Россію отъ постоянныхъ набѣговъ крымцевъ и, во-вторыхъ, имѣть свободный доступъ къ

Петръ Великій.

морю, удобному для судоходства. Конечно, онъ прежде всего обратилъ вниманіе на защищенныя турками мѣста побережья и главнымъ образомъ на Азовъ.

Неудачи прежнихъ походовъ и собственная его первая попытка заставили его отнестись къ затѣваемому походу осмотрительнѣе и пойти нѣсколько инымъ путемъ. Петръ задумалъ подойти къ Азову воднымъ путемъ по Дону.

Зимой 1695 года начали строить у Воронежа цѣлую флотилію. Самъ Петръ присутствовалъ при работахъ и принималъ въ нихъ дѣятельное участіе, не имѣя ни одной свободной минуты. «Мы,—писалъ Царь въ Москву,—по приказу Божію къ прадѣду нашему Адаму, въ потѣ лица своего ѣдимъ хлѣбъ свой». Наконецъ, подъ неустаннымъ наблюденіемъ Петра къ веснѣ 1696 года флотъ былъ готовъ. Этотъ первый русскій флотъ состоялъ изъ 2 кораблей, 23 галеръ и 4 брандеровъ. 3 мая на него было посажено войско, и флотъ въ стройномъ порядкѣ двинулся къ Азову. Радовалось сердце Царя, когда онъ увидѣлъ созданное имъ дѣтище. Вѣдь этотъ флотъ былъ первымъ практическимъ результатомъ его дѣятельности. Но еще болѣе удовлетворился Царь, увидя, съ какимъ успѣхомъ началъ этотъ флотъ военныя дѣйствія противъ турокъ. Азовъ былъ взятъ и превращенъ въ русскую крѣпость; мечеть была передѣлана въ церковь и въ городѣ былъ оставленъ сильный гарнизонъ. Мечта Петра, наконецъ, исполнилась,—онъ обладалъ сильной крѣпостью на морѣ и задумалъ еще построить крѣпость и гавань на Таганрогскомъ мысѣ. Съ тріумфомъ воротился Петръ въ Москву.

Получивъ доступъ къ морю, Великій Царь неутомимо началъ строить новые корабли для защиты береговъ отъ турокъ. Въ засѣданіи Верховной Думы, на которомъ впервые присутствовали иностранцы, было рѣшено построить большой флотъ и для этого выписать иностранныхъ мастеровъ.

Но Царь, видя, что постоянно обращаться за помощью къ иностранцамъ и невыгодно и неудобно, рѣшилъ обучить своихъ подданныхъ искусству судостроенія. Съ этой цѣлью онъ началъ отправлять многихъ людей за границу. Но нетерпѣливый Царь Петръ не выдержалъ и рѣшилъ самъ ѣхать за границу не только для наблюденія за посланными, но и самому научиться кораблестроенію. Было снаряжено посольство къ иноземнымъ государямъ и Петръ, дабы избѣжать пышныхъ встрѣчъ и вмѣстѣ съ тѣмъ познакомиться съ бытомъ европейскихъ дворовъ, вошелъ въ составъ посольства въ качествѣ простого члена его и взялъ паспортъ на имя урядника Преображенскаго полка Петра Михайлова.

Incognito Царя старались тщательно сохранить. Петръ распорядился, чтобы всѣ донесенія ему за границу писались не съ титуломъ, а на имя «Господина Петра Михайлова» и въ этихъ донесеніяхъ отнюдь не именовали его Царемъ. Такія мѣропріятія со стороны Царя вполнѣ понятны. Вѣдь онъ ѣхалъ за границу учиться, а частный человѣкъ менѣе стѣсненъ, нежели монархъ, и можетъ къ большему приглядѣться и научиться. Передъ отъѣздомъ Петръ сдѣлалъ всѣ нужныя распоряженія; все управленіе онъ возлагалъ на Льва Кирилловича Нарышкина, князей Бориса Александровича Голицына и Петра Ивановича Прозоровскаго и уполномочилъ ихъ дѣйствовать Царскимъ именемъ; онъ далъ имъ общую инструкцію по вопросамъ внутренней и внѣшней политики, словомъ, какъ добрый хозяинъ, уѣзжающій надолго, дѣлаетъ наставленія домашнимъ, такъ и онъ не забылъ ни одной мелочи. Всѣ дни передъ отъѣздомъ онъ проводилъ въ этого рода распоряженіяхъ.

Наканунѣ дня, назначеннаго для отъѣзда, былъ устроенъ въ Нѣмецкой слободѣ прощальный вечеръ, на которомъ присутствовалъ и Царь. Весело, въ тѣсномъ кругу шла задушевная бесѣда; незамѣтно летѣло время; раздавались добрыя пожеланія и напутствія. Какъ вдругъ среди ночи веселый пиръ нарушился: Петру донесли, что доселѣ покойные стрѣльцы задумали поджечь домъ и въ суматохѣ на пожарѣ умертвить Царя. Государь велѣлъ схватить главарей бунта Соковнина и Циклера, которые сознались во всемъ и были казнены.

Петръ видѣлъ, что опасность попрежнему угрожаетъ его престолу и еще больше будетъ для него опасности, если онъ уѣдетъ за границу, но съ другой стороны сознавалъ настоятельную для блага государства необходимость этой поѣздки. Недолго онъ боролся съ своими сомнѣніями и рѣшилъ ѣхать несмотря ни на что. И вотъ въ 1697 году посольство во главѣ съ Лефортомъ двинулось въ иноземныя государства.

Переживая страшное нетерпѣніе и желая поскорѣе все видѣть, Царь постоянно обгонялъ своихъ спутниковъ и изучалъ разныя достопримѣчательности, когда ихъ поджидалъ. Прибывъ въ Кенигсбергъ на недѣлю раньше посольства, онъ научился артиллерійскому искусству и настолько успѣшно, что ему былъ выданъ отъ учителя превосходный аттестатъ. Кромѣ этого онъ успѣлъ здѣсь совершить

Саардамскій плотникъ.

два важныхъ дѣла—заключить съ курфюрстомъ оборонительный союзъ и нанять офицеровъ на русскую службу. Какъ видитъ читатель, Царь не дремалъ и подъ скромнымъ именемъ Петра Михайлова дѣйствовалъ на славу и на благо нашей родины.

Дождавшись посольства онъ рѣшилъ объѣхать всю Германію. Какъ ни старался Царь быть Петромъ Михайловымъ, какъ ни желалъ сохранить свое incognito и избѣжать излишняго и шумнаго вниманія, ему этого сдѣлать не удалось. Во всѣхъ городахъ, гдѣ останавливалось посольство, давали въ честь русскаго Царя балы, и Петръ дѣлался героемъ вечера. Всѣ были обворожены его простотою и обходительностью.

Но пора было приниматься за дѣло и Петръ поспѣшилъ въ Голландію, въ страну торговли и мореходства, скорѣе приняться за улучшеніе кораблестроенія и въ августѣ прибылъ въ Саардамъ.

На другой же день, не теряя времени, онъ накупилъ плотничьихъ инструментовъ и записался простымъ рабочимъ на верфь Линста Рогге и началъ работать, не покладая рукъ и вызывая въ мастерахъ удивленіе и поощреніе. Все свое свободное отъ работы на верфи время онъ старался использовать для своего государства; онъ посѣщалъ и изучалъ всевозможные заводы и фабрики, многое запоминалъ и наблюдалъ, словомъ, обнаружилъ лихорадочную дѣятельность для пріобрѣтенія практическихъ свѣдѣній.

Любилъ плотникъ Петръ Михайловъ заходить запросто къ семействамъ тѣхъ плотниковъ, которые уѣхали на службу въ Россію, онъ часто раздѣлялъ ихъ скромный обѣдъ, пилъ пиво и велъ за трубкой незатѣйливые разговоры. Но тайна его пребыванія раскрылась довольно случайно. Одинъ изъ саардамскихъ плотниковъ, служившій въ Россіи, писалъ своей семьѣ, что въ Европу отправилось посольство съ русскимъ Царемъ, но что онъ путешествуетъ не подъ своимъ именемъ и описывалъ наружность Царя. Ахнули саардамцы! Оказывалось, что подъ Петромъ Михайловымъ скрывается самъ русскій Царь. Быстро разнеслась эта вѣсть по небольшому городу и толпами повалили саардамцы смотрѣть на Царя-Плотника, какъ онъ работалъ съ топоромъ въ рукахъ, будто простолюдинъ. Раздосадовался Петръ, узнавъ, что тайна его пребыванія извѣстна всему городу, такъ какъ толпящійся народъ мѣшалъ ему работать, и уѣхалъ въ Амстердамъ.

Тутъ Петръ и нѣкоторые его приближенные поступили въ Остъ-индскую компанію для постройки фрегата, проводя остальное свободное время въ пріобрѣтеніи разнаго рода полезныхъ знаній, бесѣдуя съ мастерами и учеными людьми. Глядя на энергичную работу Петра, занятаго на верфи постройкой корабля, всѣ дивились его искусству и еще больше тому, какъ самъ Царь подаетъ примѣръ своимъ подданнымъ трудиться для пользы своей родины. «Нельзя было не удивляться,—вспоминалъ впослѣдствіи одинъ иностранецъ,—съ какимъ рвеніемъ, въ потѣ лица своего, трудился столь великій Государь». Въ этой работѣ было поразительно то, что Петръ, обладая властолюбивой и нетерпѣливой натурой, терпѣливо учился своему дѣлу, слушался во всемъ своихъ руководителей и исполнялъ, когда ему приказывали, даже самыя тяжелыя работы.

Одинъ англичанинъ пріѣхалъ изъ Англіи въ Амстердамъ затѣмъ только, чтобы посмотрѣть, какъ управляется съ топоромъ Царь-Плотникъ, и былъ свидѣтелемъ характерной и любопытной сцены. «Питеръ, тиммерманъ саардамскій! Что же ты не пособишь своимъ товарищамъ?» — обратился мастеръ къ Петру, сѣвшему вздохнуть на минуту, и Петръ быстро всталъ и помогъ плотникамъ переложить на мѣсто тяжелое бревно.

Изучая кораблестроеніе, Петръ, какъ мы сказали выше, изучалъ все, что только могло клониться къ пользѣ его государства. Онъ познакомился съ анатоміей, ходилъ въ музеи, посѣщалъ горныхъ инженеровъ, бывалъ въ типографіяхъ, научился работать на токарномъ станкѣ и т. д. Вездѣ наблюдалъ, всюду присматривался, все запоминалъ. Онъ видѣлъ, что почти ничего нѣтъ въ Россіи изъ того, что онъ встрѣтилъ здѣсь за границей, и что много нужно вводить заново въ Россіи, чтобы она хоть сколько-нибудь приблизилась къ европейскимъ государствамъ.

Между тѣмъ постройка фрегата близилась къ

Петръ Великій и Людовикъ.

концу. Директора Остъ-индской компаніи, знавшіе какой высокій плотникъ у нихъ работаетъ, просили Царя принять отъ нихъ въ даръ фрегатъ, надъ которымъ онъ такъ потрудился. Петръ былъ въ восторгѣ и не зналъ, какъ благодарить любезныхъ хозяевъ. Порадовалъ Петра и англійскій король, прославшій ему въ подарокъ небольшую, но крѣпкую и хорошо вооруженную яхту.

Научившись въ Голландіи постройкѣ кораблей, Петръ думалъ, что дѣло окончено, но оказалось, что самаго главнаго-то онъ и не зналъ; правда, практически онъ зналъ постройку всего корабля, умѣлъ его оснастить, но зато теорія судостроенія была ему совершенно неизвѣстна. И вотъ, Царь рѣшилъ ѣхать съ этой цѣлью въ Англію, гдѣ, при посредствѣ дружелюбно относившагося къ нему ко-

роля, онъ докончилъ свое великое дѣло. Какъ много дала ему Англія въ изученіи судостроенія можно судить изъ того, что много лѣтъ спустя Петръ часто говорилъ: «навсегда бы остался я простымъ плотникомъ, если бы не поучился у англичанъ».

Теперь у Царя оставалось за границей одно только дѣло дипломатическаго характера — заключить наступательный союзъ съ Австріей противъ Турціи. Встрѣченный въ Вѣнѣ очень любезно, Петръ, однако, не успѣлъ на своемъ дипломатическомъ поприщѣ, ибо Австрія наотрѣзъ отказалась отъ войны съ Турціей. Раздосадованный Царь рѣшилъ лишняго дня не оставаться въ столицѣ Австріи; да къ тому же полученныя изъ Россіи свѣдѣнія были очень тревожны — опять взбунтовались стрѣльцы — и Петръ поспѣшилъ уѣхать домой, чтобы приняться за трудное дѣло преобразованія Россіи.

Во время обратнаго пути въ Москву Великій Петръ своими глазами убѣждался, что много еще нужно ему положить силъ на благо Россіи, что сильно она отстала отъ другихъ странъ; но это не тревожило Царя—онъ ѣхалъ съ открытымъ легкимъ сердцемъ, сознавая, что часть своего долга передъ своимъ народомъ онъ выполнилъ и везъ съ собой необходимыя для государственнаго переустройства знанія.

Въ то время, какъ Царь со своими приближенными старался пріобрѣсти какъ можно больше знаній для того, чтобы вывести свою родину на путь обновленія, на родинѣ въ это время, какъ и въ дѣтскіе годы Петра, снова было неспокойно. Стрѣльцы, недовольные распоряженіями и новшествами Царя, снова были охвачены мятежнымъ духомъ. Не довѣряя стрѣлецкому войску, Петръ, передъ своимъ отъѣздомъ за границу, разослалъ стрѣльцовъ по разнымъ городамъ для несенія въ нихъ службы и, конечно, тѣмъ самымъ возбудилъ среди нихъ недовольство и ропотъ. Теперь же, когда Царь находился въ отсутствіи, избалованные прежней правительницей, стрѣльцы не хотѣли повиноваться царскому повелѣнію и пошли къ Москвѣ; это было въ 1698 году. Они вступили въ переписку съ прежней правительницей Софьей Алексѣевной, заключенной въ монастырѣ и предлагали ей сѣсть на царство.

Передъ Софьей снова блеснула слабая надежда на возможность вырваться изъ заточенія и захватить въ свои руки власть. Она послала стрѣльцамъ письмо, въ которомъ благодарила ихъ за усердіе и выражала свое согласіе сѣсть на царство, если они ей въ томъ помогутъ и подъ рукой начала распускать слухъ, что Царь умеръ за границей. Стоявшіе во главѣ управленія Московскимъ государствомъ пытались уговорить стрѣльцовъ вернуться къ мѣсту своей службы, но тщетно—мятежники приблизились къ самой Москвѣ. Тогда подъ Москвой въ послѣдній разъ начальникъ русскихъ войскъ, Гордонъ вступилъ съ ними въ переговоры; онъ указалъ на нарушеніе данной ими Петру присяги, обѣщалъ полное помилованіе, если они успокоятся и разойдутся по мѣстамъ своей службы. На эти мирныя предложенія стрѣльцы не соглашались. Одни изъ нихъ кричали, что Царь Петръ умеръ, другіе, что «онъ пристрастенъ къ нѣмцамъ» и немилостивъ къ своимъ вѣрнымъ слугамъ. Видя, что уговоры его не дѣйствуютъ, Гордонъ повелъ свои войска противъ мятежниковъ, и подъ Воскресенскимъ монастыремъ загорѣлась жаркая битва. Стрѣльцы, несмотря на свое отчаянное мужество, не могли устоять противъ хорошо обученнаго и дисциплинированнаго царскаго войска; они не выдержали напора и побѣжали, оставляя за собой раненыхъ и убитыхъ. Бунтъ такимъ образомъ былъ подавленъ, зачинщики схвачены и дожидались своей участи, что было отложено до пріѣзда Царя, котораго ждали каждый день.

Наконецъ, въ августѣ, 1698 г., послѣ полуторагодоваго отсутствія Петръ прибылъ въ свою древнюю столицу.

Первымъ дѣломъ Царя было, конечно, совершеніе суда надъ главарями бунта. Онъ сознавалъ, что нужно въ корнѣ уничтожить мятежный духъ стрѣльцовъ, чтобы навсегда отбить охоту производить опасныя для государства волненія. Всѣ главные мятежники были казнены, самое войско уничтожено, а солдаты приписаны къ новымъ полкамъ. Недолго задумывался Царь и надъ участью своей сестры. Видя ея упорство и желаніе вмѣшиваться въ государственную жизнь, онъ рѣшилъ и ее обезвредить для себя и для своихъ великихъ замысловъ. Софья была пострижена въ монашество подъ именемъ Сусанны и, чтобы заставить ее чувствовать угрызенія совѣсти въ совершонномъ бунтѣ, велѣлъ повѣсить головы казненныхъ передъ окнами ея кельи.

Мы знаемъ изъ предыдущаго, что семейная жизнь Царя сложилась неособенно счастливо. Молодая жена его была недовольна частыми его отлучками и выговаривала ему за это. Понятно, что свободолюбивый Петръ быстро охладѣлъ къ ней. Это охлажденіе еще болѣе возросло, когда Царь узналъ, что родня его жены открыто порицаетъ его поведеніе и планы. Еще будучи за границей, Петръ писалъ своимъ друзьямъ въ Москву уговорить Царицу Евдокію удалиться въ монастырь. Этотъ приказъ Царя пытались исполнить; но напрасно старались уговорить Царицу ея духовникъ и приближенные люди исполнить волю Царя,—она рѣшилась дожидаться Петра. И вотъ Петръ, по пріѣздѣ своемъ, видя ея нежеланіе покориться его волѣ, велѣлъ заточить ее въ монастырь и принять монашество.

Теперь Петру не угрожали никакія опасности и препятствія къ проведенію задуманнаго имъ государственнаго преобразованія.

Всѣ чувствовали, что повѣяло чѣмъ-то новымъ, что старое обречено на гибель. Приверженцы старины съ трепетомъ ожидали, откуда грянетъ гроза, откуда начнетъ Государь, что прежде всего подвергнется искорененію и рѣшили по возможности противодѣйствовать ему.

Петръ началъ свои преобразованія съ мелочей. Но эти мелочи, которыя обыкновенно, какъ говорится, всасываются въ плоть и кровь, показали всѣмъ, что Царь шутить не будетъ и настоитъ на своемъ.

Въ древней Москвѣ тщательно оберегалась русская жизнь отъ иноземцевъ, чтобы не заразиться ересью, поэтому все, чѣмъ отличались иноземцы, казалось русскимъ еретичествомъ. Стрижка бороды и бритье усовъ, одежда нѣмецкаго покроя—казались москвичамъ признакомъ ереси. Гордились бояре своими старинными одеждами и окладистыми бородами. И, вдругъ— о, ужасъ!—самъ Царь бреетъ усы и бороду! Мало того. Когда бояре московскіе пришли къ нему здравствовать по пріѣздѣ, то были приняты очень ласково, но вдругъ къ ихъ крайнему изумленію Царь началъ срѣзывать многимъ присутствующимъ бороды. Какъ ни упирались бояре, какъ ни старалися отстоять свою „честь", Петръ былъ неумолимъ въ введеніи новыхъ обычаевъ. Желающіе носить бороды, должны были платить значительную пошлину. За стрижкой бороды преслѣдованію подверглось русское платье, стѣсняющее свободу движеній. Петръ велѣлъ носить мужчинамъ кафтаны нѣмецкаго покроя, а женщинамъ нѣмецкое платье. Ослушниковъ своей царской воли Царь не велѣлъ пускать къ себѣ на глаза. Нечего дѣлать, повиновались бояре своему Царю, остригли бороды, начали носить короткіе кафтаны.

Обрѣзываніе бородъ у бояръ.

До Петра Великаго новый годъ начинался у насъ съ 1 сентября, тогда какъ за границей онъ начинался 1 января. Желая внести однообразіе, Петръ указомъ велѣлъ въ 1700 году считать новый годъ съ 1 января.

Искореняя эти предразсудки и вводя новые обычаи, Петръ постоянно думалъ о заведеніи постоянныхъ сношеній съ Западомъ, которое могло возникнуть только черезъ мореплаваніе. Хотя Россія и пріобрѣла, благодаря энергіи своего Царя, побережье Чернаго моря, но оно было неудобно въ томъ отношеніи, что торговля и мореплаваніе находилось въ зависимости отъ турецкаго султана: захочетъ онъ пропустить русское судно черезъ проливъ—пропуститъ, не захочетъ—оставайся въ Черномъ морѣ. Поэтому взоръ Царя обратился на сѣверъ, къ берегамъ Балтійскаго моря, которые были во власти шведовъ. Понялъ Петръ, что рано или поздно придется столкнуться со шведами изъ-за обладанія балтійскими берегами и началъ готовиться къ этому. Онъ завелъ дипломатическія сношенія съ иностранными государствами, которымъ было выгодно ослабить Швецію. Короли датскій и польскій согласились объявить войну Швеціи одновременно съ русскимъ Царемъ.

Въ Швеціи въ это время царствовалъ король Карлъ IX, поражавшій всѣхъ своими талантами полководца. Поэтому Петръ началъ исподволь готовиться къ войнѣ съ опаснымъ полководцемъ. Въ Россіи было только 4 полка, организованныхъ по нѣмецкому образцу: Преображенскій, Семеновскій, Лефортовскій и Бутырскій. Петръ рѣшилъ завести регулярное войско и въ 1700 году набралъ новые 30 полковъ, которые немедленно началъ обучать военному строю и дисциплинѣ.

Но если въ Россіи дѣятельно готовились къ предстоящей войнѣ, то и Карлъ не бездѣйствовалъ. Чтобы раздѣлить союзниковъ и такимъ образомъ ослабить ихъ силы, онъ съ большимъ войскомъ вторгся въ Данію и заставилъ короля Христіана заключить миръ. Послѣ этого онъ обрушился на польскаго короля Августа, но по дорогѣ узналъ, что Нарва осаждена русскимъ войскомъ и поспѣшилъ на выручку своей крѣпости. Около Нарвы происходили, между тѣмъ, слѣдующія событія.

29 августа, 1700 года Петръ подступилъ къ Нарвѣ съ большимъ войскомъ. Гарнизонъ крѣпости началъ терпѣть большія лишенія. Но и въ русскомъ войскѣ было не совсѣмъ благополучно. Утомленные отъ длиннаго пути, лишенные провіанта, русскіе не могли приступить къ рѣшительнымъ дѣйствіямъ; артиллерія оказалась мало пригодной—пушки были не годны, а порохъ въ недостаточномъ количествѣ. И вотъ въ это время внезапно появился Карлъ и разбилъ наши войска на-голову.

Казалось, Петръ упадетъ духомъ и не рискнетъ возобновить нападенія на балтійскій берегъ. На это, повидимому, расчитывалъ и Карлъ и отправился въ Польшу для продолженія военныхъ дѣйствій съ Августомъ. Но трудно было сломить Петра. Это пораженіе только показало ему недостатокъ его войска, который нужно было исправить, и Петръ дѣятельно принялся за это. Немедленно были набраны 10 новыхъ полковъ, что составило съ прежними до 40,000 человѣкъ. Недолго думалъ Царь откуда достать мѣди на пушки: велѣлъ онъ перелить лишніе колокола—и артиллерія въ скоромъ времени была готова и въ болѣе исправномъ видѣ, чѣмъ раньше.

Карлъ, разбивъ съ такой легкостью русскія войска, считалъ Августа болѣе опаснымъ врагомъ и все вниманіе обратилъ на него. Воспользовавшись этимъ обстоятельствомъ, Петръ открылъ военныя дѣйствія очень успѣшно. Искусный Шереметевъ бралъ городъ за городомъ на балтійскомъ побережьѣ и нѣсколько разъ разбилъ на-голову шведскаго генерала Шмита. Были отобраны Орѣшекъ, Шлюссельбургъ, Ніеншанцъ, Дерптъ, Нарва, словомъ, взято было то, что нѣкогда принадлежало Россіи. Но самымъ важнымъ пріобрѣтеніемъ Петра было устье Невы: оно открыло намъ такъ долго жданный доступъ къ Европѣ и защищало все побережье отъ шведскихъ нападеній. Шведы видѣли какой опасный пунктъ занялъ Царь и старались отобрать его съ моря. Но Петръ съ Меньшиковымъ въ лодкахъ окружилъ непріятельскій флотъ и заставилъ его обратиться въ бѣгство.

Здѣсь, при устьѣ Невы, 16 мая, 1703 года, заложенъ былъ деревянный городокъ, который названъ Царемъ Петербургомъ.

Нашъ родной поэтъ, безсмертный Пушкинъ, такъ описалъ 100 лѣтъ спустя тѣ думы, которыя обуревали Петра, когда стоялъ онъ у устья Невы:

И думалъ онъ:
Отсель грозить мы будемъ шведу—
Здѣсь будетъ городъ заложенъ,
На зло надменному сосѣду,
Природой здѣсь намъ суждено
Въ Европу прорубить окно.
Ногою твердой стать при морѣ;
Сюда, по новымъ имъ волнамъ,
Всѣ флаги въ гости будутъ къ намъ
И запируемъ на просторѣ...

Появились плотники, каменщики, корабельщики и на прежде пустынныхъ берегахъ закипѣла дружная работа. Строились дома, былъ заложенъ соборъ во имя апостоловъ Петра и Павла, строились корабли. Точно по мановенію добраго волшебника раскинулся новый городокъ, чтобы сдѣлаться впослѣдствіи новой столицей обновленной Россіи.

Справедливы были расчеты Петра, — уже осенью того же года прибылъ первый иностранный корабль. Капитанъ и весь экипажъ были приняты съ честью, обласканы Царемъ и осыпаны милостями. Основавъ Петербургъ, для защиты его отъ постоянныхъ нападеній со стороны шведовъ Петръ въ нѣсколькихъ верстахъ отъ него, ближе къ морю, выстроилъ грозную Кронштадтскую крѣпость.

Трудно пришлось первымъ поселенцамъ въ неустроенной мѣстности на далекомъ сѣверѣ: не проходимыя болота, дальность отъ русскихъ городовъ, отчего была страшная дороговизна всѣхъ продуктовъ, но все это было преодолѣно, и къ концу своего царствованія Петръ, по справедливости, могъ гордиться своимъ городомъ.

Пока Швеція теряла свои города на берегахъ Балтійскаго моря, а Россія твердо въ нихъ укрѣплялась, Карлъ настолько втянулся въ войну съ Польшей, что не могъ бросить военныхъ дѣйствій противъ Августа и пойти на защиту завоеванныхъ русскими городовъ. Наконецъ, только къ зимѣ 1608 года онъ окончилъ войну съ Польшей и рѣшилъ обрушиться на Россію. Многіе думали, что онъ прямо двинется съ своимъ войскомъ на Петербургъ, но вмѣсто этого онъ рѣшилъ итти въ Малороссію и ослабить Россію внутри ея самой.

Гетманомъ Малороссіи въ это время былъ Мазепа, хитрый и лукавый старикъ, давно мечтавшій сдѣлаться самостоятельнымъ украинскимъ княземъ и вступившій по этому поводу въ переписку со шведскимъ королемъ. Петру нѣсколько разъ пытались открыть глаза на измѣну Мазепы, но онъ съ негодованіемъ отвергалъ ихъ и попрежнему довѣрялъ гетману. И вдругъ Царь узналъ, что Мазепа съ 1000 казаковъ присталъ на сторону шведскаго короля.

Карлъ, терпя лишенія въ провіантѣ, велѣлъ своему генералу Левенгаупту двигаться съ обозомъ на соединеніе. Петръ догналъ Левенгаупта, разбилъ его и отнялъ богатый обозъ.

Упрямый Карлъ съ небольшимъ войскомъ, несмотря на совѣтъ своихъ приближенныхъ, не уходилъ изъ Россіи и весной 1709 года осадилъ Полтаву, куда двинулись превосходящіе численностью русскіе полки. Въ іюнѣ мѣсяцѣ самъ Петръ прибылъ къ своему войску, и 27 числа началась историческая битва.

И шведскій король и русскій Царь лично руководили этимъ боемъ. Подъ Карломъ ядромъ были разбиты носилки, а у Петра прострѣлена шляпа. Отчаянно сражались обѣ стороны, долго нельзя было опредѣлить, куда клонится побѣда; но, наконецъ, шведы дрогнули подъ дружнымъ натискомъ русскихъ и начали отступать.

Полтавская битва была экзаменомъ передъ всей Европой,—экзаменомъ, на которомъ ученики побѣдили своихъ учителей. Разсказываютъ, что, пируя послѣ Полтавской побѣды въ кругу своихъ плѣнныхъ и приближенныхъ, Петръ поднялъ заздравный кубокъ за своихъ учителей. «Кто же эти учителя?»—спросилъ шведскій генералъ. «Вы, господа шведы», — отвѣчалъ Царь. «Хорошо же учени-

Полтавская битва.

ки отплатили своимъ учителямъ», — воскликнулъ генералъ.

Но Полтавской побѣдой не окончилась война со Швеціей. На сѣверѣ, въ Финляндіи были постоянныя стычки въ теченіе 12 лѣтъ.

Россія и Швеція одинаково утомились отъ долгой войны и по обоюдному согласію въ 1721 году былъ заключенъ Ништадтскій миръ, по которому Швеція уступила намъ всѣ завоеванные города. День заключенія мира былъ особенно радостенъ для народа и для Царя, такъ какъ они устали отъ постоянной борьбы. Когда Царь на площади объявилъ народу про заключеніе мира, радость народа выразилась восторженными криками „да здравствуетъ Государь!“. По окончаніи обѣдни въ этотъ день сановники государства ОТЪ ИМЕНИ НАРОДА ПРОСИЛИ ПЕТРА ПРИНЯТЬ ТИТУЛЪ ИМПЕРАТОРА, ОТЦА ОТЕЧЕСТВА И ВЕЛИКАГО. Съ этого момента русскіе Цари и начали титуловаться Императорами.

Постоянныя войны, требовавшія новыхъ наборовъ и постояннаго прилива денегъ въ государственную казну, заставили Петра произвести нѣкоторыя важныя внутреннія реформы. Для болѣе удобнаго сбора податей и скораго набора войскъ вся Россія была раздѣлена на 12 губерній, управляющихся губернаторами, которые были въ полной зависимости отъ Сената, замѣнившаго собой прежнюю боярскую думу. Сенатъ вѣдалъ всѣ дѣла государства, слѣдилъ за правильностью судопроизводства, за справедливымъ взиманіемъ съ населенія налоговъ, давалъ приказы, разпоряженія и законы.

Въ древнее время всѣ дѣла поступали въ соотвѣтственные приказы; теперь они были замѣнены 10 коллегіями; были учреждены коммерцъ-коллегія, военная, иностранная и т. д. Всѣ дѣла въ этихъ коллегіяхъ рѣшались большинствомъ голосовъ.

Изъ сношенія съ Западомъ Петръ увидѣлъ тамошніе порядки управленія страной и съ пользой вводилъ ихъ у себя. Такъ былъ введенъ практиковавшійся въ Швеціи способъ набора арміи. Каждая губернія должна была выставить и содержать извѣстное количество полковъ; за правильностью распредѣленія среди населенія налоговъ на этотъ предметъ слѣдили губернаторы, за каждое свое незаконное дѣйствіе отвѣчавшіе передъ Сенатомъ.

Засѣданіе Сената при Петрѣ I.

Но кромѣ содержанія регулярныхъ пѣхотныхъ

полковъ были и другія военныя нужды, напримѣръ, содержаніе кавалеріи, постройка флота. Для равной раскладки прямыхъ налоговъ на эти военныя нужды была произведена всеобщая перепись и сообразно съ ней сдѣлана разверстка. Но и прямыхъ налоговъ оказалось недостаточно, чтобы покрыть государственные расходы, и Петръ принужденъ былъ искать другихъ источниковъ дохода, не обременяя слишкомъ населенія прямыми налогами. Была введена продажа гербовой бумаги, продажа соли перешла въ руки правительства и давала огромный по тому времени доходъ, точно такъ же и продажа табака перешла въ вѣдѣніе казны. Насколько были успѣшны подобныя мѣропріятія Петра Великаго въ области финансовъ можно заключить изъ того, что въ началѣ царствованія го-

Генералъ-Прокуроръ Ягужинскій

сударственный доходъ равнялся 3 милліонамъ, а къ концу царствованія выросъ до 10 милліоновъ рублей.

Петръ любилъ, чтобы всякаго рода дѣла рѣшались по большинству голосовъ, такъ какъ при рѣшеніи единолично могли быть злоупотребленія и ошибки, и мы видимъ, что въ области гражданскаго управленія были введены коллегіальныя учрежденія. То же было сдѣлано Великимъ Преобразователемъ и въ области церковной администраціи. Могло случиться, что высшій іерархъ Церкви могъ злоупотребить своимъ вліяніемъ и властью, что и было, напримѣръ, съ Никономъ при Царѣ Алексѣѣ Михайловичѣ. И вотъ для избѣжанія подобныхъ случаевъ Петръ Великій рѣшилъ патріаршество замѣнить коллегіальнымъ учрежденіемъ — Святѣйшимъ Синодомъ. Но, учреждая Синодъ, Петръ не дѣйствовалъ самовольно, и испросилъ на это благословенія восточныхъ патріарховъ.

Петръ съ дѣтства, когда воевалъ еще съ своими потѣшными, пріучился прежде всего цѣнить не знатность, а умъ, способности и усидчивость къ труду, и мы знаемъ, что такихъ людей онъ отличалъ и воздавалъ имъ почести по заслугамъ. Такимъ образомъ Меньшиковъ изъ пирожниковъ превратился въ свѣтлѣйшаго князя и ближайшаго совѣтника Великаго Преобразователя. Чтобы и впредь былъ такой же порядокъ, Петръ ввелъ извѣстную табель о рангахъ. Всѣ служилые люди были раздѣлены на 14 классовъ, которые давались за выслугу лѣтъ или за какую-нибудь исключительно полезную дѣятельность. Конечно, такой порядокъ не нравился тѣмъ приверженцамъ старины, въ которыхъ жила память о мѣстничествѣ. Но ихъ неудовольствія Царь не хотѣлъ замѣчать, преслѣдуя государственную пользу.

Петръ ясно видѣлъ, что этихъ преобразованій мало для того, чтобы Россія вошла въ рядъ европейскихъ державъ; она была, несмотря на блестящія внѣшнія пріобрѣтенія, страной отсталой въ сравненіи со своими сосѣдями; ей не хватало еще самаго главнаго — образованія. И за это больное мѣсто принялся Государь и началъ энергично насаждать просвѣщеніе. Во многихъ крупныхъ городахъ были заведены школы, въ которыхъ проходились главнымъ образомъ разныя прикладныя науки — математика, горное дѣло, морское искусство, ремесла и т. д. Чтобы принудить знатныхъ лицъ отдавать дѣтей въ школы, или дома дать имъ образованіе, былъ изданъ законъ, по которому не сдавшій экзамена по грамматикѣ, ариѳметикѣ и закону Божію не могъ получить чина. Великій Императоръ заставлялъ своихъ приближенныхъ и самъ переводилъ полезныя книги съ иностранныхъ языковъ и печаталъ ихъ имъ самимъ выдуманнымъ русскимъ шрифтомъ, такъ какъ раньше была у насъ извѣстна только славянская азбука.

Сознавая, что вся жизнь государства движется торговлей и промышленностью, Петръ все свое вниманіе положилъ на ихъ развитіе въ Россіи. Для нихъ онъ ѣздилъ учиться за границу, для нихъ прорубилъ онъ «окно» въ Европу. Для того, чтобы русскіе могли практически изучить разныя ремесла, были выписаны изъ-за границы разные мастера, которымъ платили большія деньги, лишь бы они научили русскихъ своимъ ремесламъ. Былъ построенъ цѣлый рядъ фабрикъ и заводовъ для разнаго рода производствъ, было улучшено горное дѣло. Насколько успѣшна дѣятельность Петра Великаго въ дѣлѣ насажденія отечественной торговли и промышленности, видно изъ того, что въ началѣ его царствованія фабрики и заводы можно было пересчитать по пальцамъ, а къ концу царствованія ихъ насчитывалось уже до 200.

Реформируя государство такими мѣропріятіями, Петръ не могъ ни обратить вниманія на реформу семьи. Для того, чтобы уничтожить вошедшіе въ жизнь теремные обычаи, онъ велѣлъ своимъ боярамъ вывозить своихъ женъ и дочерей, одѣтыхъ по нѣмецкой модѣ на вечера-«ассамблеи». Зная крутой нравъ Царя, никто не осмѣлился его ослушаться: русская женщина была вырвана изъ душнаго терема и передъ ней открывалась такимъ образомъ новая дорога.

Мы сказали, что Полтавская битва была блестя-

щимъ экзаменомъ передъ европейскими государствами. Это не пустыя слова. На самомъ дѣлѣ отношенія иностранныхъ государствъ къ Россіи сразу измѣнились; на нее перестали смотрѣть, какъ на страну дикарей и начали прислушиваться къ ея голосу.

Всѣ попытки прежнихъ Государей соединиться родственными узами съ иностранными дворами оканчивались неудачно именно благодаря взгляду иностранцевъ на Россію, какъ на некультурную страну. Теперь это отношеніе исчезаетъ. Иностранные дома охотно роднятся съ домомъ русскаго Царя. Такъ, племянница Петра Великаго Анна Іоанновна, впослѣдствіи Императрица Россійская, вышла замужъ за герцога Курляндскаго; сынъ самого Царя Алексѣй Петровичъ выбралъ себѣ въ супруги принцессу Вольфенбюттельскую; другая племянница Императора — Екатерина Іоанновна вышла замужъ за герцога Мелькленбургскаго; дочь Петра Великаго отъ втораго брака съ Императрицей Екатериной I. — Анна Петровна выходитъ замужъ за герцога Голштинскаго.

Такимъ образомъ не только торговля, чисто внѣшняя, но и внутреняя родственная связь устанавливается между Россіей и Западомъ и этимъ наша родина обязана исключительно неустаннымъ трудамъ своего Великаго Императора.

Мы видѣли, что первый бракъ Царя былъ очень несчастливъ. Разногласія между супругами были постоянными и ихъ не могло сгладить даже рожденіе царевича Алексѣя. Сдѣлавшись свободнымъ, послѣ постриженія Царицы Евдокіи, Петръ не спѣшилъ надѣть на себя снова брачныя оковы. Но такъ долго продолжаться не могло; Петръ вполнѣ естественно желалъ имѣть около себя понимающаго его и заботливаго друга, который могъ бы поддержать его въ минуты испытанія. Такого вѣрнаго друга Царь нашелъ въ лицѣ взятой въ плѣнъ во время шведскаго похода Марты. Петръ встрѣтилъ ее у своего славнаго сподвижника кн. Меньшикова, плѣнился ея умомъ и красотою и въ 1712 году женился на ней, послѣ того, какъ она перешла въ православіе и наречена Екатериной; отъ этого брака родились двѣ дочери Анна и Елизавета.

Счастливо потекла теперь домашняя жизнь Царя. Усталый отъ дневныхъ трудовъ онъ находилъ въ семьѣ ласку, успокоеніе и миръ. Императрица Екатерина оказалась на высотѣ своего положенія; она до тонкости изучила характеръ своего Державнаго супруга, не раздражала его, подобно Евдокіи, по пустякамъ, ободряла его въ минуты сомнѣнія и усталости, вообще высказывала самое горячее участіе во всѣхъ начинаніяхъ Петра; она всегда была готова раздѣлять его удовольствія и оживляла его пиры и ассамблеи своей непринужденностью и веселымъ разговоромъ.

Нельзя про Императрицу утверждать, что она была существомъ безличнымъ и дѣлала только угодное Царю, нѣтъ, очень часто она успѣшно заступалась передъ разгнѣваннымъ Царемъ за опальныхъ и спасала отъ смерти осужденныхъ на казнь.

За это вниманіе Императрицы Петръ платилъ ей своей глубокой привязанностью.

Жизнь русскаго Преобразователя была сплошной работой; съ самаго ранняго утра и до поздняго вечера работалъ онъ, не покладая рукъ. День его начинался очень рано. Царь вставалъ до солнечнаго восхода и тотчасъ же садился за работу. Онъ входилъ во всѣ мелочи жизни и давалъ самыя разнообразныя распоряженія. На ряду съ приказомъ о производствѣ народной переписи, о переводахъ иностранныхъ книгъ — стояли распоряженія: какъ лучше сѣять, чѣмъ топить печи и т. д. Понятно, что на такія мелкія распоряженія уходило слишкомъ много времени и Царь отвлекался отъ болѣе важной работы. Но иначе быть не могло, такъ какъ было слишкомъ мало людей, которые могли бы взять на себя часть этой работы.

По утрамъ Царь любилъ поработать на токарномъ станкѣ, что служило ему отдыхомъ; въ это время никто не смѣлъ нарушать его покоя. Къ дверямъ токарни была прикрѣплена любопытная надпись: «кому не приказано или кто не позванъ, да не входитъ сюда, не токмо посторонній, но ниже служитель дома сего, дабы хозяинъ хотя сіе мѣсто

Императоръ Петръ и Царевичъ Алексѣй.

имѣлъ покойное». Иногда въ этой комнатѣ принималъ Царь молодыхъ людей, воротившихся изъ-за границы и производилъ имъ экзаменъ, хваля однихъ и дѣлая выговоры другимъ.

Часовъ около семи Петръ отправлялся на верфь наблюдать за постройкой кораблей; отсюда отправлялся въ Сенатъ или коллегію, гдѣ спорилъ съ своими сановниками о томъ или иномъ мѣропріятіи. Потомъ посѣщалъ фабрики и заводы и снова занимался дома государственными дѣлами. Такъ, или почти такъ, проходилъ незамѣтно весь день.

Иностранцы изумлялись такой поистинѣ нечеловѣческой энергіи Царя. Разсказываютъ, что датскій посланникъ, пріѣхавъ въ Петербургъ, получилъ приказаніе явиться во дворецъ къ 4 часамъ утра. Посланникъ, не предполагая, что русскій Императоръ вставалъ такъ рано, пріѣхалъ во дворецъ въ 6 часовъ. Каково же было его удивленіе, когда онъ услыхалъ, что Петръ уже всталъ и давно ушелъ на пристань, куда поспѣшилъ и датчанинъ. На верфи Петръ принялъ посланника на мачтѣ строящагося корабля, куда посолъ въ своемъ дорогомъ платьѣ принужденъ былъ взбираться по веревочной лѣстницѣ.

Мы сказали, что во второмъ бракѣ Петръ нашелъ необходимое для себя спокойствіе; зато сынъ отъ первой жены — Алексѣй Петровичъ былъ больнымъ мѣстомъ Царя. Въ то время какъ Петръ, занимаясь преобразованіемъ своего государства, не могъ удѣлять много времени своему сыну, послѣдній росъ подъ вліяніемъ родственниковъ своей матери, приверженцевъ допетровской старины. Понятно, что царевичу сумѣли внушить враждебность къ великимъ замысламъ отца. Царь Петръ всегда чувствовалъ скрытую непріязнь своего Наслѣдника ко всѣмъ мѣропріятіямъ и, понятно, не довѣрялъ ему. Подученный своими благожелателями Алексѣй Петровичъ бѣжалъ за границу, оставивъ въ Россіи жену и сына. За границей его уговорили вернуться въ Россію, гдѣ по прибытіи его былъ назначенъ по приказу Императора судъ, во время котораго Царевичъ скончался.

Нельзя думать, что Петръ, полагая такъ много трудовъ, отказывалъ себѣ въ развлеченіяхъ; вѣдь иначе не хватило бы никакихъ человѣческихъ силъ. Петръ любилъ общество и часто устраивалъ у себя во дворцѣ или у своихъ приближенныхъ ассамблеи, гдѣ былъ душою общества и гдѣ каждый чувствовалъ себя совершенно свободно и воленъ былъ заниматься чѣмъ угодно. Кто танцовалъ, кто игралъ въ шашки, кто просто въ пріятельской бесѣдѣ сидѣлъ за кружкой портера или трубкой табаку. На ассамблеяхъ бывали люди самыхъ разнообразныхъ чиновъ и состояній, рядомъ съ щитымъ золотомъ мундиромъ виднѣлась простая матросская куртка, рядомъ съ пышными туалетами Екатерины и женъ сановниковъ были простыя фланелевыя кофточки женъ иностранныхъ шкиперовъ.

Эти ассамблеи имѣли то значеніе, что пріучали русскихъ людей къ общественности и сближали съ иностранцами.

Петръ I былъ чрезвычайно доступенъ для своихъ подданныхъ. Всякій могъ обращаться къ нему съ своими просьбами. Онъ запросто заходилъ къ своимъ солдатамъ, крестилъ у нихъ дѣтей. За эту простоту въ обращеніи онъ справедливо заслужилъ всеобщую къ себѣ любовь. Самъ прямодушный и честный онъ терпѣть не могъ фальши въ другихъ; солгавшій хоть одинъ разъ навсегда терялъ довѣріе Царя. Сколько разъ онъ учивалъ своей знаменитой исторической «дубинкой» корыстолюбиваго Меньшикова и другихъ сановниковъ за злоупотребленія!

Несмотря на свою вспыльчивость Петръ любилъ, когда ему говорили правду въ лицо. Особенное уваженіе Царь высказалъ старику-сенатору, кн. Якову Ѳедоровичу Долгорукову именно за его прямой и правдивый нравъ. Однажды Долгоруковъ въ Сенатѣ изорвалъ указъ Петра, ложившійся непосильной тяжестью на крестьянъ сѣверныхъ губерній. Разгнѣванный Петръ пріѣхалъ въ Сенатъ; всѣ съ трепетомъ ждали участи престарѣлаго князя, который началъ свои объясненія, обвиняя Царя въ необдуманности даннаго приказа. Гнѣвъ Петра началъ стихать и побѣжденный доводами князя онъ поцѣловалъ его въ голову и сказалъ: «вѣрю, дядя, правду ты говоришь, опрометчиво я поступилъ, но все же въ другой разъ ты моихъ указовъ не рви».

Строгій къ другимъ онъ былъ строгъ и къ самому себѣ. Мы знаемъ, что, начавъ съ службы простого солдата, онъ по заслугамъ получалъ слѣдующіе чины. Онъ достигъ во флотѣ контръ-адмиральскаго чина. И вотъ, однажды, онъ подалъ въ морскую коллегію прошеніе о производствѣ въ чинъ вице-адмирала и перечислялъ свои заслуги. Коллегія, разсмотрѣвъ это прошеніе, объявила, что по заслугамъ онъ заслужилъ этотъ чинъ, но есть другой контръ-адмиралъ, у котораго заслугъ больше и который такимъ образомъ является болѣе серьезнымъ кандидатомъ. Петръ поблагодарилъ коллегію за безпристрастность и разорвалъ свое прошеніе.

«Трудиться надобно, — говорилъ Петръ своимъ подданнымъ, — я Царь вашъ, но у меня на рукахъ мозоли, а все для того, чтобы показать вамъ примѣръ и хоть подъ старость увидѣть могъ достойныхъ изъ васъ помощниковъ и слугъ отечества». И это не было пустыми словами. Сама жизнь Царя говоритъ за это.

Такъ воспѣлъ Пушкинъ неутомимаго Державнаго работника:

„То академикъ, то герой,
То мореплаватель, то плотникъ,
Онъ всеобъемлющей душой
На тронѣ вѣчный былъ работникъ!“

Понятно, что постоянные труды, кочевая жизнь Царя, который появлялся во всѣхъ концахъ Россіи, здѣсь начиналъ, тамъ оканчивалъ, тутъ наблю-

далъ,—разстроили его здоровье, и въ послѣдніе годы онъ началъ замѣтно слабѣть, но лѣчиться не хотѣлъ. Наконецъ, роковое спасеніе погибающихъ въ морѣ сломило желѣзный организмъ Царя. Смерть застала Великаго Преобразователя Россіи врасплохъ,—онъ умеръ 28 января 1725 года, не назначивъ себѣ преемника.

Чѣмъ былъ Петръ для Россіи? Объ этомъ мнѣнія расходятся; кто въ восторгѣ отъ его реформъ, кто порицаетъ его рѣзкій переворотъ; но несомнѣнно одно, съ чѣмъ всѣ согласны, что онъ вывелъ Россію на новый путь. Наша родина всецѣло ему обязана не только своимъ обновленіемъ, но, можетъ быть, даже и самимъ существованіемъ. Поэтому мы должны раздѣлить вырвавшееся изъ сердца Ломоносова восклицаніе про него:

„Онъ Богъ твой, Богъ твой былъ Россія"!

Императрица Екатерина I Алексѣевна.

(29 января 1725 года — 6 мая 1727 года.)

Императоръ Петръ Великій при жизни своей не успѣлъ назначить себѣ преемника и потому теперь, послѣ смерти Великаго Преобразователя, передъ русскими сановниками всталъ вопросъ—кому быть Императоромъ Всероссійскимъ.

Въ ту же ночь, когда умеръ Петръ I, они собрались на совѣщаніе по этому поводу, и мнѣнія ихъ раздѣлились; одни стояли за провозглашеніе Императрицей супруги Петра Великаго — Екатерины Алексѣевны, другіе говорили, что Императоромъ долженъ быть внукъ Петра Великаго, сынъ несчастнаго цесаревича Алексѣя, несовершеннолѣтній Петръ Алексѣевичъ. Нѣкоторые предлагали третій исходъ—быть императоромъ Петру Алексѣевичу, а до его совершеннолѣтія назначить регентомъ Екатерину Алексѣевну. Но сторонники Екатерины и Петра ясно видѣли, что изъ этого предложенія ничего добраго, кромѣ путаницы, выйти не можетъ.

Гвардія была до обожанія предана покойному Петру Великому, и это обожаніе, естественнымъ образомъ, переносила на супругу его, Екатерину Алексѣевну, и желала поэтому видѣть на Императорскомъ престолѣ только Екатерину. Гвардейскіе офицеры явились къ ней, заявляя о своей рѣшимости пролить за нее кровь, если она въ этомъ будетъ нуждаться. Такая поддержка со стороны гвардіи заставила совѣщающихся сановниковъ прекратить засѣданіе и провозгласить Императрицей Екатерину Алексѣевну. «Ея права,—говорилъ сановникамъ ея приверженецъ Толстой,—подверждаются торжественной коронаціей, присягою, данною ей всѣми подданными по этому случаю и манифестомъ Императора, возвѣщавшимъ о коронаціи».

Итакъ, сторонники супруги Петра Великаго восторжествовали, и на Россійскій престолъ вступила Императрица Екатерина I; въ этотъ же день ей присягнулъ на вѣрность Петербургъ, а затѣмъ и вся Россія.

Никто столько не выигрывалъ отъ восшествія на престолъ Императрицы Екатерины I, какъ князь Меньшиковъ, которому, какъ мы помнимъ, теперешняя Императрица была обязана своему знакомству съ Петромъ. Меньшиковъ, который вслѣдствіе своего чрезмѣрнаго честолюбія и корыстныхъ злоупотребленій началъ уже терять довѣріе и уваженіе со стороны Петра Великаго, который назначилъ даже слѣдствіе надъ нимъ, получилъ довѣріе Императрицы; слѣдствіе надъ нимъ было снято, онъ былъ осыпанъ милостями и вскорѣ занялъ такое положеніе, что былъ послѣ Императрицы первымъ человѣкомъ въ государствѣ. «Меньшиковъ получилъ такую власть, какую только подданный можетъ получить», доносили о возвышеніи Меньшикова иностранные министры своимъ дворамъ.

Императрица Екатерина I.

Всѣ ближайшіе сотрудники Петра Великаго, поддерживая Екатерину I при восшествіи ея на пре-

столъ, имѣли полное основаніе разсчитывать на свое первенствующее положеніе, но честолюбивый князь Меньшиковъ не желалъ ни съ кѣмъ дѣлиться своей властью, съ такою легкостью ему доставшейся по довѣрію Императрицы. Онъ началъ совершенно игнорировать своихъ бывшихъ товарищей-сподвижниковъ покойнаго Императора и дѣйствовалъ, не стѣсняясь, имъ наперекоръ, не щадя ихъ самолюбія.

Чаша терпѣнія переполнилась и всѣ, какъ сторонники Екатерины, такъ и приверженцы несовершеннолѣтняго Петра, объединились противъ надменнаго Меньшикова и начали совѣщаться о сред-

Кн. А. Д. Меньшиковъ.

ствахъ, какъ бы сломить властолюбиваго князя; одни, не желая выносить униженій, перестали ѣздить на засѣданія Сената, другіе, не стѣсняясь, открыто говорили о возведеніи на престолъ малолѣтняго Петра. Дѣло грозило принять очень серьезный оборотъ.

Толстой, такъ умѣло вышедшій изъ затрудненія при вопросѣ о престолонаслѣдіи послѣ смерти Петра Великаго, нашелъ выходъ и теперь.

Видя для Императрицы опасность отъ создавшагося положенія, Толстой задумалъ помирить обиженныхъ съ Меньшиковымъ; онъ завелъ переговоры съ сильнымъ временщикомъ и одновременно съ Голицынымъ, Апраксинымъ и др.

Результатомъ этихъ переговоровъ и совѣщаній было учрежденіе въ февралѣ 1726 года Верховнаго Тайнаго Совѣта, въ которомъ главнѣйшіе сановники государства подъ предсѣдательствомъ самой Императрицы имѣли равное положеніе и гдѣ никто не могъ ничего сдѣлать безъ общаго согласія и обсужденія. Въ учрежденный Совѣтъ вошло первоначально шесть человѣкъ: кн. Меньшиковъ, гр. Апраксинъ, гр. Головкинъ, гр. Толстой, кн. Голицынъ, бар. Остерманъ.

Такимъ образомъ изъ представителей старой родовитой Россіи былъ только одинъ кн. Голицынъ, и это возбуждало сильное недовольство среди извѣстной части общества.

Учрежденіе Верховнаго Тайнаго Совѣта было сдѣлано съ цѣлью, во-первыхъ, облегчить Монарху управленіе государствомъ, а во-вторыхъ, не дать возможности возвышенія одному лицу.

Поэтому, какъ высоки и разнообразны были функціи Монарха, точно такъ же и полномочія Верховнаго Тайнаго Совѣта были очень высоки и разносторонни. Онъ стоялъ во главѣ управленія всей Россіей, а Сенатъ съ коллегіями были лишь исполнительными органами при немъ. Большинство дѣлъ, подлежащихъ ранѣе Сенату, перешло на разсмотрѣніе Тайнаго Совѣта, указы котораго Сенатъ долженъ былъ исполнять неукоснительно. При назначеніи чиновниковъ Сенатъ долженъ былъ прежде всего добиться санкціи Совѣта; такимъ образомъ положеніе Сената при учрежденіи Верховнаго Тайнаго Совѣта было болѣе, нежели двусмысленно. Въ виду того, что управленіе фактически перешло теперь въ руки членовъ Тайнаго Совѣта, отъ Сената, а также и отъ Синода былъ отнятъ титулъ правительственный, и Сенатъ сталъ называться высокимъ.

На практикѣ учрежденіе Верховнаго Совѣта получило нѣсколько иное направленіе, чѣмъ желаніе принести помощь совѣтомъ Монарху въ дѣлѣ управленія государствомъ. Среди членовъ Верховнаго Тайнаго Совѣта, какъ мы увидимъ ниже, впослѣдствіи появились олигархическія стремленія, которыя были очень опасны и для власти русскихъ Императоровъ и для самого государства, и потому учрежденный Екатериной I Верховный Тайный Совѣтъ просуществовалъ только нѣсколько лѣтъ.

Мы видѣли, что завоевательныя войны Петра Великаго поглощали очень много денегъ, которыя собирались главнымъ образомъ черезъ подушную подать, отчего крестьянское населеніе пришло въ скудость. Чтобы избѣжать такого несоразмѣрно большого платежа подушныхъ податей и въ надеждѣ найти что-нибудь лучшее, многіе крестьяне рѣшались покидать свою родину и бѣжали за границу.

Такое ненормальное положеніе дѣлъ не могло не обратить на себя вниманіе правительства. Несмотря на нужду въ постоянномъ войскѣ, содержаніе котораго требовало денегъ, Екатерина I рѣшила на это содержаніе изыскать другіе источники, а положеніе крестьянъ улучшить. Это улучшеніе положенія крестьянства Императрица поручила разработать Верховному Тайному Совѣту.

Для облегченія работы Тайнаго Совѣта было разрѣшено и другимъ сановникамъ подавать свои мнѣнія по данному вопросу. Меньшиковъ, Остерманъ, Макаровъ и Волковъ подали въ Совѣтъ свое мнѣніе, въ которомъ высказывали свой вѣрный взглядъ на положеніе крестьянъ. «Если армія такъ нужна,—говорилось въ поданномъ мнѣніи, — что безъ нея государству стоять невозможно, то и о крестьянахъ надо имѣть попеченіе, потому что солдатъ съ крестьяниномъ связанъ, какъ душа съ тѣломъ, и когда крестьянина не будетъ, тогда не будетъ и солдата».

Это мнѣніе восторжествовало, и положеніе крестьянъ въ отношеніи подушной подати было улучшено въ значительной степени.

Прежде всего Верховный Тайный Совѣтъ нашелъ необходимымъ немедленно убавить подушную подать на 12 копеекъ, при чемъ крестьянамъ было предоставлено право расплачиваться, кто какъ хочетъ—деньгами или натурой; несобранныя недоимки было рѣшено взыскивать лишь черезъ годичный срокъ.

Эти финансовыя мѣры, въ значительной степени облегчившія крестьянъ, были встрѣчены населеніемъ восторженно. «Указъ объ отсрочкѣ въ податяхъ,—писалъ генералъ Волковъ въ Петербургѣ,— такую радость здѣсь въ народѣ принесъ, что описать невозможно: кто ни услышитъ, всѣ, перекрестясь, съ великими слезами блажатъ милость Ея Императорскаго Величества».

Проводя финансовыя улучшенія, Екатерина I при содѣйствіи Тайнаго Совѣта произвела съ большимъ успѣхомъ нѣкоторыя измѣненія и въ другихъ отрасляхъ управленія. Прежде всего былъ нѣсколько измѣненъ способъ содержанія и набора арміи.

Какъ говорилось выше, крестьяне, избѣгая платить тяжелыя подати, предпочитали уходить за границу, и Россія такимъ образомъ въ значительной степени обезлюдивалась. Чтобы пресѣчь это зло, въ 1726 году былъ изданъ указъ, который предлагалъ открыто выходить изъ крѣпостного состоянія поступленіемъ на военную службу. Этотъ указъ достигалъ, во-первыхъ, пополненія войска безъ новыхъ наборовъ и, во-вторыхъ, уничтожалъ причину бѣгства крестьянъ изъ предѣловъ Россіи.

Обратила вниманіе Императрица Екатерина также и на содержаніе войска.

Мы видѣли, что Петръ Великій, подражая Швеціи, располагалъ свои войска по поселкамъ, возлагая на населеніе обязанности по содержанію этого войска. Отъ такого порядка происходила, во-первыхъ, растянутость полковыхъ частей и, во-вторыхъ, чинились разныя притѣсненія крестьянамъ со стороны солдатъ. Теперь Екатерина, чтобы избѣжать этихъ двухъ недостатковъ, издала распоряженіе располагать на жительство при такихъ городахъ, гдѣ можно было доставать дешево весь провіантъ.

Былъ измѣненъ также и порядокъ чинопроизводства въ полкахъ. Еще самъ Петръ видѣлъ многія неудобства введенной имъ баллотировки офицерами товарища при производствѣ въ слѣдующій чинъ; теперь Императрица Екатерина I уничтожила такой обычай и чинопроизводство возложила на болѣе высшихъ чиновъ арміи.

Продолжая дѣло Петра Великаго по перестройкѣ государственнаго зданія, Екатерина затронула не только военную и финансовую область, она слѣдовала по стопамъ своего Великаго супруга и въ другихъ областяхъ государственной жизни. Долго лелеянная мечта Петра Великаго объ открытіи академіи наукъ исполнилась уже послѣ его смерти—она была открыта Екатериной въ декабрѣ 1725 года. Заботилась также Императрица и о судьбѣ основанной Петромъ типографіи, на содержаніе которой попрежнему отпускались большія деньги.

Начатое Петромъ Великимъ дѣло Церковнаго преобразованія показало нѣкоторое несовершенство, которое Екатерина поспѣшила исправить. Въ 1726 году Синодъ былъ раздѣленъ на два департамента; одинъ изъ нихъ долженъ былъ вѣдать всѣ духовныя дѣла Россійской Церкви, заботиться объ образованіи священнослужителей, о печатаніи книгъ, согласныхъ съ ученіемъ Православной Церкви; другой департаментъ носилъ, такъ сказать, административный характеръ; въ его вѣдѣніи были судъ и финансовыя дѣла духовнаго вѣдомства.

Такимъ образомъ, Екатерина I шла по пути, начертанному покойнымъ Великимъ Императоромъ, и для улучшенія внутренняго положенія Россіи сдѣлала все, что можно было сдѣлать въ такое короткое царствованіе.

Внѣшняя политика Екатерины I носила вполнѣ мирный характеръ. Она поставила своей задачей не расширять территоріи Россійскаго государства, а вести оборонительную войну, стараясь удержать границы, которыя были пріобрѣтены Петромъ Великимъ. Но и тутъ она старалась воздѣйствовать не военными мѣрами, а черезъ посредство мирныхъ переговоровъ.

Еще Петръ Великій послалъ Румянцева въ Константинополь ради мирныхъ переговоровъ и для проведенія границъ Россіи и Турціи во взятыхъ у Персіи областяхъ. Для того, чтобы удержать эти вновь пріобрѣтенныя въ Персіи области, требовалось постоянное войско. «Теперь вся сила въ томъ состоитъ, — писалъ Государынѣ Румянцевъ, — чтобы въ Персіи войска наши не ослабѣли, и хотя бы знакъ сдѣлать, что туда войскъ прибавлено, потому что турки какъ намъ, такъ и послу французскому безпрестанно говорятъ, что нашихъ войскъ въ Персіи мало».

Между тѣмъ Турція, соблазненная легкостью, съ какою можно было увеличить свои владѣнія насчетъ Персіи, которая переживала междуцарствіе, сдѣлала попытку, несмотря на протесты Россіи, переступить учрежденную границу и захватила Лористанскую провинцію.

На всѣ усилія Россіи прекратить въ Персіи ме-

ждуцарствіе и дать ей шаха Турція твердила одно: «вмѣсто того, чтобы искать человѣка, котораго бы возвести на персидскій престолъ, не лучше ли Россіи и Турціи раздѣлить между собой Персію, какъ добрымъ друзьямъ». Предложеніе было заманчивое, но Россія на него не могла согласиться благодаря принятой тактикѣ укрѣплять границы, а не расширять территоріи. Впрочемъ, Россія, видя захваты Турціи, точно такъ же воспользовалась слабостью Персіи, но лишь настолько, сколько это не противорѣчитъ принятой программѣ; для укрѣпленія границъ былъ посланъ кн. Долгоруковъ, которому было поручено вмѣстѣ съ тѣмъ присоединить къ Россіи ближайшія пограничныя области. «Прибылъ я въ Дербентъ счастливо,—писалъ въ апрѣлѣ 1727 года Императрицѣ Долгоруковъ, — и въ проѣздъ свой привелъ въ подданность Вашему Императорскому Величеству провинціи, лежащія по берегу Каспійскаго моря, съ которыхъ будетъ доходу на годъ около ста тысячъ рублей».

Въ такомъ положеніи были наши дѣла на Востокѣ въ царствованіе Императрицы Екатерины I.

На Западѣ же русское правительство вело болѣе рѣшительную политику. Екатерина I, выдавъ замужъ свою дочь Анну за герцога Голштинскаго, рѣшила увеличить владѣнія своего зятя, присоединивъ къ нимъ Шлезвигъ. Съ этой цѣлью начались дѣлаться приготовленія на сушѣ и на морѣ. Эти приготовленія Россіи не могли не возбудить опасенія иностранныхъ дворовъ и въ особенности заинтересованной въ судьбѣ Шлезвига Даніи и ея союзницы Англіи. Посланникъ при французскомъ дворѣ Куракинъ 15 апрѣля 1726 года доносилъ своему правительству въ Петербургѣ, что Англія по настоянію Даніи собирается послать въ Балтійское море сильный флотъ на случай защиты Даніи.

Дѣйствительно въ маѣ мѣсяцѣ въ Балтійскомъ морѣ появилась англійская эскадра и бросила якорь въ виду Ревеля; начальникъ пришедшей эскадры переслалъ русской Императрицѣ письмо англійскаго короля Георга, въ которомъ онъ говорилъ, что посылка англійскаго флота въ русскія воды вызвана исключительно военными приготовленіями Россіи. «Усердно желаемъ, — писалъ Георгъ, — чтобы Ваше Императорское Величество вмѣсто принятія такихъ мѣръ, которыя необходимо вовлекутъ Россію въ войну и весь сѣверъ приведутъ въ смятеніе, изволили явить своему народу и всему свѣту опытъ вашей склонности къ миру и пребыванію въ дружбѣ съ вашими сосѣдями».

На это письмо Императрица отвѣчала съ тонкой ироніей: «Не хотимъ скрыть своего удивленія, что мы получили грамоту Вашего Величества не прежде появленія вашего флота у нашихъ береговъ: было бы сходнѣе съ принятымъ между государствами обычаемъ, если бы Вашему Королевскому Величеству угодно было объясниться о своихъ напрасныхъ подозрѣніяхъ по поводу вооруженія нашего флота, и не поступать такъ недружественно прежде полученія нашего отвѣта». Удивляясь опасеніямъ Англіи, Екатерина I ясно говоритъ, что Россія по указкѣ чужихъ государей слѣдовать не будетъ,—«какъ мало желаемъ мы сами себя возвышать и другимъ законы предписывать, такъ мало же намѣрены принимать законы и отъ когонибудь другого, будучи самодержавною и абсолютною государыней, которая не зависитъ ни отъ кого, кромѣ Единаго Бога». Екатерина писала далѣе, что главная цѣль ея царствованія въ насажденіи мира, но эта цѣль «можетъ быть достигнута только тогда, когда мы, по примѣру нашего супруга, будемъ всегда наготовѣ въ нужномъ случаѣ доставить нашимъ совѣтникамъ потребную помощь, и нашихъ вѣрныхъ подданныхъ отъ всякаго нападенія оборонить».

Несмотря на недовѣріе и враждебность со стороны англійскаго правительства, Императрица Екатерина издала объявленіе, въ которомъ было сказано, что, несмотря на дѣйствія англійскаго короля, подданные его попрежнему будутъ пользоваться въ Россіи свободной торговлей.

Успѣшность политики Екатерины I была слишкомъ очевидна. Она возвысила престижъ Россіи громкимъ и категорическимъ заявленіемъ всей Европѣ, что Россія не нуждается ни въ чьихъ наставленіяхъ и слѣдовать имъ не будетъ. Какъ бы то ни было, но англійская эскадра, простоявъ безцѣльно около двухъ мѣсяцевъ въ виду Ревеля, отплыла въ Англію.

Быть можетъ, этому удаленію много помогло заключеніе оборонительнаго союза Австріи и Россіи, союза, которому старались воспрепятствовать почти всѣ европейскія государства.

Объ этомъ союзѣ, какъ мы видѣли выше, думалъ еще Великій Преобразователь, но его исканія въ этомъ отношеніи потерпѣли неудачу. Послѣдующія же событія показали необходимость этого союза, и послѣ долгихъ переговоровъ 6 августа 1726 года былъ заключенъ договоръ между «освященнымъ Цесарскимъ Величествомъ и освященнымъ Всероссійскимъ Величествомъ». Обѣ стороны обязывались помогать другъ другу въ случаѣ войны и выставить на помощь до 30.000 человѣкъ; кромѣ того Австрія давала торжественное обѣщаніе добиваться присоединенія Шлезвига къ Голштинскому герцогству и помогать Россіи въ ея дѣйствіяхъ на Востокѣ противъ Турціи.

Такимъ образомъ внѣшняя политика Екатерины I была въ цвѣтущемъ состояніи. Не принося слишкомъ большихъ жертвъ, она не только съ успѣхомъ охраняла новыя границы своего государства, но сдѣлала даже небольшія пограничныя пріобрѣтенія на Востокѣ. Но Императрица Екатерина совершила нѣчто болѣе важное, нежели охраненіе и укрѣпленіе своихъ границъ: она, благодаря заключенному съ Австріей союзу, заставила европейскія державы считаться съ мнѣніемъ доселѣ безгласной Россіи.

Во внѣшней политикѣ, какъ и во внутреннихъ

преобразованіяхъ, Екатерина I не вносила собственно ничего новаго, она лишь продолжала дѣло Петра Великаго, дѣйствуя по его программѣ; но ея заслуга передъ нашей родиной въ томъ, что она съ успѣхомъ выступила въ международныхъ отношеніяхъ и дала Россіи свой голосъ въ Европѣ.

Въ продолженіе всего царствованія Екатерины I у всѣхъ русскихъ было на умѣ, «какая же судьба ожидаетъ внука Петра Великаго?» Вѣдь въ сущности ему должна была Екатерина передать бразды правленія, какъ ближайшему потомку Императора по мужской линіи. И сами приверженцы Екатерины хорошо чувствовали, что, возводя ее на престолъ, они лишь отдаляли, а не рѣшали самый вопросъ о престолонаслѣдіи.

Само собой разумѣется, что сама Императрица, поддерживаемая гр. Толстымъ, желала передать престолъ кому-нибудь изъ своихъ дочерей; но такой исходъ могъ сдѣлать большое зло, и надо было найти другой выходъ. На помощь пришелъ пронырливый баронъ Остерманъ съ своимъ предложеніемъ относительно брака Петра съ Елизаветой, которымъ можно было бы примирить интересы двухъ направленій. На случай же расторженія брака онъ предлагалъ въ видѣ гарантіи отдать во владѣніе Елизаветы Петровны сѣверное побережье Балтійскаго моря. Этимъ проектомъ сами придворные открыто признали невозможность обойти въ престолонаслѣдіи Великаго Князя Петра.

Но этотъ проектъ барона Остермана не былъ одобренъ Императрицей и по вполнѣ понятнымъ причинамъ: Императрица не могла не видѣть результатовъ предполагаемаго брака—народъ никогда не призналъ бы этого брака племянника съ родной теткой, да и въ случаѣ развода, гарантія была воздушнымъ замкомъ. Поэтому Екатерина рѣшила вопросъ этотъ оставить до поры открытымъ.

Въ наступившее затишье кн. Меньшиковъ сумѣлъ дѣйствовать съ большой пользой для себя. Онъ, какъ и другіе проницательные люди, понималъ, что Великаго Князя ни въ какомъ случаѣ невозможно отстранить отъ престола и что, когда будетъ царствовать Петръ, ему, Меньшикову, ожидать хорошаго ничего нельзя. Поэтому Меньшиковъ рѣшилъ перейти на сторону Великаго Князя и притомъ съ такимъ положеніемъ, которое сразу бы ставило его тамъ въ первые ряды. Меньшиковъ возымѣлъ гордую мысль породниться съ Россійскимъ Императорскимъ Домомъ и выдать свою дочь за Великаго Князя. Императрица согласилась на этотъ бракъ, и онъ былъ отложенъ только изъ-за несовершеннолѣтняго Петра, имѣвшаго 11 только лѣтъ. Весьма вѣроятно, что Императрица, давая согласіе на этотъ бракъ, разсчитывала, что Меньшиковъ, будучи у власти, будетъ надежной опорой ея дочерямъ.

Но зато какъ недовольны были такимъ нежданнымъ оборотомъ дѣла люди Петровской партіи.

Въ апрѣлѣ 1727 года Императрица тяжко и опасно заболѣла, и надо было на что-нибудь рѣшиться. Екатерина созвала чрезвычайное засѣданіе изъ членовъ Верховнаго Тайнаго Совѣта, Сената, Синода, майоровъ гвардіи, президентовъ коллегій и предложила имъ разрѣшить вопросъ о престолонаслѣдіи. На засѣданіи раздавались голоса за Елизавету, Анну и Петра, но партія послѣдняго пересилила. Императрицѣ представили журналъ засѣданія, который она утвердила и согласно съ которымъ сдѣлала свое духовное завѣщаніе относительно престолонаслѣдія. Она передавала престолъ Великому Князю Петру, а опекунами назначила своихъ дочерей и членовъ Верховнаго Тайнаго Совѣта, который долженъ былъ до совершеннолѣтія Императора вѣдать всѣ государственныя дѣла.

Сдѣлавъ всѣ эти распоряженія, 6 мая 1727 года Императрица Екатерина I скончалась.

Царствованіе Императора Петра II

(6 мая 1727 года — 19 января 1730 года.)

Императоръ Петръ II вступилъ на русскій престолъ, когда ему было всего лишь 12 лѣтъ. Но несмотря на свои юные, почти дѣтскіе годы, юный Императоръ былъ развитъ и умственно и физически не по лѣтамъ. Конечно, характеръ его не сложился, да и не могъ еще сложиться, но благородныя черты его характера сказывались во всемъ, и попади Императоръ подъ разумное вліяніе честныхъ людей, онъ могъ бы сдѣлать, подобно родному дѣду своему, много пользы для Россіи. Но колесо исторіи повернулось иначе...

Достойна удивленія первая рѣчь Императора. Въ первый же день своего вступленія на Царство Петръ II высказалъ въ своей тронной рѣчи свои завѣтныя мечты.

«Богу угодно было,—говорилъ онъ,—назначить меня въ столь юныхъ лѣтахъ Государемъ Россійскимъ. Первымъ долгомъ моимъ будетъ пріобрѣсть славу добраго Монарха и управлять народомъ моимъ справедливо и богобоязненно. Я буду стараться покровительствовать и помогать несчастнымъ, буду оказывать пособіе бѣднымъ; внимать гласу невинно-угнетенныхъ и, слѣдуя примѣру Императора Веспассіана, никого съ печалью не отпускать

отъ себя». Нельзя не согласиться, что въ этой рѣчи было много чисто-дѣтскаго оптимизма и желанія всѣхъ осчастливить, но все же здѣсь видѣлась чистота душевныхъ порывовъ юнаго Императора.

Императоръ Петръ II.

Первымъ дѣломъ Петра II было освобожденіе изъ монастырскаго заключенія своей бабки, Царицы Евдокіи; она поселилась въ одномъ изъ монастырей Москвы и была окружена большимъ почетомъ.

Императоръ выразилъ желаніе принять участіе въ занятіяхъ Верховнаго Тайнаго Совѣта, и это рѣшеніе его было принято съ восторгомъ. Въ засѣданіяхъ Тайнаго Совѣта онъ какъ бы старался скорѣе исполнить высказанныя желанія, и по его настоянію были уничтожены нѣкоторыя подати, особенно отягощавшія народъ.

Въ первое время своего царствованія Петръ II оказывалъ князю Меньшикову полное довѣріе и слушался его во всемъ. Кн. Меньшиковъ, какъ говорятъ современники, неожиданнымъ и оригинальнымъ образомъ былъ произведенъ въ генералиссимусы. Государь въ присутствіи многочисленной толпы громко сказалъ: «Я пришелъ уничтожить фельдмаршала». Меньшиковъ сначала поблѣднѣлъ, но когда Петръ произвелъ его въ генералиссимуса, понялъ шутку и началъ благодарить юнаго Императора.

Кн. Меньшиковъ, забравшись на головокружительную высоту, какъ бы закрывалъ глаза и не предчувствовалъ своего паденія; напротивъ, онъ наживалъ себѣ съ каждымъ днемъ новыхъ враговъ, такъ какъ поспѣшилъ отомстить ссылкой тѣмъ, кто раньше возставалъ противъ брака Петра II съ его дочерью.

Императрица Екатерина I, какъ мы видѣли, дѣлая Петра II своимъ наслѣдникомъ, опредѣлила способъ правленія до совершеннолѣтія Императора. Меньшиковъ уничтожилъ это распоряженіе; вмѣсто Совѣта управлялъ онъ одинъ, и никто не рѣшался ему противорѣчить, не желая навлекать на себя гнѣвъ будущаго тестя Государева.

Своей невѣсты Императоръ не любилъ и относился къ ней очень холодно. Само собой разумѣется, что враги Меньшикова воспользовались этой непріязненностью Императора къ княжнѣ Маріѣ и старались всячески ее раздуть.

Несмотря на старанія Меньшикова окружить Петра II преданными себѣ людьми, около Императора находились люди, не любившіе заносчиваго князя. Сестра Императора, Наталья Алексѣевна, Великая Княжна Елизавета Петровна, кн. И. А. Долгоруковъ при всякомъ удобномъ случаѣ говорили Государю, что Меньшиковъ обращается съ нимъ, какъ съ мальчикомъ, которымъ можно распоряжаться какъ угодно.

Петръ II слушалъ эти рѣчи, начиналъ присматриваться и на самомъ дѣлѣ замѣчалъ въ Меньшиковѣ чрезмѣрную заносчивость и нетерпимость. И разъ сѣмена подозрѣнія были посѣяны и запали въ душу юнаго Императора, охлажденіе къ Меньшикову должно было проявиться.

Однажды петербургское купечество поднесло Государю 9.000 червонцевъ. Государь хотѣлъ ихъ подарить своей сестрѣ, но посланнаго съ червонцами встрѣтилъ Меньшиковъ и, узнавъ въ чемъ дѣло, велѣлъ ихъ отнести къ себѣ, сказавъ при этомъ: «Императоръ слишкомъ молодъ, чтобы знать должное употребленіе денегъ». Петръ, узнавъ объ этомъ

Княжна Марія Александровна Меньшикова.

происшествіи отъ сестры, страшно разгнѣвался, велѣлъ призвать Меньшикова, не хотѣлъ слушать его оправданій и, топнувъ ногой, раздраженно воскликнулъ: «Я тебя научу помнить, что я Импе-

раторъ, и что ты долженъ мнѣ повиноваться». Съ этими словами онъ выбѣжалъ изъ комнаты, и Меньшикову едва удалось добиться прощенія.

Гроза пронеслась. Меньшиковъ думалъ, что попрежнему онъ неуязвимъ. На самомъ же дѣлѣ положеніе Меньшикова сильно пошатнулось, и въ скоромъ времени онъ долженъ былъ уступить мѣсто другимъ.

Меньшиковъ опасно заболѣлъ и не могъ видѣться съ Императоромъ такъ же часто, какъ и прежде. Этимъ воспользовались его враги. Кн. И. Долгоруковъ, руководимый своими родными, поселялъ непріязнь къ Меньшикову въ Императорѣ, и вскорѣ послѣ своей болѣзни честолюбивый Меньшиковъ былъ арестованъ, и 9 сентября 1727 года ему было предписано безъ выѣзда жить въ Раніенбургѣ, при чемъ онъ былъ лишенъ орденовъ и чиновъ. Тщетно просила за опальнаго его жена обѣихъ Великихъ Княженъ, участь его была рѣшена. Въ Твери его задержали и предъявили обвиненіе въ разнаго рода государственныхъ преступленіяхъ. По окончаніи слѣдствія Меньшиковъ со всей своей семьей былъ сосланъ въ далекую Сибирь, въ суровый Березовъ, гдѣ лѣтомъ земля оттаиваетъ на одинъ только аршинъ.

Меньшиковъ въ своемъ несчастіи какъ бы переродился; изъ надменнаго и самовластнаго князя онъ превратился въ скромнаго человѣка, покорно несущаго тяжесть опалы. Онъ собственноручно построилъ себѣ небольшой домикъ и церковь на берегу рѣки Сосвы. Недолго провлачилъ въ ссылкѣ свое существованіе знаменитый временщикъ. Его жена скончалась еще по дорогѣ, а здѣсь, въ Сибири, умерла бывшая Царская невѣста, княжна Марья Александровна, а вслѣдъ за ней отправился и самъ Меньшиковъ. Оставшіеся въ живыхъ его сынъ и дочь были Анной Іоанновной возвращены изъ ссылки.

Такая участь постигла грознаго и гордаго временщика. Много пользы онъ сдѣлалъ Россіи, но и много слезъ отъ него было пролито русскими людьми.

Петръ II во время своего Царствованія преслѣдовалъ исключительно гуманитарныя цѣли и подъ вліяніемъ своей сестры, которая была для него при жизни своей добрымъ геніемъ, совершилъ дѣйствительно полезное дѣло для Россіи — уничтожилъ пресловутую Тайную Канцелярію, наводившую такой трепетъ на все населеніе.

Другихъ, болѣе крупныхъ и важныхъ реформъ Петру II провести не удалось, вслѣдствіе своего несовершеннолѣтія и краткости своего Царствованія, но, повторяемъ, судя по тѣмъ задаткамъ, которые были вложены въ его натуру, можно было отъ него ожидать много полезнаго. Можно сказать, что внѣшняя и внутренняя политика въ его Царствованіе велась въ прежнемъ духѣ.

А между тѣмъ, добившись удаленія Меньшикова, Долгоруковы спѣшили занять его мѣсто. Они всецѣло забрали Императора въ свои руки и вліяли на него въ дурную сторону. Образъ жизни, въ который они втянули Императора, мало-по-малу расшатывалъ его здоровье и неразвившійся организмъ.

Юный Императоръ очень любилъ охоту, и Долгоруковы устраивали охоты, которыя происходили по нѣсколько дней, а иногда затягивались на нѣсколько недѣль. Эти продолжительныя отлучки были наруку Долгоруковымъ, такъ какъ они были средствомъ оградить Императора отъ вліянія новыхъ лицъ. Насколько ревниво относились Долгоруковы къ своему вліянію на Императора ясно видно изъ того, что даже при свиданіи его съ своей бабкой, Царицей Евдокіей, обязательно присутствовалъ кто-нибудь изъ Долгоруковыхъ.

Эти охоты и пиры имѣли настолько пагубное значеніе на здоровье Императора, что даже очень

Князь И. А. Долгоруковъ.

осторожный баронъ Остерманъ, искренне относившійся къ Императору, со слезами на глазахъ говорилъ: «Государю точно умышленно хотятъ разстроить здоровье и привести его къ смерти!».

Вліяніе Долгоруковыхъ на молодого Петра росло съ каждымъ днемъ и постепенно молодой Государь становился игрушкой въ рукахъ небольшого кружка жадныхъ эгоистовъ, отдалявшихъ отъ него лучшихъ совѣтниковъ и эксплоатировавшихъ его для личныхъ своихъ выгодъ.

Смерть сестры Государя, Натальи Алексѣевны, которую Государь очень любилъ и во всемъ слушался, окончательно развязала руки Долгоруковымъ, и они одни остались около Императора.

Въ семействѣ Долгоруковыхъ зародились честолюбивыя мысли, подобно Меньшикову, породниться съ Императоромъ; было рѣшено сдѣлать попытку, нельзя ли женить Императора на сестрѣ фаворита кн. Ивана восемнадцатилѣтней красавицѣ,

княжнѣ Екатеринѣ Алексѣевнѣ. «Во время послѣдней охоты Петра II,—говоритъ объ этомъ Валишевскій, — длившейся около двухъ мѣсяцевъ, мѣстомъ отдыха для охотниковъ служили Горенки, имѣніе князя Алексѣя Долгорукова. Семья его находилась тамъ же. Зачастую и дамы сопровождали Государя на охоту. Какъ-то, въ сентябрѣ, въ одну изъ этихъ поѣздокъ, послѣ веселаго ужина, за которымъ было много выпито, Государя оставили съ княжной наединѣ... Петръ II былъ рыцарь и рѣшилъ жениться».

Долгоруковы не дремали; они спѣшно ковали желѣзо, пока оно было горячо. 30 ноября 1729 года состоялось обрученіе Императора съ кн. Екатериной, которая по указу Петра начала именоваться «Государыней невѣстой» и «Императорскимъ Высочествомъ». Свадьба была назначена на 19 января 1730 года, и никто не могъ предполагать, какія ужасныя событія принесетъ за собой этотъ роковой день.

Молодой Императоръ не имѣлъ вида счастливаго жениха и казался очень подавленнымъ. Какъ ни блистала красотой Царская невѣста, онъ ее не любилъ и не имѣлъ никакого желанія жениться на ней. Насъ должна удивлять необыкновенная сила воли и рѣшимость въ 14-лѣтнемъ юношѣ цѣною своей руки покрыть минутную потерю самосознанія... Все это рисуетъ Императора съ благородной стороны. Между тѣмъ молва о предстоящемъ бракѣ Императора съ быстротою молніи разнеслась по всей Россіи и проникла за границу.

Русскій народъ съ восторгомъ встрѣтилъ намѣреніе своего Императора жениться на русской, православной княжнѣ, происходившей изъ старинаго боярскаго рода. Но радость народа, какъ это часто бываетъ, была близорука и преждевременна. Свыше было суждено иначе.

За нѣсколько дней до брака на крещенскомъ водосвятіи Петръ II, распоряжаясь торжественнымъ парадомъ, тяжко простудился и занемогъ. Всѣ съ тревогою смотрѣли на опасное положеніе Императора и съ восторгомъ встрѣтили извѣстіе 15 января, что онъ былъ внѣ опасности. Но несторожность самого Петра—онъ подошелъ къ раскрытому окну подышать свѣжимъ воздухомъ—возобновила болѣзнь съ большей силой и на выздоровленіе молодого Государя не было никакой надежды. Народъ былъ въ унынiи, придворные въ смятеніи, а Долгоруковы въ отчаяніи, такъ какъ отлично понимали, что со смертью Петра II наступитъ и ихъ собственная гибель.

И вотъ роковой конецъ свершился — въ день, назначенный для свадьбы, 19 января 1730 года Императоръ Петръ II скончался.

Царствованіе Императрицы Анны Іоанновны.

(28 апрѣля 1730 года — 16 октября 1840 года.)

Верховный Тайный Совѣтъ, привыкшій при Императрицѣ Екатеринѣ I къ самостоятельной дѣятельности, а при Петрѣ II, послѣ сверженія Меньшикова, всецѣло забравшій управленіе государствомъ въ свои руки, не имѣлъ желанія теперь, послѣ смерти юнаго Императора, разстаться съ своей властью. На ежедневныхъ засѣданіяхъ было рѣшено, что кто бы ни вступилъ на русскій престолъ, ограничить Императорскую власть и ограничить ее за счетъ усиленія компетенціи Верховнаго Тайнаго Совѣта.

Долго и много обсуждался вопросъ, кому быть Императоромъ въ Россіи. Кандидатура дочерей Петра Великаго отъ второго брака не встрѣтила никакого сочувствія среди членовъ Тайнаго Совѣта; они обратили вниманіе на дочерей Царя Іоанна V. и остановили свой выборъ на герцогинѣ Курляндской Аннѣ Іоанновнѣ.

Въ засѣданіи Верховнаго Тайнаго Совѣта кн. Голицынъ заявилъ, что «надобно себѣ полегчить, чтобы воли себѣ прибавить». Осторожный Василій Лукичъ Долгоруковъ усумнился: «хоть и зачнемъ это, но не удержимъ». «Неправда, удержимъ!»— возразилъ Голицынъ. Рѣшено было послать къ Аннѣ Іоанновнѣ въ Митаву депутацію, которая пригласила бы ее на престолъ на извѣстныхъ условіяхъ. Эти условія «кондиціи» заключались въ общихъ чертахъ въ томъ, что власть Императора въ рѣшеніи важныхъ государственныхъ дѣлъ была ограничена Верховнымъ Тайнымъ Совѣтомъ. Кромѣ того Аннѣ Іоанновнѣ ставилось непремѣннымъ условіемъ: не брать съ собой въ Россію своего фаворита Бирона.

Какъ видно, Верховный Тайный Совѣтъ, пользуясь благопріятными обстоятельствами, мечталъ ввести въ Россіи олигархическій образъ правленія. Эти начинанія Верховнаго Тайнаго Совѣта заранѣе были обречены на гибель, такъ какъ они шли вразрѣзъ съ интересами мелкаго дворянства, которое нисколько не выигрывало отъ олигархическихъ тенденцій знати. И это-то мелкое дворянство, услыхавъ о составленныхъ «кондиціяхъ», заволновалось и объединилось. Они составили петицію Аннѣ Іоанновнѣ, въ которой просили ее для виду согласиться на условія верховниковъ, а потомъ, по прибытіи въ Москву, совершить при помощи сочувствующихъ переворотъ. Но эти петиціи не дошли по назначенію. Гвардейскій офицеръ Су-

Императрица Анна Іоанновна.

мароковъ, которому было поручено отвезти петицію въ Митаву, былъ арестованъ въ Курляндіи кн. В. Л. Долгорукимъ и за крѣпкимъ карауломъ отправленъ въ Москву.

Верховный Тайный Совѣтъ торжествовалъ: Анна Іоанновна подписала кондиціи и противники олигархіи были побѣждены.

Слѣдуетъ отмѣтить знаменательный фактъ, что бар. Остерманъ, какъ тонкій дипломатъ, во все время этой суматохи, чтобы не навлечь на себя чьего-нибудь неудовольствія, не выходилъ изъ дома, такъ какъ „чувствовалъ тяжкій приступъ подагры".

Между тѣмъ Анна Іоанновна спѣшила къ Москвѣ. Во всю дорогу ей оказывались подобающія почести, но находилась она подъ бдительнымъ надзоромъ кн. В. Л. Долгорукова. Бирономъ, согласно условію, былъ оставленъ въ Митавѣ.

15 февраля 1730 года Анна Іоанновна въѣхала торжественно въ Москву.

Въ Москвѣ надзоръ за будущей Императрицей еще болѣе усилился со стороны верховниковъ. Но, какъ и всегда въ такихъ случаяхъ бываетъ, люди, которымъ было нужно, нашли способъ сношенія съ Анной Іоанновной и между нею и дворянствомъ завязалась дѣятельная переписка.

Вожаки партіи, враждебно настроенной противъ олигархическихъ происковъ Верховнаго Тайнаго Совѣта, составили петицію для подачи Императрицѣ и она была покрыта множествомъ подписей.

По заранѣе обдуманному плану Императрица 25 февраля пригласила къ обѣду членовъ Верховнаго Тайнаго Совѣта. Въ это же время находившіеся въ сосѣдней комнатѣ дворяне составили новую петицію, въ которой просили уничтожить Верховный Тайный Совѣтъ и ввести Самодержавіе; эту петицію и подали Императрицѣ послѣ обѣда. Анна Іоанновна велѣла принести подписанныя ею «кондиціи». «Василій Лукичъ,—обратилась она къ Долгорукому,—ты меня, стало быть, обманулъ?» и разорвала бумагу. Громкое «ура!» огласило залу, и Анна Іоанновна сдѣлалась неограниченной Императрицей.

Само собой разумѣется, что въ тотъ же вечеръ былъ посланъ курьеръ въ Митаву за фаворитомъ Бирономъ.

На слѣдующій день послѣ возстановленія Самодержавія бар. Остерманъ совершенно поправился. Ноги его, которымъ подагра мѣшала двигаться, носили его быстро и легко; рука, бывшая не въ силахъ поднять перо, крѣпко жала руку новыхъ любимцевъ.

Биронъ не замедлилъ пріѣхать въ Москву и началъ быстро и жестоко расправляться съ верховниками.

28 апрѣля, 1730 года, Императрица Анна Іоанновна короновалась и осыпала милостями въ этотъ день всѣхъ, кто велъ борьбу противъ Верховнаго Тайнаго Совѣта.

Долгоруковы были отправлены въ ссылку въ дальній Березовъ, туда, куда годъ съ небольшимъ ѣхалъ по ихъ проискамъ Меньшиковъ.

Кн. Василій Лукичъ Долгоруковъ.

Анна Іоанновна обладала надменнымъ и суровымъ характеромъ. Ея раздражительность и неуживчивость были настолько велики, что она не

могла даже ужиться въ мирѣ съ родной своей матерью и помирилась съ ней только передъ ея смертью. Она вела мужской образъ жизни, любила охотиться, ѣздить верхомъ. Относясь сурово ко всѣмъ окружающимъ, Императрица очень мирволила Бирону, глазами котораго она смотрѣла на все.

Замѣчательна судьба этого человѣка, который изъ сына придворнаго конюха превратился въ перваго сановника Россіи и не за свои заслуги и способности, а за красивую наружность и ловкія манеры. Іоганнъ-Эрнстъ Бирономъ родился въ 1690 году. Когда онъ подросъ, то былъ посланъ въ Ке-

Іоаннъ регентъ
Герцогъ

Герцогъ курляндскій Бирономъ.

нигсбергскій университетъ, гдѣ больше занимался дебошами и пьянствомъ и въ концѣ-концовъ былъ высѣченъ своими товарищами за нечестную игру въ карты. Попавъ случайно на глаза курляндской герцогинѣ Аннѣ Іоанновнѣ, онъ сумѣлъ ее обворожить и сдѣлаться близкимъ ей человѣкомъ.

Злой и презиравшій все русское Бирономъ заставлялъ трепетать весь дворъ Анны Іоанновны. Безъ его разрѣшенія никто не могъ видѣть Императрицы. Корыстолюбивый, онъ бралъ деньги съ кого попало.

Россія, связанная нѣкоторыми узами съ Курляндіей, постоянно вмѣшивались въ ея политику. Бирономъ хотѣлъ использовать токое положеніе и при помощи Россіи задумалъ добиться герцогской короны.

Въ 1737 году курляндское дворянство собралось въ Митавѣ для выбора новаго герцога. Вся страна по распоряженію Бирона была наполнена русскими войсками. Агенты Бирона сообщали курляндцамъ о желаніи Императрицы видѣть Курляндскимъ герцогомъ Бирона. «Конечно, каждый можетъ голосовать по совѣсти, — говорили ловкіе агенты, — но тѣ, кто будетъ голосовать противъ Бирона, могутъ познакомиться съ мѣстоположеніемъ Сибири.

Нужно ли говорить, что при такой системѣ выборовъ, Бironъ достигъ цѣли и увѣнчалъ свою главу герцогской короной.

Въ интересахъ престолонаслѣдія Анна Іоанновна приблизила къ себѣ свою племянницу, дочь своей сестры герцогини Мекленбургской Екатерины Іоанновны Анну Леопольдовну и рѣшила ее выдать замужъ, чтобы дѣти ея могли вступить на русскій престолъ. Послѣ нѣкоторыхъ поисковъ женихъ въ лицѣ принца Антона былъ найденъ, но молодая принцесса отнеслась къ этому выбору слишкомъ безучастно и во всю свою жизнь не могла привязаться къ мужу.

Въ царствованіе Анны Іоанновны внѣшняя политика шла заведеннымъ порядкомъ, не внося въ жизнь Россіи, несмотря на побѣдоносныя войны съ турками, татарами и Польшей, никакихъ существенныхъ и важныхъ измѣненій.

Что же касается внутренней политики, то таковая велась случайно, такъ какъ правая рука Императрицы, Бironъ, занимался больше интригами и думалъ лишь о томъ, какъ бы побольше награбить денегъ.

Само собой разумѣется, что Анна Іоанновна поспѣшила уничтожить Верховный Тайный Совѣтъ и возстановить прежнее значеніе сената, который указомъ 1 іюня 1730 года раздѣлялся по примѣру другихъ государствъ на департаменты. Войско и флотъ, требовавшія на свое содержаніе большихъ денегъ, что противорѣчило корыстолюбивымъ стремленіямъ Бирона, были болѣе, чѣмъ въ печальномъ состояніи. Бironъ въ заключеніе ознаменовалъ свое правленіе при Аннѣ Іоанновнѣ возстановленіемъ уничтоженной Петромъ II Тайной Канцеляріи.

Печальное зрѣлище представляла изъ себя тогдашняя Россія. Казна была пуста, населеніе разорено. Былъ учрежденъ для сбора недоимокъ особый «доимочный приказъ». Вмѣстѣ съ этимъ было учреждено тайное казначейство, въ которое поступали эти недоимки, бывшее въ непосредственномъ распоряженіи Бирона.

Несмотря на крайне бѣдственное положеніе населенія, было отдано строжайшее распоряженіе взыскивать недоимки, не останавливаясь передъ мѣрами. По всей Россіи стоялъ стонъ отъ недоимочныхъ экзекуцій.

Мы видѣли, что и раньше, благодаря чрезмѣрнымъ налогамъ, крестьянское населеніе предпочитало убѣгать за границу и только благодаря мудрому распоряженію правительства удалось пресѣчь

это поголовное бѣгство. При Биронѣ повторилось то же самое. Устрашенные суровыми мѣрами собирателей недоимокъ крестьяне предпочитали скрываться или же выходить на большую дорогу. Валишевскій говоритъ, что «послѣ бироновщины въ одномъ только Переяславскомъ уѣздѣ было 68 деревень, совершенно брошенныхъ, населеніе которыхъ исчезло безслѣдно».

Поля были заброшены, земледѣліе упало и что же было дѣлать крестьянамъ, какъ не итти разбойничать по большимъ дорогамъ?

Разбои настолько стали заурядным явленіемъ, что для безопасности проѣзжающихъ по всей дорогѣ изъ Москвы въ Петербургъ стояли военные кордоны.

Однажды пойманный разбойникъ Лихутьевъ былъ приведенъ къ московскому генералъ-губернатору, князю Юсупову. «Разница между мной и тобой небольшая, — сказалъ ему Лихутьевъ, — я разбойничаю по большимъ дорогамъ, а ты на службѣ». Въ этихъ словахъ разбойника заключалась самая горькая правда — чиновники тогдашніе не могли похвалиться справедливостью.

Императрица не видѣла и не знала, что дѣлается въ Россіи; Биронъ въ ея глазахъ былъ мудрый совѣтникъ и надежная опора Русскаго государства. А Биронъ, между тѣмъ, пользуясь полнымъ довѣріемъ Императрицы, не стѣснялся въ мѣрахъ съ людьми, чѣмъ-нибудь ему непонравившимися. Инымъ отрѣзывали уши, рвали ноздри; другихъ живыми закапывали въ землю и заставляли ихъ умирать мучительной и медленной смертью.

Мы сказали выше, что Анна Іоанновна выдала замужъ свою племянницу Анну Леопольдовну съ цѣлью ея будущаго наслѣдника возвести на престолъ. Въ 1740 году у Анны Леопольдовны родился сынъ Іоаннъ, котораго ждала несчастная участь. И вотъ, когда всѣ узнали, что престолъ перейдетъ къ нему, невольно всѣ русскіе ломали голову: съ какой стати престолъ долженъ перейти къ ребенку нѣмецкаго происхожденія, когда была жива законная наслѣдница, дочь Петра Великаго, Елизавета. Но никто, конечно, вслухъ не выражалъ своихъ мыслей.

Въ октябрѣ 1740 года Императрица Анна Іоанновна серьезно занемогла и на всѣхъ лицахъ было написано недоумѣніе: кто же будетъ по малолѣтству Іоанна регентомъ. Объ отцѣ послѣдняго Анна Іоанновна и слыхать не хотѣла. Биронъ, чувствуя, что ему не сдобровать въ случаѣ смерти Императрицы, поспѣшилъ это регенство присвоить себѣ. Подговоривъ группу лицъ, которые умоляли Анну Іоанновну назначить регентомъ Бирона, послѣдній нетерпѣливо ожидалъ своего назначенія. Анна Іоанновна до самаго послѣдняго дня не вѣрила въ возможность своей смерти и медлила своей подписью подъ указомъ о регентствѣ; наконецъ, въ день своей смерти она рѣшила подписать указъ. Казалось, будущность Бирона была обезпечена.

16 октября, 1740 года, простившись со всѣми приближенными и напутствуемая молитвами духовенства, Императрица Анна Іоанновна скончалась.

Императоръ Іоаннъ VI Антоновичъ.

16 октября 1740 года — 25 ноября 1741 года.

На другой же день послѣ смерти Анны Іоанновны во дворцѣ былъ прочитанъ указъ о назначеніи Императоромъ Іоанна VI, а регентомъ ему Бирона.

Горько плакала Анна Леопольдовна, вступая подъ зависимость ужаснаго управителя.

Всѣ принесли присягу младенцу-Императору и регенту Бирону. Регентъ, наводившій на всѣхъ окружающихъ паники своей жестокостью, имѣлъ наглость всѣмъ собравшимся говорить о своей честности и неподкупности.

«Вы не можете явить лучшаго доказательства довѣренности вашей къ чистотѣ моихъ намѣреній, — говорилъ регентъ, — какъ обращаясь прямо ко мнѣ во всякомъ случаѣ, когда встрѣтите надобность въ новомъ законоположеніи или въ покараніи злоупотребленій; наперсниковъ никогда не буду имѣть, и двери мои всегда будутъ открыты для людей благонамѣренныхъ». Нужно ли говорить, что эта рѣчь его была простой буффонадой и онъ по-прежнему со свойственной ему жестокостью продолжалъ преслѣдовать неугодившихъ ему людей.

Іоаннъ VI со своими родителями были перевезены въ Зимній дворецъ, гдѣ Анна Леопольдовна съ супругомъ своимъ были окружены подобающимъ почетомъ, но въ государственныхъ дѣлахъ роли никакой не играли и были часто унижаемы Бироном, что было причиной частыхъ слезъ и страданія Анны Леопольдовны.

Биронъ отлично зналъ, что его ненавидятъ, но, привыкнувъ въ царствованіе Анны Іоанновны къ самовластію, продолжалъ сѣять ненависть своей прежней жестокостью. Но отношеніе русскихъ къ нему рѣзко перемѣнилось. Тогда они повиновались ему, повинуясь волѣ законной Государыни, теперь же всѣ смотрѣли на него, какъ на похитителя Верховной власти. Всѣ ясно видѣли, что такъ или иначе, Бирону скоро долженъ наступить конецъ; но то, что всѣ видѣли ясно, ускользало отъ взора

Бирона, который принималъ для утвержденія своей власти насильственныя мѣры; всѣ улицы Петербурга были наполнены караулами и разъѣздами, отъ которыхъ обыватели спѣшили запрятаться подальше.

Терпѣніе русскихъ, наконецъ, лопнуло. Всѣ недовольные соединились около гр. Михаила Сергѣевича Головкина и рѣшили, во что бы то ни стало, свергнуть Бирона; къ этому договору примкнулъ и отецъ Іоанна принцъ Антонъ. Но заговоръ этотъ благодаря предателю кн. Черкасскому былъ узнанъ регентомъ и въ застѣнкахъ раздавались стоны пытаемыхъ жертвъ. Принцъ Антонъ выдержалъ цѣлую бурю площадной ругани Бирона и послѣдній, опасаясь его дѣйствій, заставилъ его отказаться отъ всѣхъ занимаемыхъ имъ должностей.

Послѣдняя расправа Бирона подлила только

Императоръ Іоаннъ VI.

масла въ огонь. 8 ноября, 1740 года, фельдмаршалъ гр. Минихъ, покрывшій себя славою побѣдъ надъ врагами, предложилъ ночью свергнуть зазнавшагося регента. Анна Леопольдовна дала свое согласіе.

Ночью въ Зимній дворецъ пріѣхалъ гр. Минихъ и, собравъ караульныхъ офицеровъ, объяснилъ имъ въ чемъ дѣло, и они изъявили искреннее желаніе содѣйствовать свержению регента. Къ нимъ вышла Анна Леопольдовна и еще болѣе воодушевила ихъ, говоря, что ей приходится переносить отъ наглости Бирона и прося взять его подъ стражу. Принцесса обняла фельдмаршала, допустила всѣхъ офицеровъ къ рукѣ и пожелала успѣха въ дѣлѣ.

Всѣ направились въ волненіи къ Лѣтнему дворцу, гдѣ жилъ Бирон; фельдмаршалъ отрядилъ своего адъютанта полковника Манштейна арестовать Бирона, что тотъ и исполнилъ съ успѣхомъ и за крѣпкимъ карауломъ доставилъ его въ Зимній дворецъ, гдѣ съ нетерпѣніемъ ожидала развязки событій Анна Леопольдовна.

Такъ кончилась тиранія Бирона, въ короткое время сдѣлавшаго такъ много зла нашей родинѣ.

Съ самаго рапняго утра, 9 ноября, толпами сталъ собираться народъ передъ дворцомъ, услыхавъ радостную вѣсть о свержении притѣснителя. Анна Леопольдовна приняла, въ качествѣ Правительницы, титулъ Великой Княгини. Первымъ дѣломъ ея было дать свободу тѣмъ заключеннымъ, которые сдѣлались жертвой коварнаго Бирона; такихъ оказалось нѣсколько тысячъ человѣкъ. Всѣ виновники свержения регента были осыпаны милостями; гр. Миниху было пожаловано 100 тысячъ рублей, другимъ сообщникамъ также были даны денежныя награды.

Несмотря на милости, надъ гр. Минихомъ собралась гроза, и онъ долженъ былъ удалиться отъ дѣлъ. По проискамъ Остермана Анна Леопольдовна высказала свое недовольство гр. Миниху за его противорѣчіе въ государственныхъ дѣлахъ. На этотъ выговоръ фельдмаршалъ отвѣтилъ: «Дабы впередъ не подавать Вашему Высочеству ни малѣйшаго повода къ неудовольствію за несогласіе свое съ мнѣніемъ другихъ, осмѣливаюсь просить увольненія отъ службы». Послѣ этого Анна Леопольдовна подписала указъ объ его отставкѣ, но не знала себѣ покоя: ей все думалось, что Минихъ въ отместку свергнетъ ее съ престола и безпокойство ея доходило до такой степени, что она каждую ночь переносила свою спальню.

Между тѣмъ велось слѣдствіе надъ Бироном; слѣдственная комиссія приговорила его къ смерти, но Анна Леопольдовна замѣнила ее, по лишенію чиновъ и орденовъ, ссылкой въ городъ Пелымъ Тобольской губерніи.

Несмотря на свое мягкосердіе, Анна Леопольдовна не могла добиться народнаго расположенія; всѣ смотрѣли на нее, какъ на похитительницу правъ законной наслѣдницы дочери Петра Великаго — Елизаветы. Положеніе Елизаветы Петровны волновало не только русскіе умы, но имъ были заинтересованы и за границей.

Французскій посолъ маркизъ Шетарди имѣлъ особыя инструкціи и отъ своего правительства: «узнать о друзьяхъ Елизаветы Петровны».

Что же въ самомъ дѣлѣ предпринимала Елизавета, какъ и чѣмъ она жила? Жизнь ея протекала очень печально. Начиная съ царствованія Анны Іоанновны на нее смотрѣли все время подозрительно, считая ее единственной опасной соперницей, имѣющей на престолъ болѣе законныя права. Поэтому слѣдили за каждымъ шагомъ ея; при ней держали шпіоновъ, которые доносили, кто и когда у нея бывалъ. Елизавета Петровна изъ боязни навлечь на себя непріятности держалась при Аннѣ Іоанновнѣ въ сторонѣ отъ какой бы то ни было придворной жизни и жила замкнуто въ кругу своихъ постоянныхъ друзей: братьевъ Шуваловыхъ, Михаила Воронцова и медика Лестока.

Во время правленія Анны Леопольдовны всѣ смотрѣли съ надеждой на дочь Петра, которая возбуждала однимъ своимъ видомъ любовь народа. «Рѣдко, — говоритъ Соловьевъ, — въ торжественныхъ случаяхъ являлась она передъ народомъ прекрасная, ласковая, величественная, спокойная, печальная; являлась, какъ молчаливый протестъ противъ тяжелаго, оскорбительнаго для народной чести настоящаго, какъ живое и прекрасное воспоминаніе о прошедшемъ»...

Пользуясь этимъ сочувствіемъ народа, друзья Елизаветы долгое время уговаривали ее самой сѣсть на престолъ, на который она имѣетъ больше правъ, чѣмъ Іоаннъ VI. Наконецъ, когда она согласилась, они завязали сношенія съ гвардіей, которая съ восторгомъ смотрѣла на дочь Петра.

Во дворцѣ, между тѣмъ, замѣтили что-то неладное во всеобщемъ настроеніи. Остерманъ предостерегалъ Анну Леопольдовну неоднократно о замыслахъ Елизаветы Петровны, но Правительница относилась къ этому нерѣшительно, хотя и поговорила по этому поводу со своей соперницей, предлагая ей не принимать Шетарди, который черезчуръ ужъ часто посѣщалъ ее; но Елизавета Петровна отвѣтила Правительницѣ довольно рѣзко, что это распоряженіе легче сдѣлать ей самой, такъ какъ въ ея рукахъ власть Правительницы.

Елизаветы Петровны боялись, но предпринять что-нибудь рѣшительное не осмѣливались. Видя всеобщую къ ней расположенность гвардіи, мужъ Правительницы, принцъ Антонъ началъ искать дешевой популярности, дѣйствуя деньгами среди гвардіи; но, какъ и всегда, деньги не играли роли.

Анна Леопольдовна, чтобы обезопасить Елизавету Петровну, рѣшила ее выдать замужъ за брата принца Антона и такимъ образомъ породнить съ Брауншвейгской фамиліей и создать общіе интересы. Но Елизавета такъ рѣшительно отклонила это предложеніе, что Анна Леопольдовна не смѣла больше настаивать на немъ.

Между тѣмъ броженіе въ гвардіи въ пользу Елизаветы Петровны усиливалось и обезпокоенная Анна Леопольдовна на совѣтѣ со своими приближенными рѣшила наиболѣе расположенныхъ гвардейцевъ отправить на только что начавшуюся войну со Швеціей. Положеніе Елизаветы Петровны становилось критическимъ и она въ первое время растерялась. Но ея медикъ Лестокъ уговорилъ ее дѣйствовать, пока еще гвардія не ушла, немедля ни минуты. Говорятъ, онъ нарисовалъ аллегорическую картину, изображавшую на одной страницѣ Елизавету Петровну въ Императорской коронѣ, а на другой въ монашескомъ одѣяніи и просилъ ее рѣшить, какую она участь рѣшаетъ выбрать.

Елизавета Петровна въ ночь на 25 ноября, 1741 года, рѣшила дѣйствовать. Въ 12 часовъ ночи она явилась въ гренадерскую роту Преображенскаго полка и обратилась къ солдатамъ: «Ребята, вы знаете, чья я дочь, ступайте за мною». Всѣ солдаты и офицеры единодушно воскликнули: «Матушка! мы давно готовы!»... Сначала были арестованы всѣ ярые сторонники Анны Леопольдовны: Минихъ, Остерманъ, Головкинъ, Менгденъ. Покончивши съ ними Елизавета Петровна вмѣстѣ съ гренадерами отправилась въ Зимній дворецъ, но не могла поспѣть за солдатами, которые на рукахъ донесли ее до дворца.

Во дворцѣ Елизавета Петровна вошла въ спальню и, подойдя къ постели Анны Леопольдовны, громко сказала: «Сестрица, пора вставать!». Правительница, увидѣвъ солдатъ, поняла въ чемъ дѣло и начала умолять о пощадѣ дѣтей. Взявши свергнутаго Императора Іоанна VI Елизавета прослезилась: «Бѣдное дитя! Ты вовсе невинно; твои родители виноваты». Родителей самого Іоанна VI отправили по разнымъ мѣстамъ, а впослѣдствіи Іоаннъ Антоновичъ былъ заключенъ въ Шлиссельбургскую крѣпость, гдѣ былъ убитъ въ царствованіе Екатерины II, когда Мировичъ хотѣлъ освободить его для возведенія его на Царскій престолъ.

Такъ совершился переворотъ и утро 25 ноября, 1741 года, было радостнымъ для Петербурга и для всей Россіи: на престолѣ была долго жданная дочь Петра Великаго, Императрица Елизавета Петровна.

Царствованіе Елизаветы Петровны.

25 ноября 1741 года — 25 декабря 1761 года.

Императрица Екатерина I, передавая престолъ своему пасынку Петру II, въ своемъ завѣщаніи сдѣлала ясныя указанія, что если Петръ II умретъ бездѣтнымъ, то Императорская корона должна перейти къ ея дочери Елизаветѣ.

Мы видѣли, что эта законная воля Екатерины I назначить себѣ замѣстителя была нарушена, что благодаря происканъ Верховнаго Тайнаго Совѣта и, главнымъ образомъ, Остермана, вмѣсто Елизаветы Петровны царствовали сначала Анна Іоанновна, а затѣмъ Іоаннъ VI.

Исходя изъ этого завѣщанія своей матери, Елизавета Петровна и начала свое царствованіе. Она въ своемъ манифестѣ 28 ноября объявляла всѣмъ своимъ подданнымъ свои неотъемлемыя права на престолъ, въ чемъ, впрочемъ, никто изъ русскихъ и не сомнѣвался, а только недоумѣвали, почему такъ долго она не осуществляла свои права. Со-

образно съ этимъ были привлечены къ суду всѣ, кто были виновниками тяжелаго положенія Елизаветы Петровны. Первая кара обрушилась, какъ и слѣдовало ожидать, на Остермана, за которымъ накопилось много проступковъ. Онъ былъ обвиненъ, что при воцареніи Анны Іоанновны онъ скрылъ духовную Императрицы Екатерины I, по которой престолъ отходилъ къ Елизаветѣ и въ постоянныхъ преслѣдованіяхъ Елизаветы Петровны въ предыдущія царствованія. Остерманъ былъ приговоренъ къ смертной казни, но въ послѣдній моментъ она была замѣнена ссылкой въ Березовъ.

Вторымъ государственнымъ преступникомъ былъ фельдмаршалъ Минихъ, обвиненный въ организаціи шпіонства за Елизаветой Петровной и въ намѣреніи во время ареста Бирона арестовать заодно и Елизавету. Гордо ждалъ осужденный Минихъ на эшафотѣ, когда ему отрубятъ голову, но и онъ былъ помилованъ и сосланъ въ Пелымъ въ тотъ самый домъ, который строился по его же указанію для Бирона. Такова перемѣнчивость судьбы.

Императрица Елизавета Петровна.

Остальные недоброжелатели Елизаветы: Головкинъ, Менгденъ, Левенвольдъ и другіе также потерпѣли заслуженное наказаніе и разосланы по дальнимъ городамъ.

Вступая на престолъ Елизавета Петровна имѣла опредѣленныя желанія назначить своимъ наслѣдникомъ сына своей родной сестры, бывшей замужемъ за принцемъ Голштинскимъ, который при переходѣ въ Православіе былъ нареченъ Петромъ. Тотчасъ же по воцареніи своемъ, она поручила бар. Корфу съѣздить за границу и привезти племянника, на котораго, по прибытіи его въ Россію, возложила Андреевскую ленту.

Въ 1742 году Елизавета Петровна назначила свой отъѣздъ для коронаціи. 28 февраля, переночевавъ въ селѣ Всѣсвятскомъ, она торжественно въѣхала въ Москву и 25 апрѣля произошла самая коронація. Вскорѣ послѣ этого Императрица издала указъ, которымъ назначила своимъ наслѣдникомъ «Яко по крови къ намъ ближайшаго, котораго отъ нынѣ Великимъ Княземъ съ титуломъ Императорскаго Высочества именовать повелѣваемъ».

Между тѣмъ, начатая при Аннѣ Леопольдовнѣ война со Швеціей, продолжалась. На желаніе Императрицы заключить миръ шведскій король предложилъ возвратить всѣ завоеванія, сдѣланныя Петромъ Великимъ, о чемъ при русскомъ дворѣ и слышать не хотѣли и война продолжалась съ большой удачей для Россіи. Въ январѣ, 1743 г., обѣ воюющія стороны собрались на Абосскій конгрессъ, который длился до 17 іюня, когда Россіи были уступлены нѣкоторыя области Финляндіи.

Итакъ дѣла со Швеціей шли удачно и клонились ко славѣ русскаго оружія. Столь же успѣшны были военныя дѣйствія и внѣшнія дипломатическія сношенія Россіи и въ другихъ странахъ.

Такъ, исключительно благодаря вмѣшательству Россіи, была окончена прусско-саксонская война въ 1744 году. Прусскій король, ведя успѣшную противъ Саксоніи войну, повидимому рѣшилъ увеличить свои владѣнія за счетъ врага. Это усиленіе не входило въ расчеты Россіи. На совѣтѣ въ Петербургѣ было рѣшено ни въ какомъ случаѣ не допускать этого усиленія, такъ какъ, говорила Императрица: «для русскихъ интересовъ усиленіе прусскаго короля не только не полезно, но и опасно: приходя отъ времени до времени въ большую силу, онъ можетъ когда-нибудь согласиться со Швеціей и предпринять что-нибудь противъ здѣшней Имперіи». Рѣшено было помочь Саксоніи, послать ей войска въ Курляндію и предупредить короля прусскаго, что, если онъ не заключитъ мира съ Саксоніей, то послѣдняя получитъ помощь Россіи. Король Прусскій, не желая вмѣшательства Россіи, поспѣшилъ своими побѣдоносными походами устрашить Саксонію и тѣмъ самымъ заставить ее заключить миръ. Такимъ образомъ и тутъ вмѣшательство Россіи еще разъ показало, какую грозную силу представляло для Западной Европы Русское государство.

Въ 1746 году Императрица Елизавета Петровна возобновила союзъ съ Австріей, но на болѣе выгодныхъ условіяхъ; договоръ былъ заключенъ на 25 лѣтъ и, согласно ему, обѣ стороны обязывались помогать другъ другу войскомъ и деньгами. Этотъ союзъ имѣлъ то значеніе, что Россія, имѣя за собой поддержку сильнаго союзника, могла возвышать свой голосъ въ Европѣ.

Вообще можно сказать, что внѣшняя политика,

благодаря мудрому руководству Елизаветы Петровны и ея министровъ, возвысила Россію до степени первоклассной державы, чего очень не желали Франція, Пруссія и Англія и всячески старались не допустить такого господствующаго положенія въ средѣ западно-европейскихъ государствъ. Но благодаря во-время заключенному союзу съ Австріей, договору съ морскими державами и дружественному отношенію къ польскому королю Августу III, возведенному на престолъ стараніями Россіи, Россія вышла побѣдительницей изъ интригъ, искусно веденныхъ ея недоброжелательными сосѣдями.

Входя на престолъ, Елизавета Петровна получила отъ прежняго правительства въ наслѣдіе войну со Швеціей, которая требовала большихъ денегъ. У Елизаветы Петровны для привлеченія денегъ въ государственную казну составился опредѣленный планъ: заставить платить недоимки черезъ уменьшеніе подушной подати. Несмотря на жестокое выколачиваніе недоимокъ во времена Бирона, недоимки не уменьшались. Елизавета объясняла такое положеніе тѣмъ, что крестьяне не могутъ справиться съ уплатой недоимокъ при большой подушной подати; поэтому съ подушной подати было сбавлено 10 копеекъ на 1742 и 1743 годы, что въ общей суммѣ составляло около милліона рублей. Эта сбавка была сдѣлана «въ такомъ разсужденіи, дабы вѣрные наши подданные платежомъ на прошлые годы доимычныхъ подушныхъ денегъ исподволь исправлялись». Но расчетъ Елизаветы Петровны не оправдался. Недоимки, благодаря нерадивости мѣстныхъ властей, не поступали въ казну и тогда на администрацію былъ наложенъ штрафъ. Для того, чтобы добыть деньги на содержаніе войска Елизавета Петровна рѣшила прибѣгнуть, не отягощая крестьянъ, къ тому средству, къ которому въ крайнихъ случаяхъ прибѣгалъ Петръ Великій; былъ изданъ указъ о вычетѣ изъ жалованья на одинъ годъ у всѣхъ чиновъ сообразно получаемому ими содержанію. Одновременно съ этимъ были отмѣнены траты на ненужныя вещи, которыя тѣмъ не менѣе стоили огромныхъ денегъ, какъ, напримѣръ, ношеніе золотыхъ вещей, фейерверкъ и такъ далѣе.

Для большаго удобства въ недочетѣ государственныхъ доходовъ Елизавета Петровна по предложенію Сената рѣшила производить черезъ каждыя 15 лѣтъ переписи.

Попрежнему, какъ и при Петрѣ Великомъ, было обращено особое вниманіе на развитіе фабрично-заводской промышленности; промышленникамъ и заводчикамъ давались льготы, чины, но, отличая предпринимателей, Елизавета Петровна вмѣшивалась и въ отношенія рабочихъ съ ними и, когда было обнаружено притѣсненіе послѣднихъ, то особымъ указомъ были назначены цѣны на рабочія руки, обязательныя для предпринимателей.

Для увеличенія доходовъ правительствомъ были пущены въ ходъ всѣ средства. Были учреждены казенные рыбные промыслы на Волгѣ и Яикѣ, приносившіе до 50 тысячъ доходовъ; были отданы на откупъ тюленьи промыслы на сѣверѣ и на Каспійскомъ морѣ; увеличена пошлина на соль и такъ далѣе.

Всѣ эти усиленныя мѣропріятія правительства для привлеченія денегъ въ казну имѣли то значеніе, что Россія вышла изъ своего бѣдственнаго положенія и была въ такомъ состояніи, что были прощены всѣ недоимки съ 1724 по 1747 годъ. При этомъ сложеніи недоимокъ правительство сочло нужнымъ опубликовать цвѣтущее состояніе Россіи: «Имперія такъ сильно возросла, что лучшаго времени своего состоянія, какое до нынѣ не было, несравненно превосходитъ въ умножившемся доходѣ государственномъ и народѣ, изъ котораго частью и комплектуется армія, ибо какъ въ доходахъ, такъ и въ упомянутомъ народѣ едва не пятая часть прежнее состояніе превосходитъ».

Въ царствованіе Елизаветы Петровны благодаря

И. И. Шуваловъ.

энергіи П. И. Шувалова были уничтожены внутреннія таможни, которыя находились почти въ каждомъ городѣ и брали пошлины съ каждаго воза и такимъ образомъ одинъ возъ могъ подвергаться такому взиманію нѣсколько разъ. Въ 1754 году это неудобство было уничтожено.

Въ 1753 году, видя злоупотребленія ростовщиковъ и происходившій отъ нихъ вредъ для дворянства, Елизавета Петровна учредила первый банкъ въ Россіи для дворянства, изъ котораго давались ссуды изъ 8% «принявъ всѣ мѣры предосторожности, чтобы деньги были надежны къ возвращенію».

Это созданіе новаго коммерческаго учрежденія имѣло безусловно важное значеніе, тѣмъ болѣе, что въ 1754 году по примѣру дворянскаго возникъ банкъ купеческій, дававшій деньги изъ 6% и не болѣе, какъ на годъ. Эти нововведенія безусловно клонились къ развитію и упрощенію торговыхъ операцій. Но, какъ и всегда въ началѣ, относились къ банкамъ недовѣрчиво и лишь немногіе обращались къ его посредству, а затѣмъ, глядя на нихъ и дру-

гіе потянулись къ нему за помощью и банковскія операціи вошли въ обычай.

Всѣ эти финансовыя предпріятія въ царствованіе Елизаветы Петровны совершались подъ ближайшимъ руководствомъ П. И. Шувалова, приложившаго всѣ усилія къ тому и входившаго буквально во всякія мелочи. Его труды не пропали даромъ, онъ въ скоромъ времени увидалъ плоды своихъ трудовъ.

Такой успѣхъ финансовой политики тѣмъ болѣе удивителенъ, что со времени Бирона разбои не только не прекращались, но скорѣе усилились, такъ что съ хорошо организованными и вооруженными шайками разбойниковъ правительству пришлось бороться посредствомъ военной силы. Тѣ, на которыхъ лежало общественное спокойствіе и охраненіе жителей, сами были не на высотѣ своего положенія. Мы помнимъ знаменитые упреки разбойника Леонтьева московскому генералъ-губернатору. И теперь въ царствованіе Елизаветы Петровны полиція не стала лучше и творила на мѣстахъ баснословныя, невѣроятныя вещи.

Слѣдуетъ болѣе подробно остановиться на положеніи духовенства въ это царствованіе. Въ предыдущія царствованія, при господствѣ нѣмецкихъ сановниковъ, духовенство находилось въ очень угнетенномъ состояніи. Теперь же оно открыто выражало свою радость и привѣтствовало вступленіе на престолъ Елизаветы Петровны своими проповѣдями въ церквахъ. До Елизаветы Петровны духовенство несло всѣ повинности наравнѣ съ обывателемъ, ходили въ караулъ къ рогаткамъ, на пожары и такъ далѣе. Синодъ представилъ Елизаветѣ Петровнѣ ненормальность такого порядка, такъ какъ духовенство, благодаря исполненію чисто полицейскихъ обязанностей, упускаетъ исполненіе требъ. Императрица, найдя представленіе Синода правильнымъ, издала указъ объ освобожденіи духовенства отъ полицейскихъ обязанностей.

Много пришлось правительству, по ходатайству Синода, бороться съ язвой русской жизни — расколомъ, руководители котораго впали въ крайность самосожженія. Увеличеніе хлыстовской секты не могло не обратить на себя вниманія Елизаветы Петровны. Была учреждена особая слѣдственная комиссія изъ шести человѣкъ: трехъ свѣтскихъ и трехъ духовныхъ.

Елизавета Петровна обратила вниманіе и на проповѣдничество: въ придворныхъ церквахъ запрещено было говорить проповѣди по тетрадкамъ. Это распоряженіе, несмотря на свою маловажность, въ сильной степени способствовало развитію духовенства.

Борясь съ расколомъ, Елизавета Петровна обратила вниманіе и на другіе источники враждебныхъ вѣяній къ Православной Церкви; была учреждена цензура для заграничныхъ книгъ, чтобы ничто противное вѣрѣ не проникало въ русскую жизнь.

Въ 1750 году по настойчивому повелѣнію Императрицы была издана Библія въ исправленномъ видѣ.

Вообще Елизавета Петровна старалась поднять Православіе и духовенство изъ того положенія, въ которое они попали благодаря вліянію иностранныхъ сановниковъ предыдущихъ царствованій.

Петръ Великій, выведя Россію на путь реформъ, старался насадить просвѣщеніе. Были устроены, какъ мы помнимъ школы, была основана Академія Наукъ. Но все было не подъ силу устроить одному человѣку и потому Петру Великому не было времени все поставить на прочную ногу: онъ далъ основу, расчитывая, что его преемники будутъ продолжать его дѣло.

Но преемники, какъ оказалось, не были на высотѣ своего положенія. Предоставивъ Россію иностранцамъ, смотрѣвшимъ на Россію, какъ на золотое дно, они ни во что не вмѣшивались. Понятно, что при такомъ отношеніи къ просвѣщенію, образованіе народа стояло на очень низкой ступени. Просвѣщеніе было въ такомъ печальномъ состояніи, что кандидатовъ на архіерейскія каѳедры выписывали изъ Малороссіи, а на такихъ населеніе смотрѣло очень косо и не довѣряло имъ, почитая ихъ оттѣснившими коренныхъ русскихъ. Русскихъ же ученыхъ архіереевъ было мало, а необразованные епископы сами не жаловали грамоту и удивлялись, къ чему правительство строитъ школы. Архангельскій архіерей Варсонофій, — говоритъ Соловьевъ, — говорилъ о большой, хорошо выстроенной школѣ: «чего ради такая не по здѣшней епархіи школа построена да и школамъ въ здѣшней скудной епархіи быть не надлежитъ; къ школамъ охоту имѣли бывшіе здѣсь архіереи черкасишки, ни къ чему негодницы».

Понятно, что при такомъ пренебрежительномъ отношеніи къ образованію со стороны епископовъ, и низшее духовенство чуждалось книгъ и было еле грамотно, а вѣдь когда-то на Руси одно только духовенство несло знамя науки и было единственно просвѣщеннымъ сословіемъ. Необразованный священникъ, очень скоро позабывшій и то, что зналъ, немного могъ принести пользы населенію, нуждающемуся, но не сознающему этой нужды въ образованіи.

Славяно-греко-латинская московская Академія, давшая первоначальное образованіе великому Ломоносову, была поставлена неудовлетворительно и требовала полной реорганизаціи. Языки, правда, преподавались хорошо, но все богословіе сводилось на схоластику, студенты подъ руководствомъ своихъ педагоговъ ломали головы надъ рѣшеніемъ вопросовъ: гдѣ сотворены ангелы? могутъ ли они приводить въ движеніе себя и другія тѣла? какъ велико по объему мѣсто, которое можетъ занимать ангелъ? и такъ далѣе. Знаменитый Ѳеофанъ Прокоповичъ возсталъ противъ схоластики, которая по его мнѣнію дѣлала изъ науки комедію.

Такое положеніе не могло быть терпимо долѣе и Елизавета Петровна при содѣйствіи образованныхъ епископовъ поставила задачей постепенно улучшать и развивать міросозерцаніе духовенства.

Не сразу все это, конечно, сдѣлалось: только къ концу царствованія удалось кое-что сдѣлать въ этомъ направленіи Елизаветѣ Петровнѣ.

Если въ духовной Академіи науки не процвѣтали, то въ сосѣдней Академіи Наукъ положеніе было незавидное. Деньгъ на содержаніе профессоровъ, на образованіе лабораторій и на печатаніе книгъ отпускали мало, за книги, забранныя въ Академіи, были должны многія частныя лица и оффиціальныя учрежденія. Академія не существовала, а можно сказать, влачила жалкое существованіе. Положеніе Академіи еще болѣе ухудшалось борьбой между нѣмецкими и русскими профессорами. Къ сожалѣнію, нужно сказать правду, русскихъ ученыхъ было мало, да и тѣ не могли похвалиться своими познаніями и потому были въ постоянной зависимости отъ иностранцевъ, занимавшихъ видныя мѣста. Дѣла пошли нѣсколько иначе, когда въ Академіи явился Ломоносовъ.

Всѣмъ извѣстна трудная жизнь этого ученаго; онъ преодолѣлъ всѣ трудности, явился изъ-за границы и былъ принятъ въ Академію адъюнктомъ. Смѣлый и энергичный Ломоносовъ сразу объявилъ войну иностраннымъ профессорамъ и вышелъ изъ нея побѣдителемъ. Елизавета Петровна, видя его труды и читая его поэтическія произведенія, не дала его въ обиду, защитила его и въ 1745 году вмѣстѣ съ бездарнымъ труженикомъ Третьяковскимъ назначила профессоромъ Академіи.

Елизавета Петровна, заботясь о просвѣщеніи, стремилась создать кадръ русскихъ профессоровъ и для этого, по примѣру Петра Великаго, посылала способныхъ людей за границу учиться. Такъ, былъ посланъ за границу братъ фаворита Императрицы, Кириллъ Разумовскій, занявшій въ 1746 году постъ президента Академіи Наукъ.

Царствованіе Елизаветы Петровны ознаменовано очень важнымъ событіемъ: открытіемъ перваго русскаго университета въ Москвѣ въ 1755 году, и на содержаніе его были отпущены большія средства.

Этотъ интересъ Елизаветы Петровны къ просвѣщенію наукъ и искусствъ легко объясняется временемъ и сношеніемъ съ цивилизованными странами, благодаря которому всѣ могли ближе познакомиться съ иностранной литературой, что и вызвало сознаніе необходимости просвѣщенія.

Мы видѣли, что первой заботой Императрицы Елизаветы Петровны было выписать своего племянника принца Голштинскаго Петра Ѳеодоровича, и она назначила его наслѣдникомъ престола. Елизавету Петровну очень тревожило слабое здоровье Великаго Князя, который былъ постоянно чѣмъ-нибудь боленъ. Надѣясь передать ему престолъ, Елизавета Петровна рѣшила подыскать невѣсту, которая и была подыскана въ одномъ изъ многочисленныхъ нѣмецкихъ незначительныхъ домовъ. Это была очень молодая, почти ребенокъ—ей было 15 лѣтъ,—дѣвушка, впослѣдствіи знаменитая своими великими дѣлами Императрица Екатерина II. Великій Князь былъ старше своей невѣсты только на годъ. Послѣ долгихъ приготовленій была торжественно совершена 21 августа 1745 года свадьба Наслѣдника престола; торжества продолжались 10 дней.

Такъ какъ молодая супруга Великаго Князя не ограничивалась скромной ролью и впослѣдствіи, будучи уже Императрицей, удивляла весь міръ своимъ умомъ и мудрой политикой, то необходимо остановить наше вниманіе на положеніе Екатерины во время царствованія Императрицы Елизаветы и на ея отношенія къ своему мужу. Для того, чтобы получить правильное представленіе объ ея наружности, необходимо обратиться къ свидѣтельству современника. Вотъ что говоритъ секретарь французскаго посольства Рюльеръ о наружности Екатерины.

Елизавета Петровна въ Царскомъ Селѣ.

«Пріятный и благородный станъ, гордая поступь, прелестныя черты лица и осанка, повелительный взглядъ,—все возвѣщало въ ней великій характеръ. Большое открытое чело и римскій носъ, розовыя губы, прекрасный рядъ зубовъ, нетучный, большой и нѣсколько раздвоенный подбородокъ. Волосы каштановаго цвѣта отличной красоты, черныя брови и таковые же прелестные глаза, въ коихъ отраженіе свѣта производило голубые оттѣнки и кожа ослѣпительной бѣлизны. Гордость составляетъ отличительную черту ея физіономіи».

Эта привлекательная наружность и привѣтливость юной супруги Великаго Князя были причи-

ной того, что число ея доброжелателей росло, что очень не нравилось Императрицѣ.

Странное дѣло, Елизавета Петровна, такъ много страдавшая отъ шпіонства во времена Анны Іоанновны и Анны Леопольдовны, теперь сама окружила такъ называемый молодой дворъ шпіонами, доносившими о всѣхъ подробностяхъ жизни обоихъ супруговъ. А въ жизни ихъ было, дѣйствительно, много страннаго и непонятнаго. Петръ Ѳеодоровичъ, не любя своей жены, мало обращалъ на нее вниманія и Екатерина, предоставленная самой себѣ, спѣшила дополнить свое образованіе, многое читала, обо многомъ думала, во многое вникала, словомъ, готовила себя къ положенію, которое какъ бы предугадывала.

Салтыковъ.

А что же дѣлалъ въ это время Великій Князь? Какъ онъ готовилъ себя къ будущему своему царствованію?

«Великій Князь, — читаемъ мы въ запискахъ Екатерины, — проводилъ свое время въ дѣтскихъ забавахъ, не соотвѣтствующихъ его возрасту. Въ своей комнатѣ онъ велѣлъ устроить театръ маріонетокъ. Это была величайшая пошлость на свѣтѣ... Великій Князь проводилъ все время въ обществѣ лакеевъ... Онъ сформировалъ полкъ изъ своей свиты: придворные слуги, егеря, садовники — всѣ имѣли мушкетъ за плечомъ. Коридоръ въ домѣ служилъ ему гауптвахтой».

Такое поведеніе Великаго Князя вызывало въ Елизаветѣ Петровнѣ бурю негодованія и она тщетно старалась его измѣнить, но когда она встрѣтила со стороны Петра упрямство, то въ значительной степени охладѣла къ нему.

Императрица, снабжая необходимымъ штатомъ дворъ своего Наслѣдника, позаботилась о томъ, чтобы главныя мѣста пришлись ея шпіонамъ и такимъ образомъ были опредѣлены супруги Чегловковы, отравившіе Екатеринѣ много минутъ въ жизни. Принужденная скрываться въ тиши, Екатерина въ кругу своихъ друзей Нарышкина, Салтыкова и другихъ усердно читала все, что попадется подъ руку, тогда какъ Петръ попрежнему занимался деревянными солдатиками-маріонетками.

Долгожданная цѣль брака Великаго Князя и Екатерины была достигнута. 20 сентября 1746 года родился у Великой Княгини сынъ, Цесаревичъ Павелъ Петровичъ. У молодой матери отняли малютку и перенесли во дворецъ Императрицы, гдѣ Елизавета Петровна занималась съ нимъ все свое свободное время. Хотя Императрица осыпала милостями обоихъ супруговъ и пожаловала каждому по 100 тысячъ рублей, однако, несмотря на рожденіе Павла Петровича, отношенія ея къ нимъ нисколько не улучшились и они попрежнему проводили свою жизнь въ полузаключеніи, окруженные шпіонами. Такія натянутыя отношенія продолжались до самой кончины Императрицы, то-есть до 25 декабря 1761 года.

Существуетъ масса разсказовъ о томъ, кому Елизавета Петровна хотѣла передать престолъ: Петру или его сыну съ регентствомъ Екатерины, но она не рѣшилась обойти своего прямого наслѣдника Петра Ѳеодоровича, «хотя,— замѣчаетъ Екатерина въ своихъ запискахъ, — Императрица не любила его, почитала за неспособнаго къ правленію и знала, что онъ русскихъ не любилъ». Такъ или иначе, но Императрица Елизавета Петровна скончалась, не сдѣлавъ предсмертныхъ указаній относительно престола и на него вступилъ Императоръ Петръ III Ѳеодоровичъ.

Царствованіе Императора Петра III Ѳеодоровича.

25 декабря 1761 года.

Со вступленіемъ на престолъ Императора Петра Ѳеодоровича все сразу кругомъ перемѣнилось. Сдерживаемый Елизаветой Петровной въ своемъ пристрастіи ко всему прусскому, Петръ III, почувствовавъ свободу, не зналъ никакого удержу. Онъ началъ свое правленіе введеніемъ прусскихъ порядковъ и возвышеніемъ нѣмцевъ, что послужило причиной недовольства, какъ народа, такъ и придворныхъ. Народъ всегда съ недовѣріемъ относился къ «нѣмцамъ», а приближенные были уязвлены въ самое сердце тѣмъ предпочтеніемъ, которое оказывалъ новый Императоръ сановникамъ иностраннаго происхожденія.

Прежде всего преобразованія Петра III коснu-

Императоръ Петръ III.

лись войска. «Въ обученіе полковъ была введена прусская система, — повѣствуетъ Щебальскій, — обмундированіе ихъ было передѣлано по прусскому образцу; на знаменахъ вензель Государя былъ изображенъ не русскими буквами. Изъ Пруссіи прибылъ цѣлый полкъ, подаренный королемъ Фридрихомъ для образца русскому войску, которое, однако, такъ еще недавно гордилось своими побѣдами надъ пруссаками. Самъ Государь постоянно носилъ мундиръ прусскаго генерала».

Конечно, эти нововведенія и попранія русскаго мундира вызывали среди русскихъ войскъ сильное негодованіе.

Въ своемъ пристрастіи къ Фридриху, Петръ III доходилъ почти до сумасшествія. Главная его ошибка заключалась въ совершеніи 24 апрѣля 1762 года трактата съ Фридрихомъ, по которому Пруссіи отдавались обратно всѣ завоеванныя крѣпости и города, такъ какъ, говорилось въ трактатѣ, Его Императорское Величество желаетъ дать свѣту «явное и неоспоримое доказательство безкорыстія». Но это безкорыстіе было сильно не по сердцу русскимъ, жертвовавшимъ достояніемъ и кровью для этихъ завоеваній.

Его безтактность простиралась настолько, что онъ, забывъ свое высокое положеніе русскаго Императора, окруженный придворными, публично бросался на колѣни передъ портретомъ Фридриха и въ экстазѣ восклицалъ: «Король, мой Государь!».

Какое чувство вызывали эти выходки Петра III въ русскомъ обществѣ, понять не трудно.

Секретарь французскаго посольства Рюльеръ передаетъ слѣдующій фактъ, хорошо рисующій странныя выходки Петра III. «Прусскаго посланника онъ принялъ къ себѣ въ особенную милость, чтобы онъ до отъѣзда въ походъ пользовался при Дворѣ благосклонностью всѣхъ молодыхъ женщинъ. Онъ запиралъ его съ ними и съ обнаженной шпагою становился на караулъ у дверей; и когда въ такое время явился къ нему великій государственный канцлеръ съ дѣлами, то онъ отослалъ его».

Приближенные Императора не замѣчали всеобщаго недовольства, да, можетъ быть, и не хотѣли замѣчать, такъ какъ сами раздѣляли мнѣніе Петра, такъ какъ сами были по большей части иностранцы. Еще въ началѣ своего царствованія Петръ III поспѣшилъ выписать всю свою родню изъ Голштиніи. Новые люди, въ числѣ которыхъ былъ дядя Императора принцъ Георгъ, само собой разумѣется, заняли мѣста первыхъ сановниковъ, несмотря на открытый ропотъ русскихъ сановниковъ.

Недовольство русскихъ усилилось еще болѣе открытой связью съ фавориткой Елизаветой Романовной Дашковой, женщиной очень ограниченной по уму и по сердцу и тѣмъ самымъ бывшей полной противоположностью своей сестры Екатерины, знаменитой впослѣдствіи сподвижницы Екатерины Великой.

Вступя на престолъ, Императоръ по обычаю оказалъ милость ссыльнымъ и возвратилъ павшихъ сановниковъ изъ Сибири. Странный видъ представлялъ изъ себя тогдашній дворъ. Какъ загробныя тѣни бродили по заламъ дворца во время блестящихъ баловъ люди, нѣкогда двигавшіе судьбой Россіи. Тутъ былъ и Бирономъ, жестокости котораго

Екатерина Великая.

не исправила даже ссылка, ибо, когда былъ свергнутъ Петръ III, онъ произнесъ классическую фразу: «русскимъ нужно повелѣвать не иначе, какъ

Елизавета Романовна Дашкова.

кнутомъ или топоромъ». Въ другой сторонѣ стоялъ Минихъ, свергнувшій Бирона для того, чтобы въ скоромъ времени быть свергнутымъ самому. Бродилъ тутъ и медикъ Лестокъ, низложившій Анну Леопольдовну и возведшій на престолъ Елизавету Петровну для того, чтобы отправиться черезъ нѣкоторое время въ ссылку.

Эта толпа возвращенныхъ изъ ссылки какъ бы наглядно говорила о перемѣнчивости всего земного и превратности судьбы.

Мало было сторонниковъ у Петра III и онъ еще болѣе подлилъ масла въ огонь, издавъ указъ, въ силу котораго монастырскія земли и крестьяне были отобраны и поступили въ государство. Духовенство открыто выступило противъ такого распоряженія и съ амвона въ страстныхъ рѣчахъ громило правительство.

Гроза надъ Петромъ III собиралась. Все общество было недовольно Императоромъ. Гвардія глухо волновалась. Отовсюду на Петра III глядѣли недовѣрчивые глаза. Всѣ какъ-то чувствовали, что долго такъ продолжаться не можетъ и невольно обращали свое вниманіе на супругу Государя Екатерину.

А Великая Княгиня, между тѣмъ, вела жизнь совершенно иную, нежели Императоръ. Въ то время, какъ послѣдній подчеркивалъ свое презрительное отношеніе къ русскимъ, Екатерина, наоборотъ, подкупала всѣхъ лаской и привѣтливостью. «Она старалась, — говоритъ тотъ же Рюльеръ, — привлечь къ себѣ любовь солдатъ единственнымъ средствомъ, возможнымъ въ ея уединеніи, разговаривая милостиво съ наружными и давая цѣловать имъ свою руку. Однажды, проходя темную галлерею, караульный отдалъ ей честь ружьемъ; она спросила, почему онъ ее узналъ? Онъ отвѣчалъ въ русскомъ, нѣсколько восточномъ вкусѣ: «Кто тебя не узнаетъ, матушка наша? Ты освѣщаешь всѣ мѣста, которыми проходишь».

Любилъ ее и народъ, видя ее усердіе къ Церкви и къ церковнымъ обрядамъ, надъ которыми смѣялся Петръ III.

Сравнивая жизнь Императора съ жизнью его супруги, всѣ выводили нелестное для Петра III мнѣніе.

Видя всеобщее негодованіе и не желая переносить выходки своего супруга — выходки, которыя были непріятны не только ей, но наносили даже вредъ всей Россіи, Екатерина рѣшилась на важное, великое и отвѣтственное дѣло: устранить Петра III, какъ неспособнаго къ управленію, отъ престола.

Она въ этомъ своемъ намѣреніи была поддержана своими друзьями Орловымъ и Екатериной Романовной Дашковой, сестра которой была въ противоположномъ лагерѣ, будучи фавориткой Императора.

Четыре брата Орловы, изъ которыхъ наиболѣе былъ близокъ къ Императрицѣ Григорій, и ихъ близкій другъ Бибиковъ, были душой заговора. Екатеринѣ удалось выхлопотать назначеніе Орлова хранителемъ Артиллерійской казны, посредствомъ которой исполнялись прихоти солдатъ, превозносившихъ за это Екатерину. «Во всеобщемъ волненіи умовъ, — говоритъ современникъ, — нетрудно было дать имъ общее направленіе; во всѣхъ полкахъ разсѣивали они негодованіе и мятежъ, внушали состраданіе къ Императрицѣ и желаніе жить подъ ея законами. Чтобы увѣрить ее въ первомъ опытѣ, они склонили цѣлыя двѣ роты гвардейскаго Измайловскаго полка и крестнымъ цѣлованіемъ приняли отъ нихъ присягу».

Графъ Григорій Орловъ.

Другой дѣятельный помощникъ, княгиня Екатерина Романовна Дашкова дѣйствовала въ пользу Екатерины среди знати и духовенства. Духовенство, не простившее Петру III его притѣсненій къ себѣ, а въ особенности архіепископъ новгородскій обѣщали свое полное содѣйствіе супругѣ Императора.

Нѣчто подобное затѣвалось и помимо Екатерины и ея друзей. Воспитатель Цесаревича Павла Петровича гр. Панинъ, видя дѣятельность Петра III, мечталъ совершить переворотъ въ пользу Цесаревича съ регентствомъ Императрицы. Долгое время Дашкова, въ которую онъ былъ сильно влюбленъ, силилась склонить его въ пользу Екатерины. Такимъ образомъ дѣло принимало точно такой же оборотъ, какъ нѣкогда съ Анной Іоанновной. На этотъ проектъ Панина откликнулись многіе сановники.

Екатерина видѣла, что дѣло пошло не туда, куда слѣдуетъ, но до поры до времени молчала и не выдавала своихъ намѣреній. Мало того, она сумѣла соединить искуснымъ образомъ Орлова, стремившагося къ доставленію ей неограниченной власти, съ представителями противоположнаго направленія и притомъ такимъ образомъ, что и тѣ и другіе считали другъ друга своими. Орловъ, часто бывая запросто у Императрицы, сумѣлъ передъ вельможами не показать своей къ ней близости, что и заставляло вельможъ относиться къ нему нѣсколько свысока. Каково же было ихъ удивленіе, когда они узнали, что дѣло возведенія Екатерины на престолъ обязано главнымъ образомъ ему съ братьями.

Мы видѣли, какъ умѣло обратила Екатерина съ своими единомышленниками въ свою пользу недовольство всѣхъ слоевъ русскаго общества. Не менѣе умѣло Екатерина дѣйствовала и по отношенію къ тѣмъ иностраннымъ дипломатамъ, которые имѣли основаніе быть недовольными дѣйствіями Императора. Она возмущалась передъ ними тѣмъ вѣроломствомъ, которое оказалъ Императоръ ихъ родинѣ, порвавъ бывшій раньше союзъ. Эти иностранные министры, заручившись такимъ многообѣщающимъ намекомъ, не жалѣли для заговора денегъ, въ которыхъ Екатерина начала сильно нуждаться.

Такимъ образомъ изъ одной только подготовки къ перевороту можно подивиться уму и прозорливости Екатерины, которая этимъ самымъ доказала способность къ управленію.

На самомъ дѣлѣ соединить воедино самые разнородные элементы, заставить всѣхъ служить одной цѣли при самыхъ разнообразныхъ направленіяхъ, — это дѣло ума необыкновеннаго, и глубоко ошибаются тѣ, которые отрицаютъ эти способности Екатерины.

Между тѣмъ, ни Петръ III, ни его приближенные даже не предполагали о возможности заговора и Императоръ намѣревался сдѣлать новую выходку: онъ готовился итти на помощь къ воевавшему Фридриху, хотѣлъ испытать, выражаясь по-русски, въ чужомъ пиру похмѣлье. Онъ велъ себя настолько безпечно, что когда въ 9 часовъ вечера одинъ изъ дѣятельныхъ приверженцевъ Екатерины — Пассекъ былъ арестованъ вслѣдствіе доноса, — то только разсмѣялся въ глаза своимъ приближеннымъ.

Екатерина же, предвидя всѣ случайности и могущую произойти неудачу, какъ опытный полководецъ, обезпечивающій себѣ отступленіе, на всякій случай готовила себѣ дорогу въ Швецію и недалеко отъ ея Императорскаго домика стояла спрятанная въ кустахъ лодка.

Императора, находившагося въ отсутствіи, ждали въ Петергофъ каждую минуту. Рѣшили воспользоваться благопріятной минутой и въ ночь на 29

Кн. Екатерина Романовна Дашкова.

іюня Государыня оставила тайно съ пріѣхавшимъ за ней Орловымъ Петергофъ и направилась въ каретѣ въ Петербургъ, гдѣ она прямо прослѣдовала къ тѣмъ ротамъ Измайловскаго полка, которыя дали уже присягу. Полкъ за полкомъ переходилъ на сторону Екатерины. Окруженная тысячами солдатъ пришла она въ соборъ помолиться и оттуда направилась во дворецъ, гдѣ восторгъ войскъ усилился въ высшей степени, когда Екатерина вышла на балконъ и показала Цесаревича Павла Петровича.

Рано утромъ былъ выпущенъ манифестъ, въ которомъ Екатерина говорила, что, убѣждаясь просьбой своихъ народовъ, взошла на престолъ и, укоряя Императора, съ негодованіемъ возставала противъ короля прусскаго и отнятія у духовенства имущества. Не теряя времени, Императрица по совѣту Орлова рѣшила итти на Петра.

Рюльеръ такъ рисуетъ поведеніе новой Императ-

рицы. «Въ военномъ нарядѣ она сѣла верхомъ у крыльца своего дома и вмѣстѣ съ кн. Дашковой, также на лошади и въ гвардейскомъ мундирѣ, объѣхавъ кругомъ площадь, объявляла войскамъ, какъ будто хочетъ быть ихъ генераломъ и веселымъ и надежнымъ своимъ видомъ внушала имъ довѣренность, которую сама отъ нихъ принимала. Полки потянулись изъ города навстрѣчу Императору. Императрица опять взошла во дворецъ и обѣдала у окна, открытаго на площадь. Держа

Екатерина II.

стаканъ въ рукѣ, она привѣтствовала войска, которыя отвѣчали продолжительнымъ крикомъ; потомъ сѣла опять на лошадь и поѣхала передъ своею арміей. Весь городъ былъ въ смятеніи и армія взбунтовалась безъ малѣйшаго безпорядка. Вслѣдъ за Императрицей проходили черезъ городъ хорошо вооруженные люди на добрыхъ лошадяхъ и офицеры отмѣнно учтивые. Шествіе сіе уподоблялось празднику, который поселялъ въ воображеніи мысль о благополучіи Императрицы и ручался за благосостояніе народа».

Между тѣмъ Петръ III, прибывъ въ Петергофъ и не найдя тамъ супруги, забилъ тревогу. Екатерину искали вездѣ. Смутно догадывались приближенные о причинѣ исчезновенія; наконецъ, ихъ сомнѣнія прекратились: изъ Петербурга прибылъ къ Петру тайный посланецъ съ письмомъ, въ которомъ извѣщалось о петербургскихъ событіяхъ.

Страшно растерялся Петръ и только совѣты приближенныхъ, главнымъ образомъ Миниха, заставили его притти въ себя. Онъ снялъ съ себя свой постоянный прусскій мундиръ и рѣшилъ облачиться въ русскую форму съ Андреевской лентой.

По совѣту Миниха, передъ которымъ снова мелькнула надежда управлять Россіей, Петръ обратилъ вниманіе на Кронштадтскую крѣпость, занятіе которой заставило бы трепетать весь Петербургъ. Но если среди приближенныхъ Петра III оказался дальновидный Минихъ, то и среди окружающихъ новую Императрицу были люди дальнозоркіе и видѣвшіе важное значеніе положенія Кронштадта. Короче сказать, Екатерина предупредила своего мужа и заняла крѣпость раньше его, и когда галеры Петра приблизились къ крѣпости и на окрикъ: «кто идетъ?» отвѣтили: «Императоръ», то послышался роковой и знаменательный отвѣтъ: «Нѣтъ больше Императора, есть императрица Екатерина Алексѣевна!» Подъ угрозой обстрѣла Петръ, сопровождаемый громкими криками: «да здравствуетъ Императрица Екатерина!», поспѣшилъ возвратиться въ Ораніенбаумъ. Тутъ многіе приближенные, увидя окончательно гибель своего Императора, поспѣшили его оставить и отправились въ Петербургъ.

Окруженный немногочисленными друзьями и Елизаветой Дашковой Петръ рѣшился, наконецъ, сдѣлать то, чего такъ долго ждали русскіе люди: отречься отъ престола. Это отреченіе, отправленное Екатеринѣ, гласило слѣдующее:

«Во время кратковременнаго и самовластнаго моего царствованія въ Россійской Имперіи я узналъ на опытѣ, что не имѣю достаточныхъ силъ для такого бремени, и управленіе таковымъ государствомъ не только самовластное, но какою бы то ни было формою превышаетъ мои понятія, и потому я примѣтилъ колебаніе, за которымъ могло бы послѣдовать и совершенное онаго разрушеніе къ вѣчному моему безславію. Итакъ, сообразивъ благовременно все сіе, я добровольно и торжественно объявляю всей Россіи и цѣлому свѣту, что на всю жизнь свою отрекаюсь отъ правленія упомянутымъ государствомъ, не желая такъ царствовать ни самовластно, ниже подъ другою какою-либо формою правленія, даже не домогаться того никогда посредствомъ какой-либо посторонней помощи. Въ удостовѣреніе чего клянусь передъ Богомъ и всею вселенною, написавъ и подписавъ сіе отреченіе собственною своею рукою».

Такъ окончилось несчастное царствованіе Императора Петра III, уступившаго черезъ это отреченіе 30 іюня престолъ супругѣ своей Императрицѣ Екатеринѣ II Алексѣевнѣ, получившей за свое мудрое царствованіе наименованіе Великой.

Императрица Екатерина Великая.

28 іюля 1762 года.

Первымъ дѣломъ вступившей на престолъ Императрицы было составить при себѣ нѣчто въ родѣ совѣта изъ близкихъ, вѣрныхъ людей и она совѣщалась съ ними о томъ, чего сама по новизнѣ и исключительности своего положенія не могла рѣшить.

А между тѣмъ ни она, ни ея совѣтники никакъ не могли еще разрѣшить вопросъ объ участи бывшаго Императора, жившаго пока подъ крѣпкимъ и надежнымъ карауломъ А. Орлова въ Ропшѣ.

Петръ до того упалъ духомъ и измѣнился, что на него жалко и страшно было смотрѣть. «Ударъ 29 іюня, — говоритъ историкъ Бильбасовъ; — сломилъ его окончательно. Всѣ 35 лѣтъ, прожитыя имъ на свѣтѣ, онъ сознавалъ себя то герцогомъ, то Великимъ Княземъ, то Императоромъ; ему не легко было освоиться съ новой ролью не только частнаго человѣка, но арестанта, окруженнаго стражей. Онъ то ловитъ руку Панина, своего подданнаго, чтобы поцѣловать, то возмущается, что его прихоти исполняются не такъ быстро, какъ онъ привыкъ. Нужно быть, однако, справедливымъ даже и къ «бывшему Императору». Событія послѣднихъ двухъ дней могли надломить и не такую слабую натуру. Нужна сильная, почти нечеловѣческая энергія, нужна могучая сила характера, чтобы выдержать рядъ сильныхъ потрясеній, поражавшихъ съ необыкновенною послѣдовательностью, жестокостью и быстротою. Менѣе чѣмъ въ 24 часа Петръ изъ Самодержавнаго Императора обратился въ безправнаго узника. Въ пятницу вечеромъ его слово было закономъ для всей Имперіи; въ субботу утромъ грубый солдатъ повелѣвалъ въ Ропшѣ каждымъ его движеніемъ».

Въ своемъ заключеніи Петръ III не испытывалъ, впрочемъ, никакихъ лишеній, наоборотъ, всѣ его малѣйшія желанія тотчасъ же исполнялись; изъ Ораніенбаума были привезены, по его желанію, его любимыя вещи и прислуга. «Онъ имѣлъ все, что хотѣлъ, кромѣ свободы»—говорила Екатерина.

Оставленный своими приближенными или разлученный съ нѣкоторыми изъ нихъ и стѣсняемый несмѣннымъ карауломъ въ собственной комнатѣ, Петръ тщетно въ письмахъ къ Императрицѣ проситъ ее объ уничтоженіи этого караула, хотя бы въ той комнатѣ, гдѣ ему приходится спать и проводить большую часть дня. Очень характерно его письмо, въ которомъ онъ проситъ Екатерину не разлучать его съ Елизаветой Дашковой. Такъ гласитъ это письмо: «Ваше Величество, если Вы совершенно не желаете смерти человѣку, который достаточно уже несчастенъ, имѣйте жалость ко мнѣ и оставьте мнѣ мое единственное утѣшеніе Елизавету Романовну. Вы этимъ сдѣлаете бо́льшее милосердіе Вашего царствованія; если же Ваше Величество пожелало бы меня видѣть, то я былъ бы совершенно счастливъ. Вашъ нижайшій слуга Петръ».

Но и это письмо Петра успѣха не имѣло, быть можетъ, потому, что у Императрицы не было еще никакого рѣшенія относительно будущей участи бывшаго Императора.

Императрица Екатерина Великая.

До переворота этотъ вопросъ никого въ сущности не интересовалъ, тогда важно было только устранить Императора, а о томъ, что будетъ съ нимъ послѣ никто не думалъ. Но теперь, когда переворотъ удался, всѣ должны были и главнымъ образомъ Императрица рѣшить и какъ можно скорѣе участь Петра. Передъ сановниками и Императрицей было только два выхода: дозволить Петру отправиться въ Голштинію, но тамъ онъ могъ быть предметомъ постоянныхъ тревогъ Екатерины, какъ важный конкурентъ на престолъ; другой выходъ состоялъ въ заключеніи Петра въ Шлиссельбургскую тюрьму. Но Петръ и тутъ могъ быть помѣхой царствованія Екатерины, такъ какъ онъ, окруженный ореоломъ мученичества, могъ очень легко вызвать

сочувствіе народа. Но все-таки это былъ единственный, менѣе рискованный выходъ изъ создавшагося положенія, и Екатерина II рѣшилась на него.

Конечно, самый желанный и лучшій исходъ былъ — смерть Петра, но онъ, несмотря на постоянную слабость, не обѣщалъ такой желанной развязки. Но лица, окружавшія Екатерину, рѣшились, видя невозможность естественной развязки, на ужасное злодѣйство — убійство бывшаго Императора. И вотъ, когда Екатерина и дворъ все еще были въ нерѣшительности въ своихъ намѣреніяхъ относительно участи бывшаго Императора, 6-го іюля въ 6 часовъ вечера изъ Ропши прискакалъ нарочный съ письмомъ Алексѣя Орлова, бывшаго стражемъ Петра.

«Матушка, милосердная Государыня! — писалъ Орловъ, — какъ мнѣ изъяснить, описать, что случилось: не повѣришь вѣрному рабу своему; но, какъ передъ Богомъ, скажу истину. Матушка! Готовъ итти на смерть; но самъ не знаю, какъ эта бѣда случилась. Погибли мы, когда ты не помилуешь. Матушка, — его нѣтъ на свѣтѣ. Но никто сего не думалъ, и какъ намъ задумать поднять руки на Государя! Но, Государыня, свершилась бѣда. Онъ заспорилъ за столомъ съ княземъ Ѳедоромъ (Барятинскимъ); не успѣли мы разнять, а его уже и не стало. Сами не помнимъ, что дѣлали; но всѣ до единаго виноваты, достойны казни. Помилуй меня, хоть для брата. Повинную тебѣ принесъ, и разыскивать нечего. Прости или прикажи скорѣе окончить. Свѣтъ не милъ; прогнѣвали тебя и погубили души навѣкъ».

Какъ громомъ пораженная читала Императрица эти строки о насильственной смерти своего супруга.

«Я невыразимо страдаю отъ этой смерти»,—обратилась Императрица къ Екатеринѣ Дашковой.

«Да, Государыня, — отвѣчала та, — эта смерть слишкомъ неожиданна для Вашей славы».

Послѣднія слова были справедливы — слава Екатерины была мрачна. Несмотря на свою полную непричастность къ ужасному злодѣйству, Екатерина II теперь ясно увидѣла, что на нее ляжетъ ужасное обвиненіе, какъ бы она ни доказывала свою невинность, ибо, кромѣ двухъ — трехъ близкихъ лицъ, никто не зналъ объ истинѣ. Тѣмъ не менѣе Императрица нашла необходимымъ сохранить вышеприведенное письмо въ надежномъ мѣстѣ. Объ истинной причинѣ смерти Екатерина рѣшила не доводить до всеобщаго свѣдѣнія. Этого не допускали ея интересы, во-первыхъ, какъ Императрицы, во-вторыхъ, какъ женщины. Какъ Императрица, она боялась быть обвиненной въ ужасномъ злодѣйствѣ, къ которому была непричастна ни душою, ни тѣломъ, и тѣмъ самымъ вызвать мятежъ; какъ женщинѣ, ей не хотѣлось навлекать необузданный гнѣвъ народа на брата своего любимца — Алексѣя Орлова, бывшаго причиной преждевременной смерти бывшаго Императора. Поэтому было рѣшено объявить манифестомъ о естественной смерти Петра.

«Въ седьмой день послѣ принятія Нашего престола Всероссійскаго, — гласилъ манифестъ, — получили Мы извѣстіе, что бывшій Императоръ Петръ III, обыкновеннымъ и прежде случавшимся ему припадкомъ гемороидическимъ, впалъ въ прежестокую колику. Чего ради не презирая долгу Нашего христіанскаго и заповѣди святой, котораго Мы одолжены къ соблюденію жизни ближняго своего, тотчасъ повелѣли отправить къ нему все, что истребно было къ предупрежденію слѣдствъ изъ того приключенія опасныхъ въ здравіи его, и къ скорому вспоможенію врачеваніемъ. Но къ крайнему Нашему прискорбію и смущенію сердца вчерашняго вечера получили мы другое, что онъ волею Всевышняго Бога скончался».

Цѣль Императрицы оправдалась, никто изъ русскихъ людей не заподозрилъ ее и всѣ повѣрили въ естественность смерти Императора.

Тѣло Петра III было для прощанія народа выставлено въ Александро-Невской лаврѣ, гдѣ 10-го іюля и предано землѣ.

То, въ чемъ не могъ обвинить русскій народъ свою Государыню, въ этомъ, какъ и ожидала Императрица, ее все-таки обвинили — и обвинили иностранные послы въ донесеніяхъ своимъ правительствамъ. Почти всѣ они категорически утверждали объ ея участіи въ ужасномъ дѣлѣ и лишь одинъ Беренжеръ, знавшій Императрицу и больше и дольше другихъ, рѣшительно отвергаетъ это обвиненіе.

«Я не подозрѣваю, — доноситъ онъ своему правительству, — въ этой принцессѣ такой ужасной души, чтобы думать, что она участвовала въ смерти Царя. Но такъ какъ тайна самая глубокая будетъ, вѣроятно, всегда скрывать отъ общаго свѣдѣнія настоящаго автора этого ужаснаго убійства, подозрѣніе и гнусность останутся на Императрицѣ».

Теперь, когда историки располагаютъ нѣкоторыми документами, можно удивиться дальновидности Беренжера. Дѣйствительно, ни въ чемъ неповинная Екатерина служила предметомъ мерзкихъ и лживыхъ обвиненій.

Какъ бы то ни было, но съ 6 іюля 1762 года началось блестящее царствованіе Императрицы Екатерины II, которую благодарный народъ за ея дѣйствительно великія дѣла назвалъ Великой.

Екатерина обладала какою-то исключительною способностью окружать себя талантливыми людьми, въ которыхъ такъ сильно нуждалась Россія. Орловы, Потемкинъ, Суворовъ, Румянцевъ, Безбородко, Бецкій, Державинъ и многіе другіе — вотъ тѣ славные сподвижники блестящаго царствованія, вполнѣ справедливо заслужившіе названіе Екатерининскихъ орловъ.

Обыкновенно по поводу этихъ сподвижниковъ Екатеринѣ II дѣлаютъ упреки нравственнаго характера. Но, какъ говоритъ историкъ Соловьевъ, недостойно серьезнаго историка дѣлать упреки по поводу какихъ бы то ни было недостатковъ по отношенію къ Екатеринѣ, такъ какъ эти недостат-

ки касались ея личной, интимной жизни и на ходъ общегосударственныхъ дѣлъ пагубно не дѣйствовали.

Правда, нѣкоторые изъ фаворитовъ мечтали удовлетворять своему честолюбію во вредъ Россіи, но Императрица сумѣла всегда во-время остановить ихъ.

Внѣшній блескъ двора Императрицы Екатерины поражалъ своимъ великолѣпіемъ, роскошью и торжественными выходами не только русскихъ, но и видавшихъ виды иностранныхъ дипломатовъ. «Людовикъ XIV завидовалъ бы Екатеринѣ или женился бы на ней, чтобы имѣть по крайней мѣрѣ красивый выходъ», — писалъ въ 1767 году князь де-Линь.

Обстановка вновь построеннаго каменнаго дворца въ Петербургѣ ничѣмъ не отличалась отъ обстановки знаменитаго Версаля. «Трудно найти столько изысканности и роскоши, — пишетъ одинъ иностранецъ, современникъ Великой Императрицы, — сколько мнѣ пришлось видѣть въ уборной, спальнѣ, рабочемъ кабинетѣ и будуарѣ Ея Величества. Уборная вся въ зеркалахъ и съ золотыми карнизами. Спальня окружена небольшими колоннадами, съ верха до низа покрытыми массивнымъ серебромъ, наполовину серебристаго цвѣта, наполовину лиловаго. Задній фасадъ колоннадъ покрытъ зеркальнымъ стекломъ, а потолокъ разрисованъ. Рабочій кабинетъ также окруженъ небольшими колоннадами, сверху донизу покрытыми также серебромъ цвѣта золота и наполовину голубого».

Но главное свое вниманіе въ смыслѣ внѣшняго убранства Императрица сосредоточила на Эрмитажѣ, гдѣ были сосредоточены шедевры искусства иностранныхъ художниковъ. Любя проводить все свое свободное время въ залахъ Эрмитажа, гдѣ, кстати сказать, былъ чудный зимній садъ, Екатерина давала своимъ приближеннымъ полную свободу и всякій могъ дѣлать, что ему угодно. Какой бы то ни было придворный этикетъ былъ отсюда разъ навсегда изгнанъ; всѣ безъ всякаго стѣсненія гуляли, играли, пѣли.

Въ Эрмитажѣ давались часто пьесы и концерты. Императрица, не любившая музыки, для поддержанія блеска своего двора, однако, устраивала музыкальные вечера, терпѣливо вынося капризы избалованныхъ артистовъ. Валишевскій передаетъ любопытный по этому поводу анекдотъ. Итальянская артистка Габріелли, получавшая 7000 рублей жалованья, отказалась пѣть въ Эрмитажѣ, «потому что, — сказала она, — Ея Величество ничего въ этомъ не понимаетъ». Когда Императрица дала ей понять, что ея маршалы получаютъ меньше жалованья, чѣмъ она, то она ей сказала въ отвѣтъ знаменитую фразу: «пусть она заставитъ въ такомъ случаѣ пѣть своихъ маршаловъ!». Екатерина на это только добродушно отмахнулась рукой.

Но, несмотря на этотъ внѣшній, дѣйствительно, великолѣпный блескъ, Императрица Екатерина была осмотрительно экономна, что ясно видно изъ того, что на дворъ и разнаго рода придворныя торжества въ началѣ своего царствованія она тратила только 1 милліонъ рублей, который къ концу царствованія выросъ вдвое. Если сравнить эти расходы съ расходами европейскихъ монарховъ, то можно поразиться скромностью русской Императрицы въ этомъ отношеніи; бюджетъ двора французскаго короля, напримѣръ, превосходилъ въ семь разъ бюджетъ Екатерины Великой.

Попасть ко двору Екатерины Великой и сдѣлаться ея приближеннымъ было очень трудно, этой чести удостоивались очень немногіе и очень дорожили ею. Разсказываютъ, что гр. Мусинъ-Пушкинъ, уже будучи главнокомандующимъ, получивъ золотой ключъ, попалъ въ тѣсный кругъ Императрицы и былъ въ восторгѣ отъ такой чести.

Но, удѣляя много мѣста и времени внѣшнему блеску своего двора, Екатерина въ то же время зорко слѣдила за его, такъ сказать, качественнымъ составомъ. Какъ только что сказано, чтобы попасть ко двору необходимо имѣть за собой немаловажныя заслуги, этимъ и объясняется, что около Екатерины II былъ сгруппированъ, если можно такъ выразиться, цвѣтъ русскаго общества, такъ что и со стороны умственнаго уровня дворъ Екатерины могъ похвалиться выдающимися людьми.

Такъ какъ приближенные къ Екатеринѣ II люди принимали дѣятельное участіе въ политической жизни нашей родины и прославили себя и Императрицу въ такой степени, что время ихъ дѣятельности принято называть особымъ именемъ Екатерининскаго вѣка, то и необходимо остановить наше вниманіе на каждомъ изъ нихъ и посмотрѣть какую роль каждый игралъ при дворѣ.

Первое мѣсто по времени своего возвышенія и по исключительности своего положенія при дворѣ Екатерины II безспорно должно быть отведено братьямъ Орловымъ и въ особенности Григорію, расположеніе Императрицы къ которому всѣмъ достаточно извѣстно.

Орловъ появился въ числѣ русской знати, какъ homo novus, котораго выдвинула Екатерина, обязанная ему, какъ мы видѣли, въ значительной степени достиженіемъ престола. Попавъ на высоту, о которой онъ никогда даже не мечталъ, у него закружилась голова сначала и, казалось, прорвавшееся честолюбіе его не будетъ знать предѣловъ.

Располагая, дѣйствительно, существенной силой, будучи любимцемъ гвардіи, Орловъ первое время былъ буквально оракуломъ Императрицы. Слово Орлова было закономъ для всѣхъ придворныхъ. Иностранцы, доносившіе своимъ дворамъ о событіяхъ въ Россіи, справедливо утверждали, что Орловъ послѣ Государыни былъ первымъ человѣкомъ въ государствѣ. Кажется, честолюбіе Орлова достигло конечной цѣли, было вполнѣ удовлетворено, дальше итти было уже некуда; но Орловъ, побуждаемый совѣтами Бестужева, возмечталъ заста-

вить Императрицу Екатерину II выти за себя замужъ. Онъ сумѣлъ склонить на свою сторону нѣсколькихъ царедворцевъ, которые подписали петицію, въ которой просили Императрицу во вторичный бракъ, но только съ русскимъ. Смущенная Екатерина не знала что дѣлать и обратилась въ своемъ затрудненіи къ мнѣнію Государственнаго Совѣта. Члены Государственнаго Совѣта, боясь мести Орлова, молчали; одинъ только Панинъ рѣшился высказать правду и произнесъ свою знаменитую фразу, спасшую и Екатерину и Россію: «Императрица можетъ дѣлать, что ей угодно, но госпожа Орлова никогда не будетъ русской Императрицей». Екатерина вздохнула свободно, домоганія Орлова потерпѣли полное пораженіе.

Но временщикъ не унывалъ. Тотъ же Бестужевъ далъ ему новый совѣтъ: если нельзя, не раздражая русскихъ вельможъ, устроить торжественнаго бракосочетанія, то нужно напомнить Екатеринѣ II про тайный бракъ Императрицы Елизаветы Петровны съ Разумовскимъ.

Снова для Екатерины настали мучительные дни, пока не разрѣшится этотъ вопросъ.

Воронцову было поручено достать отъ престарѣлаго Разумовскаго документъ о бракѣ. Но Разумовскій, угадывая тайныя желанія Екатерины II и не желая навлекать бѣдствія на Россію чрезмѣрнымъ возвышеніемъ Орлова, не выдалъ своей тайны. Когда Воронцовъ объявилъ ему о цѣли своего посѣщенія, Разумовскій досталъ изъ сундука свертокъ бумагъ, съ благоговѣніемъ прочелъ ихъ, перекрестился и со слезами на глазахъ бросилъ его въ огонь. Когда тайна его была уничтожена огнемъ, онъ обратился къ Воронцову: «Во всю свою жизнь я былъ только смиреннымъ рабомъ Ея Величества Императрицы Елизаветы и теперь я хочу быть всеподданнѣйшимъ слугой царствующей Императрицы. Просите ее сохранить ея милостивое отношеніе ко мнѣ». Гроза пронеслась. Мечты Орлова разлетѣлись, какъ дымъ.

Несмотря на эти свои честолюбивыя замашки, Орловъ сумѣлъ никому не сдѣлать существеннаго зла; своей же дѣятельностью онъ принесъ довольно богатые дары на алтарь отечества.

Будучи совершенно необразованнымъ человѣкомъ, Орловъ подъ вліяніемъ глубоко образованной Императрицы съ жадностью набросился на книги; съ этого времени онъ весь свой досугъ отдаетъ дѣлу насажденія просвѣщенія въ Россіи. Въ 1765 году онъ вмѣстѣ съ библіотекаремъ Императрицы Таубе основалъ общество для изученія экономическихъ и соціальныхъ вопросовъ. Въ ту эпоху, эпоху самаго необузданнаго крѣпостничества, Орловъ, въ увлеченіи отъ открывшагося ему новаго міра, является весенней ласточкой въ дѣлѣ освобожденія крестьянъ. При его участіи въ новомъ обществѣ детально разбирается вопросъ о способахъ передачи крестьянамъ въ собственность обрабатываемой земли. Но, какъ одна ласточка весны не дѣлаетъ, такъ и преждевременно поднятый Орловымъ вопросъ разрѣшился почти черезъ 100 лѣтъ послѣ.

Мы видѣли, какія превратности приходилось испытать въ царствованіе Елизаветы Ломоносову; теперь его судьба измѣнилась подъ покровительствомъ всесильнаго Орлова: знаменитый русскій ученый дѣлалъ свое великое дѣло на пользу своей родины и всего народа.

Два пятна лежали на Орловѣ: смерть Императора Петра III и домогательство супружества съ Екатериной. За это онъ получилъ должное возмездіе. Личная жизнь Григорія Орлова сложилась очень неудачно. Его горячо любимая жена — онъ женился въ 1777 году — умерла черезъ пять лѣтъ послѣ свадьбы отъ злѣйшей чахотки. Схоронивъ за границей жену, Орловъ вернулся въ Петербургъ съ разстроеннымъ здоровьемъ; его умъ помутился отъ происшедшаго несчастія. Валишевскій утверждаетъ, что во время припадка безумія онъ видѣлъ передъ собой тѣнь Петра III и повторялъ про себя: «это мнѣ въ наказаніе!» Орловъ умеръ въ 1782 году въ Москвѣ въ страшныхъ мученіяхъ.

Изъ остальныхъ братьевъ Орловыхъ выдающееся значеніе имѣлъ одинъ только Алексѣй, подобно своему брату принимавшій дѣятельное участіе въ переворотѣ 1762 года.

Энергичный, полный силъ, онъ постоянно рвался на какое-нибудь дѣло, дававшее ему физическое утомленіе. Разсказываютъ, что, однажды, онъ будто бы очень серьезно заболѣлъ отъ бездѣлья. Само собой разумѣется, что такая кипучая натура, какая была у Алексѣя Орлова, могла найти удовлетвореніе только въ дѣлахъ военныхъ. И, дѣйствительно, въ немъ мы имѣли виднаго полководца, покрывшаго славой войска Екатерины на берегахъ Чернаго моря. Отъ природы воинъ, онъ былъ неловокъ во дворцѣ и составилъ себѣ извѣстность благодаря блестяще выигранной имъ Чесменской битвѣ, о которой рѣчь будетъ итти ниже.

Болѣе видное значеніе и дѣятельное участіе принималъ въ дѣлахъ правленія князь Григорій Александровичъ Потемкинъ, «о которомъ, — говоритъ Валишевскій, — при всѣхъ нашихъ данныхъ трудно еще теперь даже сказать, былъ ли онъ геніемъ или сумасшедшимъ». Несомнѣнно одно, что Потемкинъ своей дѣятельностью тѣсно связанъ съ вѣкомъ Екатерины, и въ своей славѣ мудрой Императрицы Екатерина во многомъ была ему обязана.

Возвышеніе Григорія Потемкина началось съ памятнаго для Екатерины дня 28 іюля 1762 года, когда онъ предложилъ ей свой темлякъ, котораго у ней недоставало, когда она одѣлась въ форму гвардейскаго офицера. Начавъ свою карьеру съ военной службы, онъ одновременно учился и въ университетѣ. Екатерина II, желая дать ему законченное образованіе, направляла его занятія по опредѣленному плану и впослѣдствіи любила его называть своимъ ученикомъ, что и было на дѣлѣ. Но правильнаго, систематическаго образованія, при

которомъ онъ принесъ бы больше пользы, у него не было. «Его знанія,— говорили про него впослѣдствіи, — напоминаютъ ящикъ, въ которомъ вещи въ безпорядкѣ, или энциклопедію съ перемѣшан-

Кн. Г. А. Потемкинъ.

ными страницами». Въ области иностранной политики онъ былъ первымъ совѣтникомъ Екатерины, не находя въ этомъ себѣ равныхъ; въ военныхъ дѣлахъ онъ не видѣлъ себѣ соперника, такъ какъ Суворовъ является его протеже; какъ русскій колонизаторъ Потемкинъ покрылъ славой Екатерину заселеніемъ и устройствомъ Тавриды. Словомъ, Потемкинъ былъ во всемъ правой рукой Императрицы и смерть его въ 1791 году, какъ громомъ поразила Екатерину. «Страшный ударъ поразилъ меня, — пишетъ Екатерина Гримму, — мой ученикъ, мой другъ и почти мой идолъ князь Потемкинъ Таврическій, умеръ... Ахъ! Боже мой, я дѣйствительно теперь стала madame la Ressource. Снова я должна воспитывать себѣ людей».

Гр. Александръ Андреевичъ Безбородко своимъ дѣйствительно блестящимъ талантомъ занималъ одно изъ важныхъ мѣстъ при дворѣ Императрицы Екатерины II. Начавъ свою службу съ незначительныхъ должностей на гражданскомъ поприщѣ, онъ въ 1769 году перешелъ на военную службу и въ войнѣ съ турками выдвинулся настолько, что съ войны вернулся уже въ чинѣ полковника. Занимая нѣсколько лѣтъ должность секретаря по принятію прошеній на Высочайшее имя, онъ обратилъ вниманіе Императрицы своими исключительными способностями. Но главную роль онъ игралъ съ 1780 года въ Министерствѣ Иностранныхъ Дѣлъ, гдѣ, пожалуй, не имѣлъ себѣ равныхъ. Вся блестящая внѣшняя политика того времени была, можно безъ преувеличенія сказать, его дѣтищемъ. Передъ его умомъ и прозорливостью преклонялись не только русскіе во главѣ съ Императрицей, но даже иностранцы. «Въ тѣлѣ толстомъ, — говоритъ одинъ изъ нихъ, — Безбородко скрывалъ умъ тончайшій». Екатерина настолько цѣнила способности его, что впослѣдствіи, когда Безбородко принужденъ былъ передать иностранныя дѣла Зубову, она постоянно совѣтовалась съ нимъ по всѣмъ выдающимся и исключительнымъ вопросамъ иностранной политики.

Гр. Петръ Александровичъ Румянцевъ, за блестящее окончаніе войны съ турками получившій отъ Императрицы титулъ Задунайскаго, будучи опытнымъ полководцемъ, ученикомъ котораго былъ отчасти превзошедшій впослѣдствіи своего учителя Суворовъ, былъ въ то же время глубоко образованнымъ человѣкомъ для того времени. Все свое свободное время Задунайскій проводилъ за книгами, которыя называлъ своими учителями. Императрица благоговѣла передъ доблестью Румянцева и при жизни своей увѣковѣчила его память двумя памятниками. Да и нельзя было не уважать всегда корректнаго, храбраго полководца, не признававшаго никакихъ интригъ и не сдѣлавшаго никому ни малѣйшей непріятности. Не только русская Императрица, но даже австрійскій императоръ Іосифъ говорилъ о героѣ Задунайскомъ не иначе, какъ съ глубокимъ уваженіемъ.

Немудрено, что окруженная такими «орлами» Екатерина вершила славныя дѣла и дворъ ея былъ предметомъ зависти европейскихъ монарховъ. Заслуга, и заслуга очень немаловажная Екатерины и состоитъ въ томъ, что она не только сумѣла отыскать нужныхъ талантливыхъ людей, но и дала

Гр. П. А. Румянцевъ.

большинству изъ нихъ цѣлое политическое воспитаніе.

Но несмотря на свою способность окружать себя талантливыми людьми, Екатерина и допускала довольно крупныя ошибки, имѣвшія значитель-

ныя послѣдствія для общаго хода государственныхъ дѣлъ. Такъ, уже въ концѣ своего царствованія, Императрица приблизила мелочного и ограниченнаго Зубова, которому, считая его вполнѣ способнымъ и выдающимся человѣкомъ, поручила отвѣтственное мѣсто завѣдыванія иностранной политикой. Что получилось изъ этого, ясно видно изъ того, что Екатерина, убѣдившись въ неспособности гр. Зубова, но не желая его огорчать удаленіемъ отъ дѣлъ, во всѣхъ важныхъ вопросахъ совѣщалась съ гр. Безбородко, который былъ принужденъ уступить ему свое положеніе. Всѣ современники, какъ русскіе, такъ и иностранные одинаково отзываются очень несимпатично о новомъ приближенномъ и выставляютъ его въ высшей степени ограниченнымъ человѣкомъ.

Гр. П. А. Зубовъ.

Окруживъ себя такимъ совѣтниками, Императрица начала свое блестящее царствованіе. Ей безусловно принадлежитъ та заслуга, что она окончила великое дѣло Великаго Петра. Петръ завязалъ сношенія съ Европой, а Екатерина возвела Россію на степень первоклассной державы.

Съ самаго начала своего царствованія, когда еще Екатерина II не освоилась съ своимъ новымъ положеніемъ, она на дѣлѣ показала посламъ иностранныхъ державъ, что поведетъ свою политику въ новомъ духѣ. Франція признала за русскими Государями Императорскій титулъ лишь при Елизаветѣ и притомъ съ обязательствомъ Россіи уступать въ другихъ государствахъ первенство французскому послу. Когда Екатерина вступила на престолъ, посланникъ французскій предложилъ ей возобновить это обязательство, но Императрица отказалась и въ рѣшительной формѣ объявила, что, если Франція откажется признать Россію Имперіей, будутъ прерваны всякія сношенія. Результатомъ такого рѣшительнаго заявленія было недовольство посланника и признаніе Императорскаго титула.

Вступая на престолъ, Императрица поспѣшила познакомить иностранныхъ дипломатовъ съ той политикой, которую будетъ вести. «Я довольно войнолюбива, — сказала она, — но никогда не начну войны безъ причины; если же начну войну, то не такъ, какъ Императрица Елизавета изъ угожденія другимъ, а лишь тогда, когда найду это удобнымъ для себя».

Справедливость этого утвержденія вскорѣ доказалась на дѣлѣ, чѣмъ были очень недовольны дипломаты, привыкшіе помыкать Россіей.

Важнымъ пріобрѣтеніемъ Россіи въ царствованіе Императрицы Екатерины Великой является раздѣлъ Польши, по которому значительная часть ея перешла къ Россіи.

Въ 1763 году умеръ Августъ III, король польскій и эта смерть послужила причиной политической борьбы между Саксоніей, Франціей и Россіей, изъ которыхъ каждая желала видѣть на польскомъ престолѣ своего сторонника.

Польскіе магнаты, будучи недовольны покойнымъ королемъ, бывшимъ въ то же время курфюрстомъ саксонскимъ, рѣшили избрать на престолъ природнаго поляка. Это рѣшеніе поддерживали двѣ враждебныхъ между собой партіи: французская, выставлявшая кандидатомъ Браницкаго и русская съ Чарторыйскими во главѣ, выставившая по указанію Императрицы кандидатомъ Понятовскаго, котораго она близко знала съ давнихъ поръ.

Узнавъ, что русской партіи грозятъ въ Польшѣ насилія, Екатерина написала своему посланнику Кейзерлингу рѣшительное письмо, въ которомъ говорила, что не остановится ни передъ какими мѣрами для успѣха русской партіи. «Сообщите мнѣ, что нужно для усиленія тамъ моей партіи, я не пренебрегу ничѣмъ для этого». Такимъ образомъ

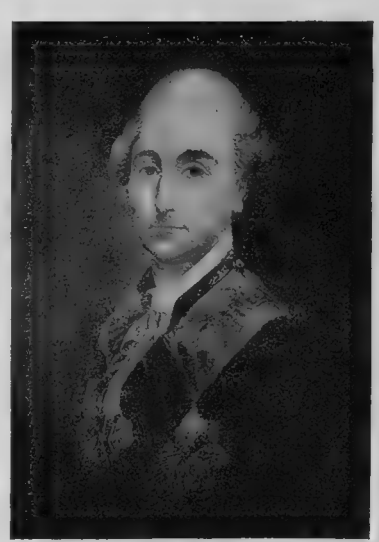

Станиславъ-Августъ Понятовскій.

русская Императрица ясно обнаружила свое намѣреніе произвести давленіе на выборахъ, чтобы и въ дальнѣйшемъ имѣть господствующее вліяніе на польскія дѣла. Такое выступленіе Императрицы, конечно, не входило въ расчетъ Чарторыйскихъ, которые думали посредствомъ вмѣшательства Россіи добиться усиленія Польши.

Екатерина II по соглашенію съ королемъ прусскимъ Фридрихомъ предложила русской партіи въ Польшѣ кандидатомъ на престолъ Станислава Понятовскаго, за котораго стояли также и Чарторыйскіе, такъ какъ онъ приходился имъ племянникомъ. Выборъ Понятовскаго соотвѣтствовалъ видамъ Екатерины, такъ какъ она нашла въ немъ всѣ качества, какихъ могла желать для короля польскаго, а именно: представительность и привлекательныя формы, соединенныя со слабостью характера. Такое соединеніе качествъ будущаго короля давало основаніе надѣяться, что онъ, сохраняя внѣшнее свое достоинство, дозволитъ управлять собой тому, кто возвелъ его на престолъ.

Екатерина сдержала свое обѣщаніе; она не остановилась ни передъ какими мѣрами и заставила въ концѣ-концовъ выбрать королемъ Понятовскаго въ іюлѣ 1764 года.

Русское вмѣшательство въ польскія дѣла подъ предлогомъ защиты православнаго населенія съ этого времени сдѣлалось явленіемъ хроническимъ. Православные, всегда находившіеся въ большомъ притѣсненіи отъ ярыхъ католиковъ, фанатизмъ которыхъ возбуждался внушеніями ксендзовъ, обратились съ просьбой о защитѣ къ русской Императрицѣ.

Князь Николай Васильевичъ Рѣпнинъ получилъ отъ Государыни инструкцію и началъ по ней дѣйствовать, не останавливаясь передъ рѣшительными дѣйствіями. Когда на сеймѣ, наиболѣе ярые католики: Солтыкъ, Залусскій и Ржевскіе, возстали противъ уравненія православныхъ въ правахъ съ католиками и предлагали, не останавливаясь даже передъ вооруженнымъ сопротивленіемъ, противиться намѣреніямъ русскаго посланника, то послѣдній настоялъ, чтобы король сдѣлалъ распоряженіе объ арестѣ этихъ ярыхъ ненавистниковъ — распоряженіе, которое было немедленно выполнено русскими офицерами.

Такой образъ дѣйствій заставилъ сеймъ согласиться на уравненіе въ правахъ православныхъ съ католиками. Но вскорѣ послѣ такого постановленія сейма въ м. Баргъ была провозглашена конфедерація, а потомъ и въ другихъ мѣстахъ Польши вспыхнули возстанія противъ русскаго вліянія, что и заставило короля обратиться къ Императрицѣ за войскомъ, которое, конечно, и было ему предложено для подавленія возстанія.

Въ теченіе нѣсколькихъ лѣтъ вплоть до 1772 года длились безплодныя стычки русскихъ войскъ съ конфедератами. Казалось, что конца не будетъ возстаніямъ конфедератовъ противъ короля и русскаго вліянія. Императрица, выведенная изъ терпѣнія, чтобы однимъ ударомъ покончить съ повстанцами, назначила туда извѣстнаго всему міру доблестнаго Суворова, незнавшаго пораженія.

Суворовъ, слѣдуя своей постоянной тактикѣ, врасплохъ налеталъ на полчища конфедератовъ и разсѣивалъ ихъ. Въ началѣ 1772 года былъ взятъ Краковъ, занятый конфедератами. Одновременно дѣйствовали въ разныхъ концахъ Польши австрійскія и прусскія войска. Надъ Польшей заносился послѣдній ударъ — и 12 іюля 1772 года Польша перестала существовать: былъ подписанъ договоръ о раздѣлѣ, который состоялся въ 1774 году, по которому къ Россіи отходила вся Бѣлоруссія. Но этимъ раздѣломъ дѣло далеко не было окончено. Польскіе магнаты всѣми силами стремились къ возсозданію своего отечества. Все время Польша въ царствованіе Екатерины II была какъ бы на военномъ положеніи. Эти постоянныя волненія окончились широкимъ возстаніемъ, организованнымъ въ 1792 году Костюшкой, который занялъ и укрѣпился въ Варшавѣ. Вся Польша была охвачена огнемъ возстанія, подавить которое былъ посланъ все тотъ же Суворовъ. Уничтожая и разсѣивая полки повстанцевъ на своемъ пути, Суворовъ приближался къ Варшавѣ. Неподалеку отъ нея онъ встрѣтилъ Костюшко съ отрядомъ, разбилъ его и взялъ въ плѣнъ вождя повстанцевъ. Сильно смутились такимъ оборотомъ дѣла поляки, сидѣвшіе въ Варшавѣ, но имѣя 30 тысячъ хорошо вооруженнаго войска, рѣшили противостоять Суворову до послѣдней возможности.

Имѣя всего лишь 20 тысячъ войска было бы безумiемъ рѣшиться на приступъ хорошо укрѣпленной Варшавы; но для Суворова и его солдатъ не было ничего невозможнаго, и 29 октября 1794 года Варшава была взята. Война была окончена и въ 1795 году былъ произведенъ окончательный раздѣлъ Польши, по которому были проведены новыя границы между Россіей, Пруссіей и Австріей, при чемъ Россія значительно округлила свои владѣнія присоединеніемъ Курляндіи.

Судьба короля польскаго Станислава Понятовскаго окончилась печально: онъ былъ принужденъ подписать отреченіе отъ несуществующаго престола и умеръ въ Петербургѣ, получая большую пенсію отъ русскаго правительства.

Не менѣе блестяще шли дѣла на Востокѣ.

Европейскія государства, которымъ было невыгодно усиленіе Россіи за счетъ Польши, старались нанести пораженіе русскому правительству, подстрекая Турцію, которая и начала съ 1767 г. выказывать недружественныя отношенія къ Россіи. По маловажному поводу нашъ посланникъ въ Турціи Обресковъ былъ посаженъ въ тюрьму. Оскорбленная Екатерина II сообщала турецкому правительству, что «еще время не ушло, что если Обрескова освободятъ, а на его мѣсто посадятъ французскаго посланника, если накажутъ визиря, который арестовалъ Обрескова и если мнѣ представятъ извиненіе — война можетъ еще не быть, и миръ сохраниться».

Понятно, что такой ультиматумъ русской Императрицы не могъ быть принятъ въ Турціи и въ 1769 году возгорѣлась первая турецкая война.

По заранѣе составленному Императрицей Екатериной II и ея совѣтниками плану были образованы двѣ арміи, одна подъ начальствомъ Румянцева должна была охранять границу съ Турціей, другая подъ начальствомъ Голицына должна была овладѣть сильной крѣпостью Хотинымъ и двинуться, если позволятъ обстоятельства, дальше впередъ. Кромѣ того нѣсколько мелкихъ отрядовъ должны были постоянно тревожить закавказскія турецкія провинціи. Въ глубочайшей тайнѣ, кромѣ этого, въ балтійскихъ портахъ сооружалась эскадра для отправленный изъ Кронштадта и Архангельска, благополучно прибылъ въ Средиземное море и открылъ военныя дѣйствія 26 іюня 1770 года, запереръ большой турецкій флотъ.

Въ тѣсной Чесменской бухтѣ русская эскадра посредствомъ удачныхъ маневровъ брандеромъ сожгла весь непріятельскій флотъ. «Почти не можно себѣ вообразить сего ужаснаго зрѣлища, которое мы видѣли въ Чесменской бухтѣ, — пишетъ участникъ боя Долгоруковъ. — Вода, смѣшанная съ кровью и золою, получила прескверный видъ. Трупы людей, обгорѣлые, плавали по волнамъ, и такъ ими портъ наполнился, что съ трудомъ можно было въ шлюпкѣ разъѣзжаться».

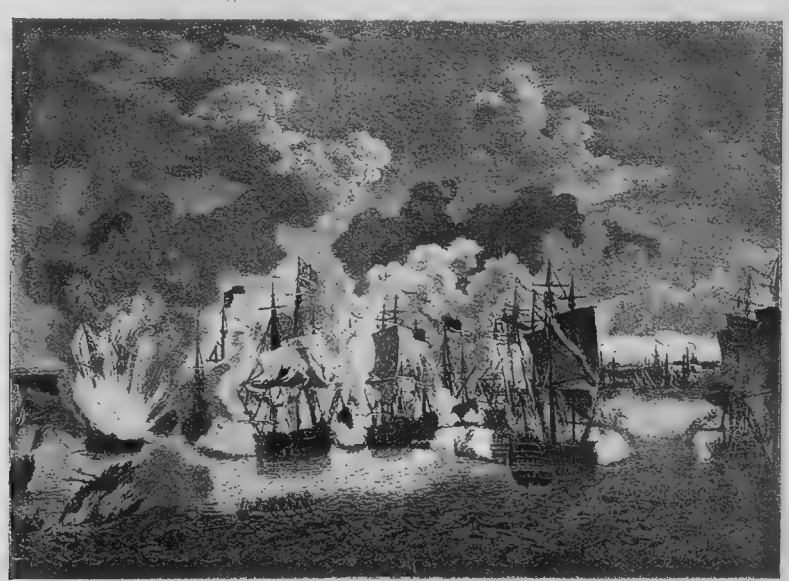

Битва при Чесмѣ.

дѣйствій противъ турокъ въ Архипелагѣ. Планы были, какъ видно, обширны и детально разработаны.

Съ весны 1769 года начались военныя дѣйствія и планъ, составленный въ Петербургѣ, началъ приводиться въ исполненіе. Хотинъ былъ занятъ Голицынымъ, который несмотря на это былъ отозванъ, и командованіе его арміей перешло къ Румянцеву. Румянцевъ, сдавъ свою армію вновь назначенному Панину, вторгся въ Молдавію и занялъ, встрѣченный населеніемъ дружественно, Яссы, между тѣмъ какъ Панинъ взялъ Бендеры на Днѣстрѣ.

Эта война окончилась на сушѣ блестящей побѣдой Румянцева при Кагулѣ, когда съ 17 тысячъ войска уничтожилъ 150-тысячную армію турецкаго визиря.

Въ то же самое время, когда армія наносила туркамъ пораженіе за пораженіемъ на сушѣ, флотъ,

Результатомъ этой первой турецкой войны было то, что турки обязались не преслѣдовать балканскихъ христіанъ и признали независимость крымскихъ татаръ, управляемыхъ ханомъ и уступили Россіи кромѣ того нѣкоторые города на Черномъ морѣ.

Въ этой войнѣ Россія впервые взяла неблагодарную роль защитницы славянъ на Балканскомъ полуостровѣ, роль, которую она сохраняетъ до настоящаго времени. Выступивъ на защиту славянъ, Императрица Екатерина II въ подробности разработала съ Потемкинымъ, заручившись согласіемъ австрійскаго императора, такъ называемый греческій проектъ, по которому турецкое владѣніе должно было быть уничтожено.

Благодаря тѣсному сближенію Россіи съ Австріей, испуганная Турція, боясь войны, поспѣшила въ 1779 году заключить договоръ, по которому за

славянскими государствами обезпечивалась нѣкоторая самостоятельность. Но въ то же время Турція, несмотря на признаніе независимости Крыма, начала снова въ немъ распоряжаться, какъ дома, такъ что крымскій ханъ Шагинъ-Гирей обратился за помощью къ русской Императрицѣ, которая и выслала большое войско, но потребовала отъ него отреченіе отъ престола. Шагинъ исполнилъ это требованіе и переселился въ Россію, гдѣ жилъ до самой своей смерти, получая отъ русскаго правительства значительную пенсію. Въ 1783 году Императрица издаетъ манифестъ, въ которомъ исчисляя свои затрудненія и расходы по оборонѣ Крыма, объявила о присоединеніи крымскаго полуострова къ Россіи подъ именемъ Таврической губерніи.

Присоединеніемъ Крыма были нанесены Турціи довольно большіе удары, но еще большій ее ожидалъ въ другомъ мѣстѣ. Въ томъ же году грузинскій царь Ираксій перешелъ въ подданные къ русской Императрицѣ и такимъ образомъ увеличилъ русскія границы, доведя ихъ до турецкихъ предѣловъ на Кавказѣ.

Такимъ образомъ неуклонно шагъ за шагомъ приближалась Россія къ Востоку, и запуганная Турція поспѣшила дать разныя льготы русскимъ подданнымъ, живущимъ въ Турціи.

Въ пріобрѣтенномъ черноморскомъ краѣ закипѣла работа. Потемкинъ занялся съ лихорадочной энергіей его укрѣплять и заселять. Былъ основанъ знаменитый Севастополь, гдѣ началась постройка флота, необходимаго для защиты черноморскаго побережья. На ряду съ военными укрѣпленіями, Потемкинъ прилагалъ всѣ усилія, чтобы культивировать новоприобрѣтенный край и дѣйствовалъ въ этомъ направленіи настолько успѣшно, что съ полнымъ правомъ писалъ Императрицѣ: «Что касается до области Таврической, тамъ хлѣбопашество годъ отъ году усиливается. Виноградъ венгерскій уже далъ первый плодъ; вино дѣлалось лучше прежняго, а водку французскую гонять лучше настоящей, и черезъ годъ, конечно, большое количество оной будетъ».

Между тѣмъ Турція готовилась понемногу дать Россіи реваншъ и потребовала въ 1787 году, чтобы Россія отказалась отъ Крыма и Грузіи, на что, понятно, послѣдовалъ манифестъ Екатерины II о второй турецкой войнѣ.

Вторая война началась неудачно для Россіи; флотъ нашъ погибъ почти весь во время бури. Но зато на сушѣ на Кинбурнской косѣ Суворовъ одержалъ блестящую побѣду, сразу давшую Суворову міровую популярность. Ободренный удачей Потемкинъ дѣятельно и быстро построилъ новый флотъ, который въ слѣдующемъ 1787 году истребилъ всю турецкую эскадру, вошедшую въ устье Днѣпра. На сушѣ между тѣмъ былъ взятъ Очаковъ, Суворовъ одержалъ знаменитую Рымникскую побѣду, за что и получилъ титулъ Рымникскаго. Одинъ за другимъ города переходили во власть русскому войску, и, наконецъ, въ 1790 году былъ взятъ все тѣмъ же Суворовымъ неприступный Измаилъ.

Между тѣмъ въ самый разгаръ военныхъ дѣйствій Потемкинъ по дорогѣ въ Петербургъ скончался. Со смертью такого человѣка Екатерина, по ея словамъ, лишилась прозорливаго совѣтника. Преемникъ Потемкина въ области иностранной политики, Безбородко, поспѣшилъ начать съ Турціей переговоры о мирѣ, который и былъ заключенъ въ 1791 году въ Яссахъ. Этимъ договоромъ Россія пріобрѣтала, кромѣ того, что имѣла послѣ первой войны, землю по сю сторону Днѣстра.

Въ то время, какъ вниманіе Россіи было обращено на Западъ и Востокъ, на Сѣверѣ собиралась грозная туча. Шведскій король Густавъ, мечтая отобрать завоеванное Россіей балтійское побережье, поддерживаемый прусскимъ и англійскимъ правительствомъ, дѣятельно готовился къ войнѣ.

Считая себя достаточно готовымъ, Густавъ велѣлъ русскому посланнику Разумовскому выѣхать изъ Швеціи и потребовалъ, чтобы Швеціи были возвращены всѣ земли, пріобрѣтенныя по Ништадтскому и Абосскому миру, а Турціи Крымъ и другія завоеванія Востока.

Понятно, что Императрица сейчасъ же отвѣтила манифестомъ о войнѣ. Съ объявленіемъ этой войны въ Петербургѣ царилъ такой патріотизмъ, котораго доселѣ никогда не было. Частныя лица выставляли добровольно рекрутовъ, жертвовали деньги.

Такое начало предвѣщало добрый конецъ. Въ 1789 году шведы понесли большой уронъ какъ на морѣ, такъ и на сушѣ, и хотя въ слѣдующемъ году возобновили свои дѣйствія, но вскорѣ принуждены были заключить миръ.

Несмотря на то, что Екатеринѣ II приходилось бороться на три фронта съ Турціей, въ Польшѣ и со Швеціей — она вышла съ честью изъ этой борьбы, увеличивъ свои владѣнія.

Нельзя не отмѣтить особенности завоеваній Екатерины II. Тогда какъ прежніе русскіе завоеватели, за исключеніемъ, пожалуй, Петра Великаго, присоединенныя области почти что бросали на произволъ судьбы, Императрица Екатерина Великая дѣйствовала совершенно иначе. Занявъ область она укрѣплялась въ ней, культивировала ее, какъ, напримѣръ, Таврическую губернію, а затѣмъ уже обращала вниманіе свое впередъ.

Во всякомъ случаѣ успѣхъ внѣшней политики Россіи былъ настолько очевиденъ, что вся Европа съ недовольствомъ смотрѣла на пріобрѣтенія Россіи, но ничего подѣлать не могла.

Въ области внутренней политики, Императрица Екатерина II, какъ и во внѣшнихъ сношеніяхъ, обнаружила много такта и мудрости.

Мы помнимъ, что Петръ III вооружилъ противъ себя духовенство, отнявъ отъ монастырей земли и крестьянъ; недовольство это высказывалось открыто въ проповѣдяхъ; Екатерина Великая, сочувствуя этому распоряженію Петра III, рѣшила, однако,

успокоить духовенство, пріостановила дѣйствіе указа и образовала особую комиссію для обсужденія этого вопроса. Между тѣмъ, новый указъ Екатерины II, какъ бы отмѣнявшій свободное состояніе монастырскихъ крестьянъ, возбудилъ среди нихъ недовольство, готовое перейти въ открытое возстаніе.

Комиссія не осталась глуха къ этому ропоту и, разсуждая, что было бы несправедливо получившихъ свободу снова обращать въ рабство, постановила возстановить распоряженіе Петра III. Въ 1763 году Екатерина отвѣтила о такомъ рѣшеніи комиссіи особымъ указомъ. Понятно, что негодованію духовенства не было предѣловъ. Особенно сильно говорилъ объ обидахъ, чинимыхъ якобы Церкви ростовскій митрополитъ Арсеній Мацѣевичъ.

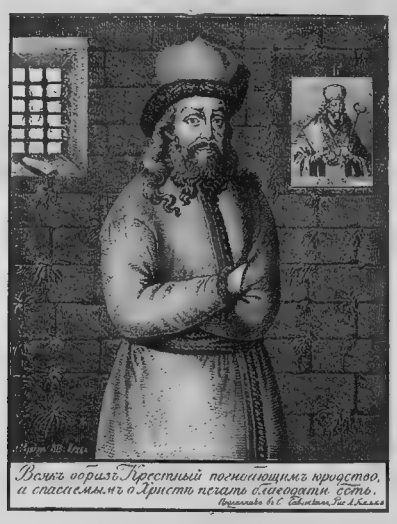

Арсеній Мацѣевичъ.

Привыкшій при Биронѣ и Петрѣ III дѣйствовать напроломъ и всегда добиваясь своихъ требованій, Арсеній Мацѣевичъ вздумалъ и теперь дѣйствовать точно такимъ же образомъ; но что сходило ему съ рукъ раньше, то не могло сойти теперь. Лишь только строптивый монахъ началъ открыто возмущаться указомъ Императрицы, то послѣдняя, чтобы пресѣчь зло въ корнѣ и разъ навсегда отбить охоту у другихъ вмѣшиваться въ распоряженіе правительства, настояла на преданіи его синодскому суду, который осудилъ его сначала на послушаніе, а затѣмъ, въ виду разнаго рода безчинствъ съ его стороны, къ вѣчному заточенію въ Ревелѣ.

Но эта суровая мѣра была вызвана необходимостью пресѣчь могущее вызвать дальнѣйшіе инциденты. Вообще же вся дѣятельность Екатерина II направлена къ процвѣтанію Церкви, что ясно видно изъ того покровительства, которое оказывала Императрица православнымъ полякамъ и славянамъ на Балканскомъ полуостровѣ.

Какъ и слѣдовало ожидать отъ просвѣщенія и образованія Императрицы, Екатерина Великая обратила большое вниманіе на состояніе просвѣщенія въ Россіи. Мы говорили уже, что Орловъ дѣятельно ей помогалъ въ этомъ. Другимъ помощникомъ, который оставилъ практическіе результаты своей работы, былъ И. И. Бецкій. Онъ обратилъ вниманіе Императрицы на участь подкидываемыхъ дѣтей, которые тысячами умирали на улицахъ отъ голода и холода, и совѣтовалъ ей основать на средства государства учрежденіе, въ которомъ могли бы несчастные подкидыши получать кровъ и пищу.

Во время пребыванія своего въ Москвѣ, по случаю въ 1763 году коронаціонныхъ торжествъ, Екатерина Великая, убѣжденная доводами гуманнаго Бецкаго, ознаменовала начало своего царствованія дѣйствительно безсмертнымъ дѣломъ — открытіемъ въ Москвѣ Воспитательнаго дома, по образцу котораго такой же былъ основанъ и въ Петербургѣ. Открытіе Воспитательнаго дома безусловно принесло ту пользу, что вмѣсто того, чтобы сдѣлаться нищими и пропойцами, дѣти пріучались къ какому-нибудь труду и могли впослѣдствіи зарабатывать кусокъ хлѣба.

Заботясь объ участи безпризорныхъ дѣтей, Екатерина Великая заботилась и объ общемъ образованіи народа.

Въ Москвѣ и Петербургѣ былъ открытъ рядъ учебныхъ заведеній, мужскихъ и женскихъ, коммерческое училище, второй по счету кадетскій корпусъ, знаменитый впослѣдствіи Смольный институтъ.

Интересно отмѣтить, что взглядъ на значеніе открывшихся училищъ былъ гораздо шире взгляда Петра Великаго на этотъ предметъ и захватываетъ большія задачи, нежели даже стремленія Шувалова и Ломоносова при Елизаветѣ Петровнѣ. Петръ I, какъ мы помнимъ, имѣя въ виду исключительно распространеніе практическихъ знаній, и устраивалъ школы только съ этой цѣлью.

Сотрудники его дочери, Императрицы Елизаветы Петровны, Шуваловъ и Ломоносовъ смотрѣли на задачи просвѣщенія подъ другимъ угломъ; они предполагали дать Россіи не только технически образованныхъ морскихъ и сухопутныхъ офицеровъ, но и вообще образованныхъ людей и, основавъ въ Москвѣ университетъ, положили начало системы народнаго образованія.

Екатерина же Великая преслѣдовала нѣсколько иныя цѣли, чѣмъ ея предшественники; она уже считала малымъ дать только образованіе, она думала воспитать молодое поколѣніе въ духѣ полезномъ для государственности.

«Надо произвести способомъ воспитанія, — говорила Императрица своему постоянному сотруднику Бецкому, — такъ сказать, новую породу, или новыхъ отцовъ и матерей, которые бы дѣтямъ такъ же прямо и основательно правила въ сердцѣ своемъ вселить могли, какія получили они сами, и

отъ нихъ бы дѣти передавали такъ же своимъ дѣтямъ и такъ далѣе, слѣдуя изъ рода въ родъ».

Такого рода задачи, поставленныя Императрицей, были блестяще исполнены Бецкимъ въ подвѣдомственныхъ ему учебныхъ заведеніяхъ. Въ училищахъ были соединены нравственное воспитаніе съ физическимъ, что безусловно имѣло важное значеніе для образованія молодого поколѣнія.

Дѣло народнаго образованія настолько интересовало Императрицу Екатерину II,—да оно и не могло ее не интересовать, — что была создана особая комиссія народныхъ училищъ, на которую была возложена отвѣтственная и важная работа — открывать училища, отыскивать подходящихъ учителей, составлять учебныя руководства. Руководство этимъ важнымъ отвѣтственнымъ дѣломъ было поручено, вслѣдствіе преклонныхъ лѣтъ Бецкаго, графу П. В. Завадовскому, который съ честью выполнилъ возложенную на него задачу и сдѣлалъ все, что могъ, на пользу дорогого для него дѣла просвѣщенія малокультурной и непросвѣщенной Россіи.

Въ то время, какъ при Петрѣ Великомъ и его преемникахъ, образованіе было доступно исключительно дворянскимъ дѣтямъ, Екатерина II дѣйствовала въ этомъ отношеніи болѣе демократично, открывъ доступъ въ учебныя заведенія дѣтямъ купцовъ и мѣщанъ.

Насколько дѣло народнаго образованія было дорого сердцу Императрицы, ясно видно изъ того, что, несмотря на громадныя траты на военныя нужды, на народное образованіе отпускалось немногимъ меньше милліона рублей въ годъ. Сумма огромная для тогдашняго времени.

Но несмотря на постоянный количественный ростъ учебныхъ заведеній, нужда въ нихъ настолько сильно ощущалась, что невозможно становилось удовлетворить всѣхъ желающихъ поступить; многіе оставлялись за бортомъ и принуждены были искать образованія въ разныхъ частныхъ пансіонахъ и учебныхъ заведеніяхъ, которые содержались иностранцами, и настолько неудовлетворительно поставившихъ дѣло образованія, что ученикъ уходилъ оттуда съ точно такими же знаніями, съ какими и поступалъ.

Видя такое печальное явленіе въ жизни частныхъ пансіоновъ, Императрица создаетъ особыхъ ревизоровъ, на обязанности которыхъ лежало слѣдить за дѣятельностью такихъ содержателей пансіоновъ.

Вообще можно сказать Екатерина II, будучи человѣкомъ просвѣщеннымъ, образованнымъ, со всей любовью, на какую была способна, отдалась дѣлу просвѣщенія своего государства и, конечно, принесла въ этомъ отношеніи огромную пользу, введя сюда извѣстнаго рода систему учебной администраціи.

Вѣкъ Екатерины ознаменовалъ себя не только организаціей учебнаго дѣла, а вообще показалъ себя просвѣщеннымъ во всѣхъ отношеніяхъ. При Императрицѣ Екатеринѣ въ сущности создалась русская литература. Сама будучи писательницей, она покровительствовала русскимъ литераторамъ.

Какъ всегда бываетъ, малокультурное общество, соприкасаясь съ обществомъ, въ культурномъ отношеніи на болѣе высокой степени, перенимаетъ и подражаетъ ему исключительно внѣшнимъ образомъ.

Такъ было и въ Россіи. Введенные въ жизнь европейскихъ государствъ русскіе прежде всего бросились на верхи западной цивилизаціи, перенимая манеры, моды, обычаи. Въ этомъ подражаніи русское общество доходило до абсурда. Понятно, что русскіе люди, въ томъ числѣ и сама Императрица, не могли не относиться съ насмѣшкой къ такимъ поклонникамъ Запада. Безсмертный Фонвизинъ, давшій намъ «Бригадира» и «Недоросля», сумѣлъ очень остро высмѣять недостатки русскаго общества того времени.

Гр. И. В. Завадовскій.

Литература тогдашняго времени была настолько почетнымъ занятіемъ, что многіе русскіе аристократы считали за честь помѣщать свои статьи по разнымъ вопросамъ въ знаменитыхъ журналахъ Новикова. Покровительство самой Императрицы русскимъ литераторамъ не осталось безъ послѣдствій.

Одинъ за другимъ на поверхности литературнаго моря стали появляться незаурядные писатели. Болотовъ, Дмитріевъ, Капнистъ, съ всѣмъ извѣстной своей комедіей «Ябеда», наконецъ, Державинъ — прославили своими именами царствованіе Екатерины II.

Императрица Екатерина Великая въ молодости своей увлекалась вольнолюбивыми идеями Вольтера, Жанъ-Жака Руссо и др. французскихъ эн-

циклопедистовъ. Но въ послѣдствіи, когда увидѣла ихъ практическое разрѣшеніе на Западѣ, въ виду кровавыхъ революціонныхъ потрясеній, поспѣшила отъ нихъ отказаться и пыталась убѣдить своихъ русскихъ единомышленниковъ сдѣлать то же самое.

Но воздухъ былъ уже зараженъ.

Молодые люди изъ хорошихъ старинныхъ фамилій, побывъ для образованія своего за границей, привезли оттуда вольнолюбивыя идеи. Не надо забывать, что тогда Франція была охвачена огнемъ революціи, и эти русскіе, находясь тамъ, во Франціи, считали какъ бы своимъ долгомъ выказать сочувствіе успѣхамъ революціонеровъ.

«Два князя Голицына, — говоритъ Валишевскій, — принимаютъ участіе съ оружіемъ въ рукахъ во взятіи Бастиліи; пріѣхавшій въ мартѣ 1790 года въ Парижъ, Карамзинъ расхаживаетъ съ трехцвѣтной кокардой на шляпѣ и въ восторгѣ отъ революціи; будущій министръ Александра, молодой гр. Строгановъ, попадаетъ, благодаря своему учителю Ромму, на засѣданіе Учредительныхъ Собраній; записывается въ члены якобинскаго клуба и восклицаетъ по этому поводу: «Лучшимъ днемъ моей жизни будетъ, когда я увижу Россію возрожденной въ такой же революціи».

Такое направленіе умовъ не могло не испугать русскую Императрицу и она со страхомъ отстранилась отъ прежнихъ мечтаній.

Однимъ изъ замѣчательныхъ и талантливыхъ людей, получившихъ образованіе за границей, былъ А. Н. Радищевъ. Гуманный и чуткій къ правдѣ Радищевъ по возвращеніи въ Россію не могъ не откликнуться на страшное зло русской жизни — крѣпостное право. Изъ-подъ его пера вылился горячій протестъ противъ рабства въ его, всѣмъ извѣстномъ, «Путешествіи изъ Петербурга въ Москву». Съ восторгомъ внимали его осужденію рабства лучшіе люди того времени, но Императрица, раздѣлявшая нѣсколько лѣтъ тому назадъ мысли Радищева, подъ вліяніемъ ужасовъ французской революціи, видѣла въ этой книгѣ тоже нѣчто подобное. Прочтя книгу Радищева, она надписала на ней: «Скажите сочинителю, что я читала его книгу отъ доски до доски и, прочтя, усумнилась: не сдѣлана ль сему мною какая обида? Ибо судить не хочу, дондеже не выслушала, хотя онъ судитъ царей, не выслушавъ ихъ оправданія». Изъ этой надписи ясно видно, что Екатерина II въ книгѣ усмотрѣла какъ будто личное для себя оскорбленіе, но глубоко въ этомъ ошиблась, такъ какъ Радищевъ былъ не революціонеромъ, но самымъ вѣрноподданнымъ своей Государыни. Тѣмъ не менѣе послѣ суда онъ былъ сосланъ въ Сибирь, откуда былъ возвращенъ въ царствованіе Императора Павла I.

Мы сказали, что русская самостоятельная литература ведетъ начало свое отъ времени Екатерины Великой. То же самое можно сказать и про разныя научныя отрасли. Императрица покровительствовала русскому ученому Ломоносову въ его научныхъ работахъ по естествознанію и настолько интересовалась ими, что, однажды, сопровождаемая блестящей свитой царедворцевъ, осчастливила русскаго ученаго посѣщеніемъ его кабинета.

Екатерина, видя малоизслѣдовательность въ географическомъ отношеніи своего государства, поспѣшила снарядить въ разныя мѣста обширнаго своего царства научныя экспедиціи.

По истинѣ, вѣкъ Екатерины можно назвать вѣкомъ Возрожденія Россіи. Умственная жизнь начинаетъ бить ключомъ; Россія освободилась отъ рутины прежнихъ временъ и вступила въ кругъ просвѣщенныхъ государствъ.

Обновляя русскую жизнь, распространяя въ народѣ просвѣщеніе, Екатерина не могла не обратить вниманія на процессъ судопроизводства въ нашемъ отечествѣ. Волокита, устарѣлые законы, неисполненіе новыхъ указовъ — все это отбивало охоту у обиженнаго искать управы на обидчика. Эти недостатки судопроизводства необходимо было пересмотрѣть и исправить.

На ряду съ этимъ Императрица желала въ самый духъ законодательства внести болѣе мягкія формы: уничтожить пытку, облегчить состояніе крѣпостного сословія, дать другимъ сословіямъ нѣкоторую степень самостоятельности и самоуправленія. Такимъ образомъ Екатерина Великая предвосхитила коренныя реформы Царя-Освободителя.

Эти поистинѣ великіе замыслы, которыми она не могла не подѣлиться съ окружающими, вызвали мало сочувствія, и у Императрицы вырвалось горькое восклицаніе: «Многіе критиковали Монтескье, не разумѣя его; вижу, что я жребій сей съ онымъ раздѣляю».

Но, какъ бы то ни было, Екатеринѣ пришлось считаться съ мнѣніемъ окружающихъ. Благодаря такого рода нападкамъ, Екатерина Великая рѣшила, по примѣру Московскихъ Царей, обратиться за совѣтомъ ко всѣму народу, указавъ разнымъ сословіямъ выбрать въ комиссію уполномоченныхъ.

Созывая комиссію, Екатерина не имѣла въ виду дать ей законодательный починъ, она лишь желала выслушать мнѣніе страны по ряду вопросовъ и сообразно съ этимъ провести нѣкоторыя реформы.

14 декабря 1766 года былъ изданъ манифестъ, которымъ дворянство, купечество, однодворцы, пахотные солдаты, государственные крестьяне приглашались выбрать изъ своей среды депутатовъ. «Мы созываемъ ихъ, гласилъ манифестъ, не только для того, чтобы отъ нихъ выслушать нужды и недостатки каждаго, но и допущены они быть имѣютъ въ комиссію, которой дадимъ наказъ и отрядъ управленія для заготовленія новаго уложенія».

Сочувственно отнеслось русское населеніе къ этому обращенію своей Императрицы и старалось оправдать ея довѣріе серьезнымъ отношеніемъ къ выбору депутатовъ и снабженію ихъ наказами.

30 іюля 1767 года открылось въ Москвѣ засѣ-

данiе Екатерининской комиссiи уложенiя. Всплыли наружу недостатки тогдашняго управленiя. Купцы жаловались на своеволiе воеводъ и военныхъ начальниковъ; города просили объ открытiи школъ, учрежденiи банковъ, расширенiи самоуправленiя.

Представителемъ комиссiи былъ избранъ А. И. Бибиковъ, депутатъ изъ Костромы. Мы не будемъ говорить о страстныхъ рѣчахъ депутатовъ, о борьбѣ сословiй — это само собой разумѣется. Главная работа собраннаго совѣщанiя происходила въ разнаго рода комиссiяхъ при немъ, для разработки отдѣльныхъ вопросовъ. Къ сожалѣнiю, турецкая война помѣшала работѣ комиссiи, и осенью 1768 года она была распущена. Но работы комиссiи не пропали безслѣдно. Императрица достигла своей цѣли — выслушала мнѣнiе страны и, сообразно съ этимъ, могла развить свою реформаторскую дѣятельность.

Своимъ созывомъ комиссiи Екатерина Великая обезсмертила свое царствованiе. «Память пышности двора твоего и великолѣпiе праздниковъ твоихъ, Великая,—восклицаетъ по отношенiю къ Императрицѣ сынъ А. И. Бибиковъ,—временемъ исчезаютъ; геройскiе подвиги храбрыхъ твоихъ войскъ новыми и неимовѣрными нашего вѣка побѣдами затмятся; но дѣла благотворительницы и законодательницы россiянъ пребудутъ въ сердцахъ ихъ въ роды родовъ неизгладимыми и тверже запечатлѣнными, нежели бы начертаны на величественныхъ памятникахъ, смиренiемъ твоимъ отринутыхъ».

Но несмотря на незаконченность работъ Екатерининской комиссiи, дѣятельностью ихъ воспользовались при реформѣ административно-судебныхъ учрежденiй.

Первое преобразованiе коснулось, какъ и слѣдовало ожидать, высшаго въ Россiи административнаго учрежденiя — сената. Обладая слишкомъ большой властью по всѣмъ отраслямъ управленiя и присваивая себѣ даже право законодательнаго почина, сенатъ часто связывалъ дѣйствiя коллегiй. Кромѣ того Императрица находила, что сенатъ не оправдывалъ своего чрезмѣрнаго перевѣса въ государственномъ управленiи ни особыми способностями, ни трудолюбiемъ своихъ членовъ, которые спорили не столько въ видахъ разъясненiя дѣлъ, сколько по побужденiю личныхъ между собою неудовольствiй. Поэтому Екатерина Великая имѣла въ виду ослабить сенатъ за счетъ усиленiя его генералъ-прокурора, исходя изъ того мнѣнiя, что практически одного честнаго, дѣйствующаго не по личнымъ побужденiямъ, человѣка найти гораздо легче, нежели нѣсколькихъ.

Такимъ образомъ, по объему власти, генералъ-прокуроръ напоминалъ какъ бы премьеръ-министра, завѣдующаго рѣшительно всѣми дѣлами въ государствѣ, за исключенiемъ только иностранныхъ и военныхъ.

Устраивая такимъ образомъ небольшiя, но довольно существенныя измѣненiя въ сенатѣ, Екатерина II поручила генералъ-прокурору, сообразуясь съ данными работами комиссiи матерiаломъ, разработать проекты преобразованiй въ области внутренняго управленiя Россiи. Результатомъ работы князя Вяземскаго, занимавшаго должность генералъ-прокурора, было «Учрежденiе» о губернiяхъ. Екатерина II находила, что при слишкомъ большой численности населенiя управлять губернiей было трудно, поэтому въ основу «Учрежденiя» о губернiяхъ было положено опредѣленное количество жителей — 400,000 на каждую губернiю. Такимъ образомъ число губернiй было въ значительной степени увеличено.

До Екатерины II судебныя и административныя функцiи смѣшивались по большей части въ одномъ лицѣ. Императрица не преминула обратить на это вниманiе, находя такое смѣшенiе неправильнымъ и вреднымъ для правосудiя. «Намѣстникъ не есть судiя, — выражала Императрица свою мысль въ положенiи, — но оберегатель изданнаго узаконенiя, ходатай за пользу общую и государеву, заступникъ утѣсненныхъ и побудитель безгласныхъ дѣлъ».

Сообразно съ высказанными взглядами губернаторъ получалъ право наблюденiя за отправленiемъ правосудiя, но не могъ вмѣшиваться и отмѣнять судебныхъ рѣшенiй, такъ какъ это было дѣломъ сената. На губернатора возлагалась довольно широкая обязанность содѣйствовать процвѣтанiю подчиненнаго ему края, слѣдить за исправностью дорогъ, за общественными правами и т. д.

Измѣняя государственную администрацiю, Императрица обратила вниманiе также на общественныя и сословныя группы, даровавъ имъ самостоятельную организацiю въ 1785 году.

Дворянское сословiе было признано особымъ и первенствующимъ сословiемъ въ государствѣ. «Дворянское званiе, — высказывала Императрица въ грамотѣ свой взглядъ, — есть слѣдствiе, истекающее отъ качества добродѣтели начальствовавшихъ въ древности мужей, отличавшихъ себя заслугами, чѣмъ, обращая самую службу въ достоинство, пріобрѣли потомству своему нарицанiе благородное; поэтому, да пребудетъ навѣки благородное дворянское достоинство неотъемлемо, наслѣдственно и потомственно тѣмъ честнымъ родамъ, кои онымъ пользуются, а равно и тѣмъ, которые пріобрѣли бы его заслугами отечеству». Лишиться своего званiя дворянинъ могъ только по суду. Съ другой стороны, какъ говорилось въ грамотѣ, дворянское сословiе, какъ опора престола, обязано было «по первому призыву отъ Самодержавной власти, не щадить ни труда, ни самаго живота для службы государственной».

Опредѣляя дворянству такiя права и обязанности, Екатерина II приняла мѣры къ тому, чтобы соорганизовать это сословiе, дабы имѣть изъ него помощниковъ въ дѣлѣ управленiя. Дворянство дѣлилось по губернiямъ и выбирало своего представителя. Дворянству представлялось право выбирать изъ своей среды людей на разныя полицейскiя и судебныя должности въ губернiи, а также

обращаться на Высочайшее имя съ ходатайствомъ о своихъ нуждахъ и пользахъ. Такимъ образомъ такое преобразованіе дворянства имѣло то значеніе, что мѣстная администрація не могла руководствоваться только своимъ личнымъ произволомъ, а принуждена была считаться уже съ общественнымъ мнѣніемъ.

Было бы несправедливымъ и не въ духѣ Екатерины Великой, давъ такую самостоятельность дворянству обойти другія сословія, играющія также важную роль въ государствѣ. И этого, конечно, не случилось.

Городскіе обыватели, состоящіе по большей части изъ купечества и мѣщанства, также получили въ извѣстной степени права самоуправленія въ своемъ городѣ, гдѣ они выбирали своего представителя — голову. Была, однако, рѣзко подчеркнута разница между городскимъ и дворянскимъ сословіями. Въ то время, какъ дворянство имѣло право непосредственно обращаться съ ходатайствомъ на Высочайшее имя, горожане могли приносить таковыя только намѣстнику.

Екатерина Великая, реформируя такимъ образомъ общественныя группы, рѣшительно преслѣдовала цѣль привлечь къ участію въ административныхъ дѣлахъ само общество. Это имѣло то значеніе, что правительство могло всегда узнать недостатки, или просто даже мнѣніе общественныхъ группъ по любому вопросу и могло такимъ образомъ дѣйствовать не ощупью при изданіи новыхъ законовъ, а на основаніи желанія и мнѣнія населенія.

Всѣмъ въ достаточной мѣрѣ извѣстно, что главной пружиной въ государственномъ механизмѣ являются финансы. Безъ сомнѣнія, что Екатерина Великая, произведя реформы и улучшенія въ русской государственной жизни, не могла оставить безъ вниманія этой важной области тѣмъ болѣе, что ей досталось при вступленіи на престолъ печальное состояніе отечественныхъ финансовъ.

Непроизводительныя траты Императрицы Елизаветы Петровны, раздача направо и налѣво земель фаворитамъ, ослабили русскіе финансы настолько, что расходъ превышалъ доходы на 5 милліоновъ рублей. Такое состояніе финансовъ вызвало за границей недовѣріе къ Россіи, и дѣло дошло до того, что Елизавета Петровна не могла найти въ Голландіи 2-хъ милліоновъ рублей для веденія семилѣтней войны.

Получивъ такое наслѣдство, Екатерина II съ успѣхомъ начала улучшать дѣло, и за три первыхъ года своего царствованія поправила дѣло настолько, что не только всѣ долги были заплачены, но въ сундукахъ русскаго казначейства лежалъ избытокъ въ $5^1/_2$ милліоновъ рублей, что составляло почти четверть тогдашняго бюджета.

Одной изъ мѣръ Екатерины II къ улучшенію финансоваго состоянія Россіи было расширеніе начатыхъ еще при Елизаветѣ Петровнѣ банковыхъ операцій. Кромѣ того, большимъ подспорьемъ оказался выпускъ ассигнацій, болѣе удобныхъ въ обращеніи, нежели звонкая монета, которая, замѣненная теперь бумажными деньгами, покоилась въ государственномъ казнохранилищѣ. Но, выпуская ассигнаціи, Екатерина II старалась уравновѣсить количество ассигнацій съ суммой денегъ, хранившихся въ казнѣ, и благодаря этому всѣ вѣрили ассигнаціямъ, какъ звонкой монетѣ.

Но, хотя эти банковыя операціи и доставляли притокъ денегъ въ казну, все-таки, на этотъ притокъ не могло существовать государство — нужны были другіе источники дохода, и таковые, дѣйствительно, существовали и къ концу царствованія Императрицы Екатерины II достигли колоссальныхъ по тому времени размѣровъ.

Введенная Петромъ Великимъ иностранная торговля давала большой таможенный доходъ, еще болѣе увеличившійся благодаря развитію торговли при Екатеринѣ II. Если сравнить приходы таможеннаго дохода въ началѣ и въ концѣ царствованія Императрицы Екатерины Великой, то можно увидѣть, насколько увеличились торговыя сношенія съ Западомъ. Такъ, напримѣръ, таможенные доходы Риги въ 1777 году равнялись 550 тысячамъ рублей, а въ 1786 году возросли до 750 тысячъ; въ Ревелѣ таможенный сборъ далъ въ 1763 году 17 тысячъ рублей, а черезъ двадцать лѣтъ онъ достигъ цыфры въ 190 тысячъ рублей. Въ Петербургѣ, конечно, онъ возросъ еще больше.

Само собой разумѣется, что этотъ ростъ таможенныхъ доходовъ не только служилъ къ выгодѣ казны, онъ указывалъ также въ увеличившійся оборотъ русской торговли и возрастаніе частныхъ богатствъ. Кромѣ того, если прибавить къ этому сумму, получаемую отъ вывоза сырыхъ матеріаловъ въ 31 милліонъ рублей, то можно приблизительно судить о процвѣтаніи торговли въ вѣкъ Екатерины.

Такимъ образомъ, увеличивъ приходъ денегъ въ государственную казну, Екатерина Великая доказала на дѣлѣ, что войны, которыя она вела постоянно, не могутъ вліять черезчуръ сильно на положеніе финансовъ.

Быть можетъ, Екатеринѣ Великой удалось бы еще болѣе улучшить русскіе финансы, если бы не волненія внутри государства. Одно несчастіе за другимъ обрушивались на Россію. Чума, самозванная княжна Тараканова, Пугачовъ — отнимали вниманіе Екатерины.

Въ 1770 году Москву постигло страшное бѣдствіе.

Обнаружившаяся въ Дунайской арміи чума быстро разнеслась по всей Россіи, но нигдѣ она такъ ни свирѣпствовала, какъ въ Москвѣ, куда ее занесли въ 1770 году. Императрица, узнавъ о проникновеніи страшной болѣзни въ Москву, поручила сенатору Еропкину принять всѣ мѣры къ скорѣйшему прекращенію эпидеміи и прекращенію ея распространенія. Подъ Москвой заведены были карантины; въ самой Москвѣ устроены были на скорую руку больницы; пожитки и утварь до-

мовъ, въ которыхъ показывалась чума, предавались огню.

Но эти мѣры не принесли существенной пользы. Относившіеся къ больницамъ съ недовѣріемъ и не привыкшіе къ нимъ, москвичи утаивали своихъ больныхъ, которые, оставаясь безъ помощи, не только сами умирали, но заражали также свои семейства. Распоряженіе о сожженіи одежды точно такъ же не исполнялось населеніемъ; одежду больныхъ утаивали и носили, черезъ что зараза охватывала новыя массы народа. Населеніе московское было въ страшной паникѣ; многіе здоровые спѣшили причаститься, чтобы смерть не застала врасплохъ.

Между тѣмъ, распространился слухъ, что выставленный у Варварскихъ воротъ образъ Боголюбской Божіей Матери творитъ чудеса, исцѣляя отъ ужасной болѣзни. Толпами приходилъ народъ московскій помолиться передъ образомъ Богородицы и черезъ это больные передавали заразу здоровымъ. Тогда архіепископъ московскій Амвросій, видя распространеніе заразы отъ скопленія народныхъ массъ, распорядился убрать образъ. Разсвирѣпѣвшая толпа, избивъ исполнителей воли архіепископа, бросилась искать самого владыку и, найдя его въ Донскомъ монастырѣ, звѣрскимъ образомъ убила его.

Эти безпорядки Еропкинъ не былъ въ силахъ подавить и, такъ какъ терпѣть ихъ долѣе было бы очень опасно, Императрица Екатерина II поручила Григорію Орлову водворить въ Москвѣ порядокъ.

Вліяніе Орлова внесло нѣкоторое успокоеніе въ жизнь москвичей; благодаря большей строгости, введеннымъ имъ мѣрамъ, болѣзнь скоро прекратилась, и Орловъ съ честью возвратился въ Петербургъ.

Бѣдствія отъ чумы не поддаются никакому учету, но можно сказать, что они были огромны, ибо въ одной только Москвѣ умерло въ теченіе эпидеміи около 50 тысячъ человѣкъ.

Не успѣла Россія оправиться отъ чумы, какъ ее постигло новое бѣдствіе — пугачовщина.

Въ первой половинѣ царствованія Императрицы Екатерины II въ народѣ ходили нелѣпые слухи, будто Императоръ Петръ III живъ и гдѣ-то скрывается отъ своихъ гонителей. Этими слухами воспользовался яицкій казакъ, Емельянъ Ивановъ Пугачовъ и по уговорамъ раскольниковъ началъ выдавать себя за Петра III, разсказывая при этомъ, что ему приходится скрываться отъ Екатерины, гдѣ Богъ приведетъ.

Трудно выяснить причину успѣха Пугачова; вѣроятно, немаловажную роль здѣсь игралъ вообще мятежный духъ яицкихъ казаковъ, которые первые къ нему пристали. Какъ бы то ни было, Пугачову удалось сорганизовать большую шайку изъ людей, охочихъ до легкой наживы; шайка эта умножалась часъ отъ часу. Выдавая себя за императора Петра III, Пугачовъ старался окружить себя почетомъ, которымъ, по его понятію, долженъ быть окруженъ Царь. Тутъ были и самозванные генералы и адъютанты. Чтобы никто не могъ замѣтить неграмотность его, Пугачовъ всегда имѣлъ подъ рукой секретаря, который принималъ подаваемыя самозванцу прошенія и читалъ ихъ ему вслухъ.

Открытыя дѣйствія Пугачова начались въ сентябрѣ 1773 года. Съ изумительной смѣлостью началъ брать приступомъ крѣпость за крѣпостью. Расправа въ занятыхъ крѣпостяхъ была коротка и совершалась всюду на одинъ ладъ; офицеры вѣшались, ихъ женъ и дочерей Пугачовъ и члены его шайки брали къ себѣ въ наложницы, а населеніе приводилось къ присягѣ самозванцу.

Емельянъ Пугачовъ.

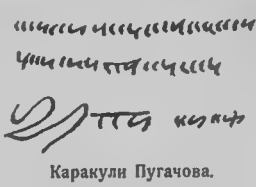

Каракули Пугачова.

Силы Пугачова настолько увеличились, что онъ уже въ началѣ октября имѣлъ смѣлость осадить неприступную по тогдашнему времени Оренбургскую крѣпость.

Между тѣмъ, правительство, сначала мало обращавшее вниманіе на появленіе самозванца, рѣшило принять болѣе энергичныя мѣры противъ осмѣлѣвшаго Пугачова. Въ 1774 году Императрица поручила подавленіе пугачовщины извѣстному генералу А. И. Бибикову, которому смерть не дала, къ несчастію, возможности подавить мятежъ. Командованіе перешло къ П. Панину, и въ

Взятіе крѣпости Пугачовымъ.

существуютъ вполнѣ достовѣрныя данныя, что она умерла вскорѣ по заключеніи въ крѣпость отъ болѣзни.

Въ началѣ настоящаго очерка было говорено немного о частной жизни Императрицы Екатерины Великой, о людяхъ которыми она себя сумѣла окружить. Мы нарочно не говорили тамъ о нѣкоторыхъ предпринятыхъ Екатериною II дѣйствіяхъ, такъ какъ не были знакомы еще съ внѣшними дѣлами ея царствованія.

Мы помнимъ всѣ усилія Потемкина культивировать и заселять Новороссійскій край. Императрица, сильно заинтересовавшись новоприобрѣтеннымъ краемъ, рѣшила сдѣлать дальнюю поѣздку и познакомиться лично съ новой областью. Этому путешествію рѣшено было

помощь ему былъ данъ уже извѣстный намъ Суворовъ.

Съ прибытіемъ Суворова счастье измѣнило Пугачову; онъ былъ разбитъ во всѣхъ стычкахъ и выданъ, наконецъ, своими же сообщниками Суворову.

Въ 1775 году въ Москвѣ совершилась казнь Пугачова, который шелъ на нее бодро, вполнѣ сознавая свою вину передъ Государыней и народомъ. «Богу было угодно наказать Россію черезъ мое окаянство», говорилъ онъ.

Нужно ли говорить о неисчислимыхъ бѣдствіяхъ пугачовщины? Весь поволжскій край былъ охваченъ мятежомъ, поля запустѣли, крестьяне оставляли дома... Но прошло лихолѣтье пугачовское и снова жизнь вошла въ свою колею.

Разъ зашла рѣчь о самозванцѣ, то нужно кстати сказать и о другомъ случаѣ принятія чужого имени при Екатеринѣ II. Въ 1774 году за границей появилась княжна Тараканова, выдававшая себя за дочь Императрицы Елизаветы Петровны отъ ея тайнаго брака съ Разумовскимъ. Иностранцы, желая отвлечь вниманіе Императрицы отъ Турецкой войны, рѣшили воспользоваться авантюристкой, красавицей Таракановой и внушили ей мысль о самозванствѣ.

Григорій Орловъ, который въ это время находился съ флотомъ въ Средиземномъ морѣ, услыхалъ о прекрасной авантюристкѣ и донесъ обо всемъ Императрицѣ, которая приказала принять всѣ мѣры къ тому, чтобы задержать Тараканову. Григорій Орловъ завязалъ съ ней сношенія, прикинулся обиженнымъ русской Императрицей и хитростью заманилъ ее на корабль, который доставилъ ее въ Петербургъ.

Существуетъ легенда, что княжна Тараканова погибла въ крѣпости во время наводненія въ 1776 году, но это безусловно несправедливо, такъ какъ

Смерть кн. Таракановой.

придать какъ можно больше торжественности, пригласить нѣкоторыхъ иностранныхъ пословъ принять участіе въ предстоящемъ путешествіи, устроить по дорогѣ свиданіе съ польскимъ королемъ и съ австрійскимъ императоромъ.

Въ началѣ 1787 года Императрица со всѣми своими спутниками выѣхала изъ Царскаго Села. Вездѣ толпами высыпалъ народъ навстрѣчу Государынѣ. Въ концѣ зимы Екатерина Великая пребыла въ Кіевъ и, проживъ въ немъ до вскрытія Днѣпра, отправилась по рѣкѣ къ цѣли своего путешествія. Въ старинномъ украинскомъ городѣ Каневѣ произошла встрѣча ея съ королемъ польскимъ Августомъ Понятовскимъ. Встрѣча эта, какъ свидѣтельствуютъ современники, была черезчуръ натянута и холодна. Понятовскій, хотя и обязанный, какъ мы видѣли, своимъ престоломъ исключительному вліянію Русской Императрицы, не могъ простить ей раздѣла Польши, лишившаго его части владѣній; и Екатерина, видя, что только выгоды заставили Августа пріѣхать для свиданія, отнеслась къ нему очень недружелюбно.

Между тѣмъ флотилія Императрицы вступила въ край, управляемый Потемкинымъ.

Потемкинъ, желая поразить Императрицу, устроилъ какую-то настоящую фантастическую волшебную феерію. По пути Императрицы, на берегахъ Днѣпра, были построены по его распоряженію декоративныя деревни, въ которыя на нѣсколько мѣсяцевъ изъ окрестныхъ мѣстъ были собраны крестьяне.

Цѣль была достигнута — восхищенію и изумленію Екатерины Великой не было границъ.

Но за эту бутафорію нельзя строго судить Потемкина; если ее, дѣйствительно, можно поставить ему въ вину, то она цѣликомъ выкупалась всей дѣятельностью Потемкина въ Новороссіи.

У Днѣпровскихъ пороговъ Екатерину Великую встрѣтилъ австрійскій Императоръ Іосифъ, откуда оба союзные монарха отправились въ недавно выстроенный Херсонъ, въ которомъ были уже адмиралтейство, огромныя казармы и до 2,000 частныхъ домовъ. Екатерина всѣмъ была очень довольна, но больше всего ее поразило созданіе Потемкинымъ могущественнаго флота, который она увидала изъ дворца на берегу Севастопольскаго залива.

«Въ то время, — описываетъ это событіе гр. Сегюръ, — какъ ихъ величества (Екатерина и Іосифъ) сидѣли за столомъ, при звукахъ прекрасной музыки, внезапно отворились двери большого балкона, и нашимъ взорамъ представилось величественное зрѣлище: мы увидѣли заливъ верстъ на 12 въ длину и на 4 въ ширину; посреди этого залива, въ виду царской столовой, выстроился въ боевомъ порядкѣ грозный флотъ, построенный, вооруженный и совершенно снаряженный въ два года.

Осмотрѣвъ весь Крымъ, Екатерина тронулась въ обратный путь и на прощанье наименовала Потемкина Таврическимъ.

Эта поѣздка въ Новороссію еще болѣе укрѣпила популярность Екатерины Великой среди русскаго населенія и дала ей самой возможность познакомиться съ характеромъ своего государства, которое она нашла, благодаря талантливости ближайшихъ помощниковъ, въ цвѣтущемъ состояніи.

Но проходятъ годы, талантливые люди умираютъ, на смѣну имъ появляются новые люди, сама Императрица, хотя и не хочетъ показать этого, замѣтно старѣется.

Благодаря регулярному образу жизни Екатерина до самой почти смерти обладала хорошимъ здоровьемъ. Щебальскій такъ описываетъ день Императрицы: «Она вставала обыкновенно въ 7 часовъ и тотчасъ же принималась за какую-нибудь работу, одна, безъ секретарей и докладчиковъ. Въ 9 часовъ она начинала принимать докладчиковъ поочередно одного за другимъ... Въ 12 часовъ доклады прекращались; Императрица переходила въ уборную, куда были допускаемы, для присутствованія при волосочесаніи, нѣкоторые изъ приближеннѣйшихъ придворныхъ: какъ, напримѣръ, старинный членъ еще ораніенбаумскаго кружка гр. А. С. Строгановъ, Л. А. Нарышкинъ, извѣстный своимъ остроуміемъ и веселостью и др. За ежедневный обѣдъ, который начинался ровно въ 2 часа, садилось съ Императрицей очень небольшое число гостей... Послѣ обѣда Екатерина, оставшись одна, распечатывала донесенія, полученныя изъ-за границы, которыя читалъ ей кто-либо изъ статсъ-секретарей. Такъ проходило время до шести часовъ, когда начиналось обыкновенное «вечернее собраніе», или спектакль въ дворцовомъ Эрмитажѣ. Въ 11 часовъ въ покояхъ Императрицы всѣ огни были потушены».

Такъ, или почти такъ проходили всѣ дни у Екатерины Великой.

Мы уже сказали, что смерть одного за другимъ уносила отъ русской Императрицы ея лучшихъ совѣтниковъ. Умеръ Потемкинъ, умерли Панинъ и Вяземскій; Орловы удалились изъ суеты придворной жизни и жили вдали отъ двора. Кто же занялъ ихъ мѣсто?

Екатерина Великая, замѣняя своихъ прежнихъ совѣтниковъ новыми, допустила, какъ говорилось раньше крупную ошибку, предоставивъ дѣло управленія государствомъ молодому Платону Зубову, котораго ошибочно считала за геніальнаго человѣка.

Быстро начала восходить звѣзда Зубова. Въ четыре года онъ изъ секундъ-ротмистровъ дошелъ до чина въ 1793 году генералъ-аншефа и управлялъ всей Россіей.

Правда, Зубову принадлежитъ успѣшное продолженіе дѣла заселенія Новороссійскаго края и основаніе Одессы, но съ другой стороны до насъ дошли такія мечтанія его въ области политики, которыя едва уживаются съ здравымъ смысломъ. Любимымъ занятіемъ его было составленіе проектовъ новаго устройства Европы. Вотъ, напримѣръ, видъ и составъ Россійской имперіи по проекту Зубова:

«Столицы первой степени: 1) Петербургъ, 2) Берлинъ, 3) Вѣна, 4) Константинополь, 5) Астрахань, 6) Москва. Государь столь обширной Имперіи уподобляться долженъ солнцу, благотворнымъ взоромъ своимъ согрѣвающему все то, что лучи его досягать могутъ. Годовое присутствіе въ каждой изъ сихъ столицъ, особые почетные чины и дворъ той страны, но верховное правленіе одно и нераздѣльно».

Достаточно только привести этотъ проектъ, чтобы судить объ умственныхъ способностяхъ П. Зубова. Очень можетъ быть, что Екатерина Великая скоро поняла умственное убожество его, но изъ самолюбія не хотѣла сознаться въ этомъ.

Но что же дѣлалъ въ это время наслѣдникъ престола, Цесаревичъ Павелъ Петровичъ?

Мы помнимъ, что Императрица Елизавета Петровна тотчасъ же по рожденіи Павла разлучила

Гатчинскій дворецъ въ концѣ XVIII вѣка.

его съ матерью. Это раннее разлученіе, можетъ быть, и сыграло большую роль въ томъ взаимномъ охлажденіи, которое чувствовалось впослѣдствіи другъ къ другу Екатерины и Павла. Воспитаніе его было поручено Панину, но съ самаго начала направилось неумѣло и способствовало развитію въ Великомъ Князѣ дурныхъ сторонъ.

Екатерину Великую упрекаютъ, что она съ самаго дня рожденія не испытывала любви къ своему сыну, но это глубоко несправедливо. У насъ въ распоряженіи имѣется письмо Екатерины къ воспитателю Цесаревича Панину, въ которомъ она выражаетъ свою радость по поводу успѣховъ Павла, который присылаетъ ей написанное хорошимъ стихомъ письмо. «Вотъ письмо краснорѣчивое, мужественное, благородное и полное такихъ чувствъ, какія я желала въ немъ всегда видѣть. Я не рѣшаюсь вѣрить, чтобъ онъ самъ это написалъ, потому что это почти слишкомъ хорошо для его возраста; но вы увѣряете и я вѣрю, и поздравляю васъ...».

Но при дворѣ нашлись люди, благодаря которымъ произошло взаимное охлажденіе.

Павлу черезъ его супругу, съ которой онъ вступилъ въ бракъ въ 1773 г., внушали, что Екатерина II должна была передать ему съ его совершеннолѣтіемъ бразды правленія, а Екатеринѣ доносили о честолюбивыхъ мечтаніяхъ Павла. Конечно, послѣ такихъ внушеній наступило недовѣріе въ ихъ отношеніяхъ, а затѣмъ окончательное охлажденіе, кончившееся полнымъ разрывомъ.

Послѣ смерти своей супруги въ 1776 году Великій Князь вступилъ въ новый бракъ съ принцессой вюртембергской, названной въ крещеніи Маріей Феодоровной и удалился въ уединенную жизнь въ Гатчинѣ. Несмотря на тихій нравъ новая супруга не могла помирить мать съ сыномъ и Павелъ жилъ вдали отъ двора.

«Гатчинцы», какъ называли при дворѣ Императрицы Екатерины II людей, окружавшихъ Наслѣдника, жили совершенно обособленной жизнью.

Екатерина Великая, такъ много перенесшая отъ своеволія Елизаветы Петровны: допустила какъ и послѣдняя, такую же крупную ошибку, разъединила дѣтей съ отцомъ. Дѣти Великаго Князя Павла жили въ Петербургѣ у своей бабушки и воспитывались подъ ея руководствомъ и изъ этого получалась отдаленность въ отношеніи между отцомъ и дѣтьми.

Своеобразно проводилъ Великій Князь время въ своей любимой Гатчинѣ. Все время посвящалъ онъ обученію солдатъ, бывшихъ въ его распоряженіи, по русскимъ пріемамъ, которые, будучи мертвенно педантичными, уничтожены въ русской арміи Потемкинымъ. Растопчинъ, сторонникъ Павла Петровича, и тотъ не могъ сдержать своего негодованія по поводу этой муштровки солдатъ. «Великій Князь, — пишетъ онъ въ 1793 году, — имѣетъ въ своемъ расположеніи 6100 солдатъ и 3 эскадрона кавалеріи и воображаетъ, что онъ умершій прусскій король».

Въ своемъ увлеченіи прусской дисциплиной Павелъ примѣнялъ къ солдатамъ жестокія тѣлесныя наказанія; офицеры точно такъ же подвергались суровымъ взысканіямъ за малѣйшіе проступки. Всѣ парады и маневры оканчивались сплошь да рядомъ экзекуціей.

Къ концу царствованія Екатерины Великой про эти военныя упражненія Наслѣдника передавали, переплетая быль съ небылицей, невѣроятныя вещи, изъ которыхъ было ясно только одно, что когда царствовать будетъ Павелъ, то весь Петербургъ, а за нимъ вся Россія будетъ, какъ оно дѣйствительно и случилось, превращена въ военный лагерь.

Разсказываютъ, что Екатерина II, видя такое направленіе Павла, намѣревалась послѣ своей смерти передать престолъ своему внуку Великому Кня-

зію Александру Павловичу и что будто бы въ моментъ смерти ея Павелъ Петровичъ спряталъ завѣщаніе Императрицы. Насколько это вѣрно трудно

Гатчинскій кирасиръ.

судить, но если это имѣло мѣсто въ дѣйствительности, то приходится дивиться прозорливости Императрицы, предвидѣвшей тяжелое для всѣхъ царствованіе.

Въ 1796 году произошло событіе, еще болѣе вызвавшее антагонизмъ между сыномъ и матерью и касавшееся предположеній о бракѣ дочери Великаго Князя, внучки Императрицы Александры Павловны съ шведскимъ королемъ Густавомъ.

Какъ такое предположеніе могло возникнуть? Вѣдь мы знаемъ, что во все царствованіе Екатерины II отношенія между Россіей и Швеціей были натянуты до такой степени, что одинъ разъ дошло до войны. И вдругъ теперь такое сближеніе. Произошло это такимъ образомъ.

Революціонныя событія во Франціи вызвали сильное безпокойство во всѣхъ государствахъ Европы. Между Россіей и Англіей по этому поводу составилось тѣсное соглашеніе, къ которому Англія уговорила присоединиться Швецію, въ которой царствовалъ въ то время молодой король подъ регентствомъ своего дяди, нелюбившаго Россіи. Для болѣе тѣснаго сближенія со Швеціей Екатерина Великая начала переговоры со шведскимъ дворомъ о бракѣ короля съ Великой Княжной Александрой Павловной.

Результатомъ такихъ переговоровъ была поѣздка короля и его дяди въ Россію подъ вымышленными именами. Дѣло, казалось, должно было окончиться благополучно. Молодые люди полюбили другъ друга. Но дядя короля, врагъ Екатерины и Россіи, тихо интриговалъ противъ этого брака и внушалъ королю о необходимости для Александры Павловны принятія лютеранства. Между тѣмъ, былъ уже назначенъ день помолвки.

Всѣ эти переговоры происходили безъ участія Павла Петровича, который продолжалъ жить своей странной жизнью въ своей Гатчинѣ и былъ противъ брака, хотя бывшая по случаю помолвки дочери супруга его Марія Феодоровна въ Петербургѣ каждодневно извѣщала его о ходѣ событій и выражала свою радость за счастье дочери. Но надеждамъ бабушки и матери не суждено было осуществиться. Интриги дяди короля сдѣлали свое дѣло, король не пріѣхалъ на помолвку и скандалъ получился на всю Европу.

Это событіе такъ подѣйствовало на Екатерину, что было одной изъ причинъ ея внезапной кончины.

Какъ ни старалась Императрица казаться быть бодрой и не обращала вниманія на недуги отъ подкравшейся старости, послѣдній ударъ сразилъ ее окончательно. Еще наканунѣ своей смерти Екатерина чувствоала себя отлично и весело шутила за ужиномъ со своимъ любимцемъ Львомъ Нарышкинымъ, а уже на другой день ея не стало. 37 часовъ длилась предсмертная агонія Императрицы и 6 ноября 1796 года ея не стало.

Памятникъ Екатеринѣ II.

Съ общей печалью встрѣтилъ русскій народъ извѣстіе о смерти любимой Императрицы. Печаль эта имѣла глубокое основаніе: вѣдь въ мудромъ пра-

вленіи Екатерины такъ хорошо жилось всему населенію.

Подати были уменьшены, благосостояніе благодаря этому увеличилось, и народъ благословлялъ свою Императрицу.

Вѣкъ Екатерины былъ безъ сомнѣнія блестящимъ вѣкомъ въ исторіи Русскаго государства. Мудрыя внутреннія преобразованія обезпечивали матеріальное и нравственное развитіе русскаго народа. Блестящая внѣшняя политика и удачныя завоеванія выдвинули Россію на первое мѣсто среди европейскихъ государствъ и она заняла такое положеніе и пользовалась такимъ вліяніемъ, о которомъ раньше никто не могъ и мечтать. Не было ни одной области, которая ускользнула бы отъ вниманія Екатерины II и ея славныхъ совѣтниковъ.

Вѣкъ Екатерины справедливо служитъ предметомъ поклоненія всѣхъ русскихъ людей и нашъ родной поэтъ былъ вполнѣ правъ, когда вдохновенно воскликнулъ:

„О васъ, сподвижники, друзья Екатерины,
Пройдетъ молва изъ рода въ родъ.
О, громкій вѣкъ военныхъ споровъ,
Свидѣтель славы Россіянъ!
Ты видѣлъ, какъ Орловъ, Румянцевъ и Суворовъ,
Потомки грозные славянъ,
Перуномъ Зевсовымъ побѣду похищали.
Ихъ смѣлымъ подвигамъ, страшась, дивился міръ;
Державинъ и Петровъ героямъ пѣснь бряцали
Струнами громозвучныхъ лиръ...“

Царствованіе Императора Павла I.

6 ноября 1796 года — 12 марта 1801 года.

«Гатчинцы теперь въ силу войдутъ», говорили въ первые дни царствованія Императора Павла Петровича.

И дѣйствительно, новое царствованіе началось нововведеніями, которымъ подвергнулась прежде всего армія. Нововведенія эти проводились съ такой строгостью, какой доселѣ не было въ Россіи, пожалуй, со временъ Бирона.

Несмотря на то, что Павелъ I неоднократно осуждалъ, будучи Наслѣдникомъ, Екатерину Великую за ея крутыя, какъ ему казалось, мѣры, теперь онъ позабылъ эти упреки. Въ 1773 году онъ писалъ своему другу Разумовскому: «Въ частной жизни государей очень часто бываютъ такія несчастья, какъ безпрекословное подчиненіе своей волѣ другихъ. Вдали отъ той обстановки, гдѣ приходится считаться также и съ чужими интересами, они думаютъ постоянно только о своихъ удовольствіяхъ. Не зная границъ своей волѣ и своимъ капризамъ, они убѣждены, что имъ все позволено, и заставляютъ всѣхъ другихъ преклоняться передъ ними. Но у этихъ другихъ есть глаза и собственная воля: изъ одной обязанности повиноваться они не могутъ настолько ослѣпнуть, чтобы не понимать, что воля волей, а капризы капризами; то, что нравится одному, не нравится другому».

Такіе трезвые взгляды высказывалъ Павелъ, будучи Наслѣдникомъ, но лишь только онъ получилъ власть надъ огромнымъ государствомъ, то началъ дѣйствовать вопреки высказанному взгляду объ обязанности Монарха считаться съ жизнью другихъ.

Въ послѣдніе часы жизни покойной Императрицы всѣ со страхомъ ожидали новаго Царствованія, зная хорошо характеръ и обычаи Великаго Князя. «Первымъ геройскимъ дѣяніемъ новаго царствованія — саркастически заявляетъ заслуженный Тургеневъ — была жестокая и безпощадная война противъ злѣйшихъ враговъ Русскаго государства, противъ круглыхъ шляпъ, фраковъ и жилетовъ. Уже на слѣдующій день 200 полицейскихъ и драгунъ бѣгали по улицамъ и по особому указу срывали у всѣхъ прохожихъ шляпы, которыя тутъ же уничтожались; отъ фраковъ отрѣзывали воротники, а жилеты, по усмотрѣнію капраловъ и унтеръ-офицеровъ, разрывались на части. Въ 12 часовъ на улицахъ уже не видно было ни одной круглой шляпы; фраки и жилеты были совершенно обезврежены; тысячи обывателей Петрополиса разбѣглись по домамъ съ непокрытыми головами, въ изорванномъ платьѣ, полунагіе. Нѣкоторые пробовали сопротивляться, но ихъ тутъ же избивали кулаками и палками.»

Вскорѣ за гоненіемъ на платье и шляпы, послѣдовали распоряженія въ такомъ же родѣ. Было издано запрещеніе танцовать вальсъ, ношеніе бакенбардъ.

Подобныя распоряженія намъ могутъ показаться анекдотомъ, но отъ нихъ нашимъ предкамъ пришлось не сладко.

Если къ этимъ распоряженіямъ прибавить людей, окружающихъ Императора, жестокаго Аракчеева, который оставилъ такую нехорошую славу въ послѣдующее царствованіе, энергичнаго Ростопчина, то жизнь русскихъ, особенно въ Петербургѣ, была очень тяжела.

Но могутъ сказать, что свидѣтельства такихъ людей, какъ приведеннаго выше Тургенева, не могутъ имѣть цѣны, такъ какъ онъ, будучи нелюбимъ Павломъ, могъ быть пристрастнымъ. Но до насъ дошли свѣдѣнія объ ужасномъ времени Царствованія не только со стороны русскихъ современ-

Императоръ Павелъ I.

ритъ онъ,—былъ потрясенъ весь государственный порядокъ, всѣ правовые устои; всѣ пружины государственной машины были сдвинуты съ своихъ мѣстъ... Высшіе посты заняли люди, которые едва читать умѣли, люди безъ образованія и безъ всякаго понятія о насущныхъ интересахъ государства; они знали только Гатчину и ея казармы; они ничего другого не сдѣлали, кромѣ того, что участвовали въ парадныхъ смотрахъ, ничего другого не слышали, кромѣ трубы и сигнальнаго рожка. Лакей генерала Апраксина, Клейнмихель, былъ уполномоченъ обучать военному искусству фельдмаршаловъ. Шесть или семь фельдмаршаловъ, находившихся тогда въ Петербургѣ, сидѣли за столомъ подъ предсѣдательствомъ бывшаго лакея, который объяснялъ такъ называемую тактику посѣдѣвшимъ въ военныхъ походахъ полководцамъ! Вся его премудрость состояла изъ чисто внѣшнихъ пріемовъ строевой и караульной службы, разныхъ уловокъ и другихъ подобнаго рода пустяковъ».

Малѣйшее отступленіе отъ вновь введенныхъ порядковъ влекло за собой самое меньшее—это строгій выговоръ, котораго не могли избѣжать даже самые заслуженные люди. Этого выговора не избѣжалъ покрытый славой генералиссимусъ Суворовъ. Въ приказѣ 20 марта 1800 года Императоръ Павелъ I объявлялъ слѣдующее: «Генералиссимусъ князь Суворовъ, вопреки дѣйствующему предписанію, имѣлъ при своемъ корпусѣ по прежнему обычаю постояннаго дежурнаго генерала, о чемъ съ порицаніемъ сообщается къ свѣдѣнію всей арміи».

Иногда подобные выговоры и даже ссылки про-

никовъ, но также донесенія иностранныхъ дипломатовъ своимъ правительствамъ, въ которыхъ многіе изъ нихъ сомнѣвались въ нормальности умственныхъ способностей Павла I.

Увлекаясь еще въ бытность свою Наслѣдникомъ, въ Гатчинѣ военными парадами и маневрами, Павелъ I, когда сдѣлался Императоромъ, началъ передѣлывать военное устройство по-своему. Гатчинцы, вымуштрованные въ духѣ Императора Павла, само собой разумѣется, заняли первыя мѣста въ военныхъ преобразованіяхъ. Прежде всего Павелъ I съ «гатчинцами» возстановилъ отмѣненную Екатериной Великой за неудобствомъ старую форму съ косичкой и пудрой. Ланжеронъ по этому поводу привелъ въ смущеніе всю армію своими нововведеніями, и Александръ I немедленно послѣ восшествія на престолъ вернулся къ формѣ, которая была установлена въ послѣдніе годы Царствованія Екатерины, но которую Павелъ отмѣнилъ и тѣмъ создалъ изъ военныхъ смѣшныя карикатуры.

Распоряженія гатчинцевъ вызывали глубокое негодованіе. Заслуженные, боевые генералы должны были выслушивать уроки военной тактики отъ гатчинскихъ руководителей, никогда не бывшихъ на войнѣ и знавшихъ только казармы и парады. У стараго Тургенева вырывается по этому поводу крикъ негодованія. «Въ нѣсколько часовъ,—гово-

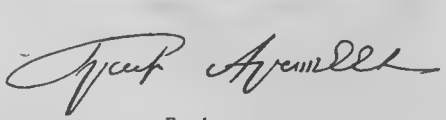

Гр. Аракчеевъ.

исходили изъ-за ничтожныхъ пустяковъ. Однажды для войскъ были заготовлены солдатскія шинели, которыя были не совсѣмъ одинаковаго цвѣта вслѣд-

Императрица Марія Ѳеодоровна.

ствіе непреодолимыхъ техническихъ затрудненій. На это обстоятельство и указалъ вицедиректоръ интендантскаго департамента Саблуковъ и былъ за это въ тотъ же моментъ безъ всякаго промедленія несмотря на инфлуэнцу, бывшую въ то время у него, высланъ изъ Петербурга.

О еще болѣе возмутительномъ случаѣ передаетъ Тургеневъ,—случаѣ, которому, къ сожалѣнію, мы должны вѣрить, такъ какъ онъ подтверждается историческими данными. «Въ одинъ прекрасный день—разсказываетъ онъ—всѣ дежурные офицеры штаба и адъютанты получили приказъ собраться въ залѣ передъ рабочимъ кабинетомъ Государя. Когда всѣ явились, Павелъ вышелъ и громкимъ, хриплымъ голосомъ закричалъ: «Адъютантъ Екатеринославскаго полка, впередъ!» Въ качествѣ такового я подошелъ къ Императору. Онъ подступилъ очень близко ко мнѣ и началъ меня щипать; справа отъ него стоялъ весь блѣдный Великій Князь Александръ, слѣва Аракчеевъ. Это щипаніе продолжалось и у меня появились слезы на глазахъ отъ боли. Глаза Павла Петровича сверкали отъ гнѣва. «Разскажите—воскликнулъ онъ, наконецъ—въ своемъ полку, а тамъ ужъ и дальше передадутъ, что я выбью изъ васъ потемкинскій духъ и сошлю васъ туда, куда и воронъ вашихъ костей не занесъ бы». Продолжая щипать меня, Его Величество пять или шесть разъ повторилъ эти слова, а затѣмъ приказалъ мнѣ удалиться. И все это за то, что раньше Екатеринославскій полкъ носилъ имя Потемкина».

Вводя суровую дисциплину и устраивая частые парады и маневры, Императоръ Павелъ безусловно преслѣдовалъ цѣль улучшенія своей арміи. Но на дѣлѣ все это дало отрицательные результаты. Солдаты часто оказывались черезчуръ утомленными и, выбывая изъ строя, ослабляли полковыя части. Императоръ доходилъ до крайности въ отношеніи военныхъ ученій, и иногда давалъ такіе приказы, которые явнымъ образомъ приносили большой вредъ. «Однажды, напримѣръ, Сибирскому драгунскому полку, который только что вернулся изъ Персидскаго похода и стоялъ въ Дербентѣ на Кавказѣ, было предписано отправиться въ Тобольскъ, — повѣствуетъ Брикнеръ. — Этотъ переходъ въ 4000 верстъ продолжался 2 года; за это время погибли всѣ лошади, и войска были измучены до невѣроятія».

Но это еще было ничего; это можно было чѣмъ нибудь оправдать. Но передаютъ такіе факты, которымъ трудно вѣрить, «Говорятъ, — какъ свидѣтельствуетъ тотъ же Брикнеръ,—что цѣлый кавалерійскій полкъ былъ сосланъ въ Сибирь въ полномъ составѣ прямо съ военнаго парада только за то, что не понялъ или не разслышалъ команды Императора; впрочемъ, его скоро помиловали и вернули обратно.»

Современники передаютъ за фактъ, что офицеры, идя утромъ на парадъ или на военныя упражненія, не были увѣрены, воротятся ли домой или

Великій князь Александръ.

отправятся, по выраженію самого Императора, туда, «куда воронъ костей не заносилъ;» болѣе предусмотрительные брали на всякій случай съ собой день-

ги, чтобы не очутиться безъ гроша, если прямо съ парада отправятся въ дальній путь.

Будетъ несправедливо утверждать, что всѣ распоряженія Павла приносили вредъ и не достигали своей цѣли. Наоборотъ, онъ искренно желалъ сдѣлать много добра, но ему какъ-то все не удавалось и всѣ его добрыя начинанія тонули въ общей массѣ безразсудныхъ распоряженій, благодаря которымъ слышалось отовсюду всеобщее недовольство. Армія, роптала и съ надеждой смотрѣла на Наслѣдника Александра Павловича, нетерпѣливо ожидая вступленія его на престолъ.

Не только петербургскіе жители и военная среда чувствовали тяжесть царствованія Павла I, то же самое почти чувство царило и въ Царскомъ семействѣ.

Люди, которымъ было выгодно охлажденіе Павла Петровича къ Императрицѣ Маріи Ѳедоровнѣ и къ его наслѣднику Александру, сумѣли доказать Императору, что его близкіе желаютъ обезличить его и управлять страной отъ его имени. Мнительный Павелъ оправдалъ расчеты своихъ наушниковъ и сталъ удаляться отъ супруги и дѣтей.

Къ концу царствованія отношенія между ними ухудшились до такой степени, что Императоръ Павелъ хотѣлъ обойти Великаго Князя Александра въ престолонаслѣдіи; съ супругой же своей Павелъ I порвалъ близость, приблизивъ къ себѣ княгиню Анну Петровну Гагарину, которая сумѣла завладѣть дѣйствіями и мыслями Императора.

Итакъ, въ головѣ Императора зародилась мысль устранить своего Наслѣдника отъ престола. Кого же въ данномъ случаѣ онъ имѣлъ въ виду поставить на его мѣсто?

Современники говорятъ, что это былъ принцъ Евгеній Виртембергскій, племянникъ Императрицы Маріи Ѳеодоровны, за котораго предполагалъ выдать замужъ свою дочь Екатерину. Павелъ Петровичъ осыпалъ почестями принца и дошелъ даже до того, что на парадѣ отдалъ ему честь.

«Скоро—пишетъ одинъ современникъ—его любовь къ этому красивому и умному мальчику дошла до чрезвычайной и странной экзальтаціи, которая граничила съ ненормальностью, какъ и все, что онъ дѣлалъ. Онъ смотрѣлъ на мальчика, какъ на ниспосланнаго съ неба; его планъ былъ готовъ, и его семью ожидала жестокая расправа. Супругу и сыновей онъ хотѣлъ подвергнуть строгому заточенію—Императрицу въ Холмогорахъ, Великаго Князя Александра въ Шлиссельбургской крѣпости, а Великаго Князя Константина въ Петропавловской и т. д.

Если, дѣйствительно, существовалъ такой планъ у Императора Павла, то его психическое разстройство слишкомъ очевидно.

Управленіе Государствомъ, казавшееся всѣмъ сначала идеальнымъ и многообѣщающимъ, носило такой же безтолковый характеръ.

Внѣшняя политика подъ руководствомъ ревностнаго сторонника Императора гр. Ростопчина представляла изъ себя нѣчто ужасное.

«Уже черезъ нѣсколько дней послѣ восшествія на престолъ Павла—говоритъ Брикнеръ—начинаютъ проявляться отрицательные отзывы даже со стороны тѣхъ, которые вначалѣ пѣли хвалебные гимны Императору. Шведскій посолъ Стэдингъ былъ смущенъ крайней опрометчивостью, съ которой проводились въ жизнь полицейскія мѣры по реформѣ одежды. Удручающее впечатлѣніе на дипломатическіе круги произвелъ приказъ сардинскому послу Россіи оставить Россію въ теченіе 24 часовъ за то, что позволилъ себѣ смѣлые отзывы объ Императорѣ въ своихъ депешахъ... Послы, которые должны были содѣйствовать общенію своихъ государствъ съ Россіей, совершенно отказывались понимать неожиданный указъ Павла, вос-

Кн. А. П. Гагарина.

прещавшій иностранцамъ въѣздъ въ Россію. Этотъ указъ очень настойчиво проводился въ жизнь, и всѣ были убѣждены, что Императоръ хочетъ совершенно изолировать свою страну.»

«Въ высшихъ кругахъ бюрократіи,—повѣствуетъ тотъ же жизнеописатель Императора Павла Брикнеръ,—бывали крайне смущены страстностью и дилетанствомъ, съ какимъ Павелъ обыкновенно рѣшалъ самые важные вопросы внѣшней политики подъ впечатлѣніемъ случайныхъ капризовъ и временныхъ настроеній. Съ технической стороной этой дѣятельности знакомятъ насъ совершенно невѣроятныя записки Ростопчина, снабженныя примѣчаніями Павла на поляхъ и свидѣтельствующія о крайней страстности, невѣжествѣ и отсутствіи всякаго вкуса у Императора. Рѣчь идетъ не болѣе и не менѣе, какъ о раздѣлѣ Турціи, захватѣ Константинополя и т. д.»

Такимъ образомъ Императоръ Павелъ I сво-

имъ отношеніемъ къ иностранной политикѣ нѣсколько напоминалъ Платона Зубова, который, какъ мы помнимъ, составлялъ точно такіе же странные проекты. Но къ нимъ еще прибавлялись рѣшительныя мѣры Императора по отношенію къ представителямъ иностранныхъ дворовъ, которыхъ совершенно третировалъ и расправлялся съ ними довольно круто. Высылались изъ предѣловъ Россіи не только послы, имѣвшіе несчастіе навлечь на себя гнѣвъ Императора, былъ высланъ даже наслѣдный принцъ Гессенъ-рейнфельзскій за то, что отецъ послѣдняго былъ недоволенъ пріемомъ Императора Павла, который былъ оказанъ его сыну.

Впослѣдствіи гр. Ростопчинъ, завѣдывавшій въ

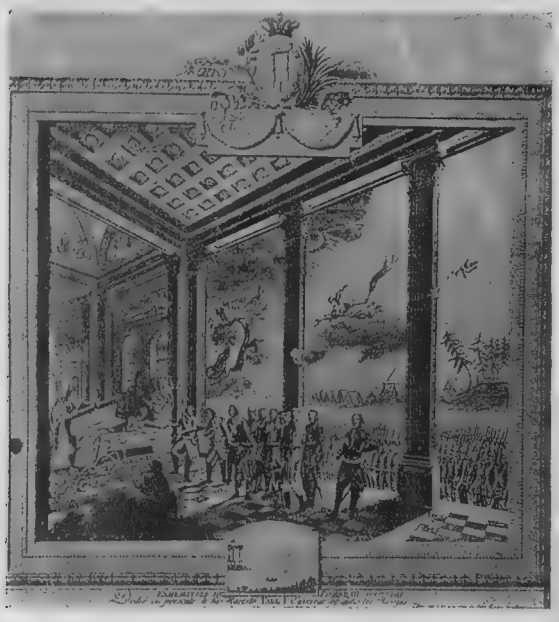

Встрѣча Императора Павла съ своимъ отцомъ.
Символическая картина.

царствованіе Павла I, какъ было упомянуто, иностранными дѣлами и былъ отчасти виновникомъ странныхъ распоряженій Императора, старался оправдать себя и оставить на Императорѣ всѣ обвиненія.

«У меня не могло быть никакой политической системы,—писалъ въ свое оправданіе гр. Ростопчинъ,—такъ какъ Государь все хотѣлъ дѣлать самъ, не терпѣлъ ни малѣйшаго промедленія въ исполненіи его приказовъ и не выносилъ никакихъ возраженій».

Но эти оправданія Ростопчина, повторяемъ, не имѣютъ почти никакой цѣны, такъ какъ роль его въ началѣ царствованія Императора Павла слишкомъ хорошо всѣмъ извѣстна.

Не стѣсняя себя въ области внѣшнихъ сношеній, Императоръ Павелъ еще менѣе стѣснялся въ распоряженіяхъ, которыя касались внутренняго управленія государствомъ. Всѣ мѣропріятія Екатерины Великой были осуждены и подвергнуты измѣненію со стороны Императора Павла. Налоги, отъ которыхъ Екатерина Великая хотѣла избавить населеніе, были значительно увеличены; торговля, которая въ предыдущее царствованіе процвѣтала, благодаря прерваннымъ частнымъ сношеніямъ съ заграницей, находилась въ страшномъ упадкѣ.

Высшіе сановники были поставлены въ какія-то исключительныя положенія школьниковъ, которымъ Императоръ не стѣснялся дѣлать выговоры въ довольно рѣзкихъ выраженіяхъ.

«Положеніе дѣлъ,—повѣствуетъ Брикнеръ,—замѣтно ухудшалось. Акты насилія, жестокіе приговоры, суровыя наказанія особенно стали учащаться въ 1709 и 1800 годахъ. Очень часто стали появляться приказы о выѣздѣ изъ столицы въ теченіе 24 часовъ. Даже женщины не избѣжали этой участи. Отказъ одной молодой дамы выйти замужъ по желанію Императора повлекъ за собой высылку всей семьи. Княгиня Дашкова подробно разсказываетъ въ своихъ мемуарахъ, какъ она по приказу была выслана въ одно изъ самыхъ захолустныхъ своихъ имѣній и тамъ должна была прожить въ теченіе большей части этого Царствованія. Коцебу, въ очень забавной формѣ передаетъ, какъ онъ грубо былъ схваченъ въ Митавѣ, когда онъ ѣхалъ въ Эстляндію къ родственникамъ своей жены, и увезенъ въ Сибирь. Только послѣ своего „помилованія“ онъ услышалъ объясненіе изъ устъ Кутайсова: кара его постигла за то, что онъ былъ писателемъ. Загряжская за недостаточную почтительность къ матери Государевой фаворитки Гагариной получила приказъ оставить столицу въ 24 часа. Наказаніе было впрочемъ смягчено: ей дали нѣсколько мѣсяцевъ срока, чтобы привесть свои дѣла въ порядокъ. За небольшіе проступки противъ дисциплины дворяне лишались своихъ помѣстій и въ кандалахъ ссылались на каторгу... Для произвола полицейскихъ и таможенныхъ чиновниковъ открывался самый широкій просторъ при господствѣ террора и при полномъ безправіи народа».

Въ началѣ царствованія Павелъ Петровичъ старается какъ бы сдерживать и подавить дурныя стороны своего характера, но и тогда уже онъ дѣлалъ такія странныя вещи, что современники только пожимали плечами. Всѣмъ извѣстно, напримѣръ, что, вступивъ на престолъ, Императоръ Павелъ привелъ всѣхъ въ изумленіе распоряженіемъ о торжественномъ короноваціи своего отца, Государя Петра III. «Нужно,—говорилъ при этомъ Павелъ I,—чтобы хоть послѣ смерти была оказана человѣку справедливость!»

Всѣ были сбиты съ толку—ужъ слишкомъ необычнымъ казалось распоряженіе о короноваціи умершаго уже Императора! Съ теченіемъ времени,

какъ мы видѣли, странности Императора увеличились и къ концу царствованія ни у кого не оставалось сомнѣнія въ ненормальности Императора.

Тяжкую участь приготовилъ себѣ онъ собственными своими руками.

Подозрительность, которая естественно зародилась у него въ царствованіе Екатерины Великой, поставившей его въ ненормальныя условія жизни, эта подозрительность, подъ вліяніемъ наушниковъ и породила болѣзненное состояніе Императора. Онъ не довѣрялъ никому; даже люди, которые могли считаться его единомышленниками, не имѣли никакого довѣрія съ его стороны и нѣкоторыхъ даже онъ удалилъ отъ двора и въ этомъ допустилъ крупную ошибку, удаливъ послѣднюю свою опору и умноживъ число недовольныхъ. Гр. Ростопчинъ, бывшій раньше правой рукой Императора, подвергся опалѣ и Павелъ Петровичъ нажилъ себѣ въ немъ злѣйшаго врага.

Находились люди, которые, сумѣвъ отрѣшиться отъ личныхъ счетовъ съ Императоромъ, смотрѣли на происходившія событія вполнѣ объективно и потому интересно остановить свое вниманіе на одномъ изъ нихъ. Гр. Воронцовъ такъ писалъ Николаи: «Ненормальность умственныхъ способностей Павла въ послѣдніе восемь или десять мѣсяцевъ его жизни бросалась въ глаза. Его поведеніе по отношенію къ другимъ державамъ и монархамъ показываетъ, что его умъ помутился. Я даже не склоненъ приписывать его злому сердцу тиранническую жестокость, которая омрачила конецъ его царствованія. Я его больше сожалѣю, чѣмъ порицаю».

Какъ же отнеслось русское общество, когда не было уже никакихъ сомнѣній въ ненормальности Императора?

У общества былъ одинъ лишь исходъ—желаніе видѣть на престолѣ Великаго Князя Александра. Но какъ это сдѣлать? Законнымъ путемъ не было никакой возможности этого достигнуть, такъ какъ русское государственное право не предусматривало, какъ нужно поступить въ случаѣ разстройства умственныхъ способностей у Монарха. «Высшіе органы власти,—читаемъ мы у Брикнера,—никакого или почти никакого значенія не имѣли и не могли поэтому, проявить инициативу при такихъ обстоятельствахъ. Малѣйшее сомнѣніе въ умственныхъ способностяхъ Императора было равносильно государственной измѣнѣ, поэтому никто изъ сановниковъ даже намекнуть не могъ о необходимости замѣстительства. Оставался, такимъ образомъ, одинъ путь заговора отдѣльныхъ лицъ. Исключительныя условія вызывали исключительныя мѣры. Приходилось дѣйствовать тайно, чтобы силѣ противопоставить силу».

Интересно отмѣтить, что такіе современники царствованія Павла I, какъ Воронцовъ, Панинъ и нѣкоторые другіе, люди, безусловно безкорыстные и консервативнаго образа мыслей, ничего общаго съ французскимъ либерализмомъ не имѣющаго, и тѣ даже—пришли къ убѣжденію о необходимости передачи престола Великому Князю Александру.

Во всѣхъ слояхъ петербургскаго общества царило тоже мнѣніе.

Единомышленники этого направленія хотѣли прибѣгнуть къ рѣшительнымъ мѣрамъ для того, чтобы у больного Павла отнять власть и передать ее его законному Наслѣднику.

Заговоръ былъ организованъ и умѣло направлялся Панинымъ и Паленомъ. Но этому заговору не суждено было осуществиться; смерть Императора Павла I отъ апоплексіи, въ ночь на 12-е марта 1801 года, открыла доступъ къ трону Александра.

Громкое ликованіе народа привѣтствовало восшествіе на престолъ Императора Александра I. «Ни одинъ Государь,—говоритъ исторіографъ Александра I Богдановичъ,—не вступалъ на престолъ при такихъ благопріятныхъ предзнаменованіяхъ, какими былъ встрѣченъ Александръ. Всѣ видѣли въ немъ надежду Россіи. Знакомые и незнакомые, встрѣчаясь между собою, поздравляли другъ друга, какъ въ праздникъ Свѣтлаго Христова Воскресенія. Казалось,—милліоны людей возродились къ новой жизни».

Царствованіе Императора Александра I.

12 марта 1801 года — 19 ноября 1825 года.

Для того, чтобы понять всѣ мѣропріятія Императора Александра Благословеннаго, необходимо знать какое воспитаніе онъ получилъ и въ средѣ какихъ людей онъ вращался въ годы впечатлительнаго отрочества и юношества.

Императоръ Александръ I родился въ самый расцвѣтъ царствованія Екатерины Великой, 12 декабря 1777 года.

Воспитаніе Александра I Екатерина Великая взяла на себя и, казалось, предвидѣла въ немъ того, кто впослѣдствіи обѣщалъ передъ лицомъ свѣта царить въ ея духѣ.

«И дѣйствительно, — свидѣтельствуетъ Богдановичъ, — Александръ съ самаго дѣтства подавалъ блистательныя надежды. Онъ наслѣдовалъ отъ своей прародительницы возвышенность чувствъ, проницательный умъ, невозмутимое спокойствіе духа, а отъ своей матери — красоту, стройный станъ, величественную поступь, доброту и благотворительность. Въ дѣтствѣ онъ казался во-

площеннымъ ангеломъ, а въ лѣтахъ возмужалости его сравнивали съ изящнѣйшими изображеніями Аполлона и Антиноя, завѣщанными искусствомъ древнихъ грековъ.

«Императрица Екатерина сама начертала планъ воспитанія своихъ старшихъ внуковъ Александра и Константина, руководясь главными идеями Локке и Жанъ-Жака Руссо, но занявъ у нихъ только то, что считала полезнымъ въ практическомъ отношеніи. Заботы ея о воспитаніи Александра Павловича начались съ перваго дня его жизни, какъ видно изъ собственноручной записки

Императоръ Александръ I.

Екатерины, хранящейся въ одномъ изъ нашихъ государственныхъ архивовъ. Результатъ ея попеченій былъ удовлетворителенъ. «Онъ полненькій,— пишетъ Императрица Екатерина — здоровый и веселый мальчикъ, и не кричитъ никогда». Трогательнымъ памятникомъ истинно-материнскихъ заботъ Великой Екатерины о своихъ внукахъ остались въ назиданіе потомству: «Бабушкина азбука», собственноручно ею написанная, и «Наставленія», ею же составленныя для воспитателя ихъ Николая Ивановича Салтыкова».

Сохранившіяся до нашего времени въ Императорской Публичной библіотекѣ учебныя тетради Императора Александра I свидѣтельствуютъ о постоянныхъ и разнообразныхъ его занятіяхъ. «Александръ Павловичъ, — свидѣтельствуетъ его историкъ, — выказывалъ необыкновенную жажду къ пріобрѣтенію свѣдѣній и уваженіе къ своимъ воспитателямъ. Трогательную привязанность питалъ Александръ къ Лагарпу. Еще въ дѣтствѣ Великій Князь предпочиталъ поучительныя бесѣды со своимъ наставникомъ забавамъ и играмъ, свойственнымъ его тогдашнему возрасту. Говорятъ, будто бы однажды, когда Александръ, бросясь на шею къ Лагарпу, былъ осыпанъ пудрою съ его парика и, когда Лагартъ сказалъ: «посмотрите, любезный Князь, на что Вы похожи», Александръ отвѣчалъ: «ну все равно; никто не осудитъ меня за то, что займу отъ васъ». Впослѣдствіи, уже въ юношескомъ возрастѣ, Александръ не пропускалъ ни одного дня, не побесѣдовавъ съ своимъ воспитателемъ. Однажды, отправясь къ нему по обыкновенію пѣшкомъ, Великій Князь нашелъ у него въ передней только что вступившаго въ должность швейцара, который, не зная никого изъ обычныхъ посѣтителей Лагарпова дома, спросилъ: «кто онъ», и получивъ отвѣтъ: «Александръ», просилъ его подождать, потому что господинъ Лагарпъ занятъ. Великій Князь, войдя въ пріемную, остался тамъ и ожидалъ болѣе получаса; когда же Лагарпъ, выйдя изъ своего кабинета и встрѣтивъ неожиданнаго гостя, сталъ извиняться въ недогадливости новичка-служителя, Александръ отвѣчалъ: «одинъ часъ вашихъ занятій стоитъ цѣлаго дня моего» и щедро наградилъ швейцара «за усердное исполненіе его обязанностей».

Характеръ Императора Александра I началъ принимать опредѣленную форму довольно рано. Мы говорили выше о томъ странномъ положеніи, какое занималъ Императоръ Александръ I съ братьями при дворѣ во время царствованія Императора Павла I. Отношенія между отцомъ и сыномъ были въ высшей степени натянутыми и это было причиной того, что Александръ рано научился молчать и хранить тайну въ глубинѣ своей души; эта рано развившаяся скрытность впослѣдствіи давала возможность многимъ упрекать его въ двуличности. Вмѣстѣ съ тѣмъ онъ выработалъ и другое болѣе цѣнное качество: искусство привлекать къ себѣ людскія сердца. Насколько далеко распростиралось его умѣніе располагать къ себѣ, ясно видно изъ характерной фразы его современника: «Его любили страстно, какъ любятъ обожаемую женщину».

Воспитанный Лагарпомъ въ духѣ свободомыслія, Императоръ Александръ I, будучи человѣкомъ въ высшей степени впечатлительнымъ, подъ вліяніемъ внѣшнихъ событій нѣсколько разъ мѣнялъ свои убѣжденія, но къ чести его слѣдуетъ замѣтить, что какъ бы не мѣнялись его убѣжденія, онъ всегда преслѣдовалъ одну и ту же цѣль: благоденствіе своихъ подданныхъ.

Бережливый, хотя и любившій, подобно своей бабкѣ императрицѣ Екатеринѣ Великой, оказывать милости, Императоръ Александръ I не жалѣлъ денегъ, какъ увидимъ ниже, на народное образованіе, справедливо считая его необходимымъ для развитія и процвѣтанія своего государства.

Прежде чѣмъ приступить къ обзору царствованія Императора Александра I необходимо еще остановиться на его частной жизни для того, чтобы лучше представить себѣ всѣ тѣ мѣропріятія, которыми такъ богато его царствованіе, особенно вскорѣ послѣ его восшествія на престолъ.

Въ то время, какъ дворъ Императрицы Екатерины Великой затмевалъ всѣ европейскіе дворы своимъ блескомъ и стоилъ такимъ образомъ громадныхъ денегъ, а дворъ Павла I, наоборотъ, отличался въ этомъ отношеніи большой скупостью, Императоръ Александръ I, избѣгая разныхъ церемоніальныхъ торжествъ, стоящихъ большихъ денегъ, старался создать уваженіе къ своей власти не по формѣ, а по существу. Александръ I держалъ себя со своими подданными очень просто и былъ очень доступенъ. «Онъ, — какъ говоритъ Богдановичъ,— въ особенности любилъ посѣщать частные дома, находя удовольствіе въ искренней бесѣдѣ съ хозяевами и требуя, чтобы они, забывъ величіе его сана, обходились съ нимъ по-дружески, какъ съ обычнымъ гостемъ! Нерѣдко доводилось ему восхищаться порядкомъ, домашней чистотой и распорядительностью хозяекъ, умѣвшихъ, по словамъ Государя, съ ограниченными средствами достигать того, что ему было недоступно съ легіономъ служителей и съ огромными издержками». Но впослѣдствіи Государю пришлось отказаться отъ этого, потому что его простосердечіемъ начали пользоваться и люди недостойные, которыхъ осчастливливалъ онъ своимъ посѣщеніемъ.

Душевная кротость Императора Александра I не сдѣлала его однако безвольнымъ; наоборотъ, онъ неоднократно, какъ увидимъ ниже, доказалъ огромную силу воли. Царствованіе Императора Александра I, несмотря на нѣкоторыя тяжкія испытанія для нашей родины, испытанія, каковымъ, напримѣръ, была Отечественная война, было все-таки для Россіи благотворнымъ.

Начало Царствованія Александра I было встрѣчено всеобщимъ восторгомъ. Мрачная эпоха Павла I окончилась, и люди ликовали и привѣтствовали другъ друга, какъ въ день Свѣтлаго Христова Воскресенія. Казалось, милліоны людей возродились къ новой жизни. Такое всеобщее ликованіе легко объясняется тѣмъ, что по вступленіи своемъ на престолъ Императоръ Александръ I во всеуслышаніе заявилъ о своемъ намѣреніи править государствомъ по примѣру мудрой Екатерины II.

«Мы,—гласилъ манифестъ,—воспріемля Наслѣдственный Императорскій Всероссійскій Престолъ, воспріемлемъ купно и обязанность управлять Богомъ намъ врученный народъ по законамъ и по сердцу въ Бозѣ почивающей Августѣйшей Бабки Нашей, Государыни Императрицы Екатерины Великія, коея память Намъ и всему отечеству вѣчно пребудетъ любезна, да по ея премудрымъ намѣреніямъ шествуя, достигнемъ вознести Россію на верхъ славы и доставить ненарушимое блаженство всѣмъ вѣрнымъ подданнымъ Нашимъ, которыхъ черезъ сіе призываемъ запечатлѣть вѣрность ихъ къ Намъ присягою предъ лицемъ Всевышняго Бога, прося Его, да подастъ Намъ силы къ снесенію бремени нынѣ на Насъ лежащаго. Данъ въ Санкт.-Петербургѣ, марта 12-го дня, 1801 года».

Первымъ дѣломъ вступившаго на престолъ Государя было для проведенія улучшеній въ русской государственной жизни учредить при себѣ Непремѣнный Совѣтъ, канцеляріей котораго былъ назначенъ завѣдывать Д. П. Трощинскій, а мѣсто секретаря занялъ славный сподвижникъ Императора

Императрица Елизавета Алексѣевна.

Александра I Сперанскій, имя котораго будетъ жить, пока будетъ стоять государство Русское.

Первой самой важной реформой Императора Александра I было уничтоженіе «тайной экспедиціи», учрежденной при восшествіи на престолъ Екатерины II вмѣсто прежней, наводившей ужасъ тайной канцеляріи. Этимъ уничтоженіемъ страшнаго застѣнка Императоръ, по словамъ указа, давалъ своимъ подданнымъ «новое доказательство, колико удостовѣрены Мы въ вѣрности ихъ къ Намъ и престолу Нашему, и что пользъ Нашихъ никогда не раздѣляемъ Мы отъ ихъ благосостоянія, которое едино составлять всегда будетъ все существо мыслей Нашихъ и воли...» Такимъ образомъ этимъ актомъ новый Императоръ отрекался отъ произвола, неизбѣжнаго при тайномъ розыскѣ, и изъявлялъ уваженіе къ законамъ. Надо ли говорить про всеобщій восторгъ, сопровождавшій уничтоженіе тайной

экспедиціи; теперь всѣ были увѣрены, что ихъ не можетъ постигнуть ужасный произволъ.

Далѣе вполнѣ естественнымъ шагомъ было освобожденіе тѣхъ несчастныхъ, сосланныхъ въ Сибирь за маловажные проступки по происканъ тайной экспедиціи. И дѣйствительно, въ самомъ началѣ своего царствованія Императоръ Александръ I многихъ, лишенныхъ дворянства и чиновъ, вернулъ въ первобытное ихъ состояніе и приказалъ дать имъ немедленно свободу.

Само собой разумѣется, что и пытки, дѣйствовавшія до сего времени, были уничтожены и даже было повелѣно, чтобы «самое названіе пытки, стыдъ и укоризну человѣчеству наносящее, изглажено было навсегда изъ памяти народной».

Дмитрій Прохоровичъ Трощинскій.

Эти мѣропріятія Александра I ясно показывали общій духъ наступившаго царствованія.

Прежде всего Императоръ Александръ I счелъ своей обязанностью отмѣнить тѣ стѣснительные указы и распоряженія предшествующаго царствованія, такъ или иначе пагубно вліявшихъ на общее развитіе народа. Такъ, былъ изданъ указъ о свободномъ выѣздѣ русскихъ за границу и возстановлены снова такимъ образомъ сношенія съ просвѣщенными народами.

Осенью того же 1801 года происходило, по обычаю предковъ торжественное коронованіе Императора Александра I въ Москвѣ. Остановившись въ Петровскомъ дворцѣ, Александръ I. до официальнаго своего въѣзда въ Москву часто прогуливался верхомъ по московскимъ улицамъ и вотъ однажды, какъ повѣствуетъ Богдановичъ, его узнали; «къ нему кинулись; народъ, столпясь, стѣснилъ его такъ сильно и осторожно, какъ страстная мать сжимаетъ въ объятіяхъ своего младенца. Не было ни крика, ни шума, но сквозь легкій шопотъ раздавались слова: «батюшка», и «родимой», и «наше красное солнышко», и все, что въ простонародномъ нашемъ языкѣ есть нѣжно-выразительнаго. Царскій конь, сбруя, одежда — все въ глазахъ народа освящалось его прикосновеніемъ; цѣловали его лошадь, его сапоги... Передъ владыками Востока народъ въ ужасѣ падаетъ ницъ, на Западѣ нѣкогда смотрѣли на королей въ почтительномъ молчаніи; на одной только Руси Цари иногда бываютъ обожаемы».

Простота и кротость Государя быстро завоевали ему всеобщія симпатіи, и стеченіе народа въ Кремль въ день коронаціи, 15 сентября, было огромное.

«По совершеніи обряда Священнаго Коронованія, — повѣствуетъ исторіографъ Александра I, — раздались сто одинъ выстрѣлъ со стѣнъ Кремля, троекратный бѣглый огонь гвардіи, стоявшій кругомъ собора и колокольный звонъ. И вдругъ — настало глубокое молчаніе: Государь, сойдя съ трона, сталъ со всѣми присутствующими на колѣна и вознесъ къ Богу мольбу за себя и за народъ свой. Митрополитъ произнесъ слово, въ которомъ священный витія краснорѣчиво изобразилъ — и чувства народа, обожающаго своего Монарха, и обязанности, возложенныя на Монарха самимъ Богомъ. Затѣмъ началась божественная литургія, въ продолженіе коей Государь стоялъ у трона, облеченный въ регаліи, и совершено священное таинство мѵропомазанія Ихъ Императорскихъ Величествъ. Когда Александръ подошелъ къ митрополиту для принятія Святыхъ Даровъ, святитель вручилъ ему чашу, чтобы онъ, по уставу Церкви, причастился самъ, какъ помазанникъ Божій, въ день вѣнчанія на царство. Но Государь смиренно возвратилъ ему чашу, пожелавъ принять тѣло и кровь Христовы наравнѣ со всѣми вѣрующими».

Это смиреніе Государя, мигомъ ставшее извѣстнымъ въ народѣ, еще болѣе расположило сердца подданныхъ къ своему Государю.

Итакъ, съ высоты престола въ самомъ началѣ царствованія было выражено намѣреніе управлять государствомъ по примѣру Екатерины Великой и возвѣщены были милости. Теперь посмотримъ, какими мѣропріятіями стремился юный Государь со своими помощниками осуществить эти намѣренія. Само собой разумѣется, что Александръ I постарался прежде всего окружить себя нужными людьми; конечно, онъ искалъ среди таковыхъ своихъ единомышленниковъ; но въ то же время у Государя было настолько много такта, что онъ не замѣнилъ новыми людьми заслуженныхъ вельможъ екатерининскаго времени. Наоборотъ, послѣднимъ онъ далъ въ уваженіе ихъ заслугъ, видное положеніе, но всегда какъ-то выходило, что мнѣнія юныхъ совѣтниковъ Государя торжествовали.

Новые совѣтники играли выдающуюся роль во всѣхъ правительственныхъ мѣропріятіяхъ. Графъ Викторъ Павловичъ Кочубей, Николай Николаевичъ Новосильцовъ, князь Адамъ Чарторыйскій и графъ Николай Александровичъ Строгановъ были

ближайшими совѣтниками Государя; но послѣдніе три лица оказывали на текущія дѣла преобладающее вліяніе и составляли союзъ, «извѣстный тогда, — по свидѣтельству Богдановича, — въ публикѣ подъ именемъ **тріумвирата**, и которому самъ Государь иногда въ шутку давалъ прозваніе— «Comité du salut public». Этотъ комитетъ образовался еще въ бытность Александра I Великимъ Княземъ и теперь, при воцареніи его, рѣшалъ важнѣйшія государственныя дѣла, хотя и не занималъ никакого официальнаго положенія. Всѣ важнѣйшія начинанія Государя, даже сама мысль о зарожденіи министерства—принадлежали этому неофиціальному совѣту при Государѣ. Такое вліяніе тріумвирата на дѣла текущей жизни вызывало со стороны многихъ нареканія; но каковы бы ни были нареканія, дѣятельность этихъ лицъ была до чрезвычайности плодотворна и хотя не принесла осязательныхъ результатовъ, однако, вмѣстѣ съ тѣмъ и не исчезла безслѣдно, оставивъ въ наслѣдство послѣдующему поколѣнію богатый матеріалъ.

Исключительное положеніе по близости къ юному Государю занималъ князь Адамъ Чарторыйскій, мнѣнія о которомъ его современниковъ были до странности разнообразны и противорѣчивы. Одни въ немъ видѣли ученаго и скромнаго молодого государственнаго дѣятеля, исполненнаго благородства и правдивости и искренно преданнаго Императору Александру I. Другіе же, наоборотъ, видѣли въ его преданности къ своему вѣнчанному другу едва прикрытое его честолюбіе—сдѣлаться королемъ польскимъ.

Одинъ изъ иностранныхъ дипломатовъ доносилъ своему правительству по поводу слуховъ о смѣнѣ Чарторыйскаго слѣдующее: «Если бы это случилось, то Императоръ понесъ бы невозградимую потерю. Преданность сего министра къ своему Государю, его прямодушіе, безкорыстіе и твердость духа, въ соединеніи съ благоразуміемъ и необыкновенной скромностью—качества весьма рѣдкія, доставилие му довѣріе всѣхъ тѣхъ, которые имѣютъ съ нимъ дѣло». Но большинство было иного мнѣнія о «преданности» Чарторыйскаго русскому Императору. Дюрокъ—посолъ Наполеона—писалъ во Францію: «Происхожденіе Чарторыйскаго проложило бы ему путь къ польскому престолу, если бы ему не помѣшала въ томъ Императрица Екатерина. Онъ не забылъ этого и обрекъ себя вѣчной ненависти къ русскимъ, коихъ гнушается, къ Императору, котораго обманываетъ, къ его министрамъ, которыхъ презираетъ; но, скрывая свои чувства, онъ одинъ только знаетъ свои намѣренія». Эта характеристика кн. Чарторыйскаго была, повидимому, наиболѣе вѣрной и едва ли не раздѣлялъ ее самъ Императоръ Александръ I, цѣня, однако, въ своемъ приближенномъ умъ и образованность. По крайней мѣрѣ, позднѣйшія событія показали справедливость послѣдняго мнѣнія.

Изъ другихъ членовъ неофиціальнаго совѣта наиболѣе интимною дружбой молодого Государя пользовался графъ Павелъ Александровичъ Строгоновъ; эта интимность еще болѣе усиливалась черезъ дружбу Императрицы Елизаветы Алексѣевны къ женѣ Строгонова, которая, несмотря на свою уродливость (она была горбата), пользовалась, по словамъ современниковъ, репутаціей умнѣйшей и образованнѣйшей женщины.

Въ числѣ другихъ совѣтниковъ молодого Государя, подобно упомянутымъ, были молодые, горѣвшіе желаніемъ принести пользу родинѣ и преданные Самому Государю. Но ни одинъ изъ этихъ совѣтниковъ, къ несчастью, не обладалъ достаточной опытностью въ важныхъ государственныхъ дѣлахъ и не стоялъ поэтому на высотѣ своего значительнаго положенія. Довѣріе къ нимъ Государя проистекало, главнымъ образомъ, изъ привычки къ нимъ и изъ прежнихъ дружескихъ отношеній; тѣмъ болѣе усиливалось это довѣріе и расположеніе, что они, подобно самому Государю, пылали желаніемъ нововведеній. Но изъ ихъ неопытности въ дѣлахъ государственнаго управленія вытекали неблагопріятные результаты, такъ какъ многія благодѣтельныя реформы, благодаря той горячности, съ которой они начинались проводиться, не прошли въ жизнь и осуществились уже черезъ нѣсколько десятилѣтій.

Первымъ реальнымъ результатомъ административныхъ преобразованій Императора Александра I было учрежденіе министерствъ и опредѣленіе правъ Сената. Сенатъ, не имѣя въ предыдущія царствованія вполнѣ опредѣленныхъ функцій, теперь получилъ точное и опредѣленное положеніе. Въ 1802 году Государь утвердилъ докладъ, заключавшій въ себѣ слѣдующія постановленія: 1) Сенатъ есть верховное мѣсто Имперіи; 2) власть Сената ограничивается единой властью Государя; 3) предсѣдаетъ въ Сенатѣ Государь; 4) указы Сената исполняются всѣми, какъ указы Государя, который лишь одинъ можетъ остановить исполненіе сенатскихъ повеленій; 5) дозволяется Сенату представлять Государю о такихъ указахъ, которые сопряжены съ большими неудобствами при исполненіи, либо несогласны съ другими законами, или неясны; но когда по представленію Сената не будетъ сдѣлано измѣненія въ указѣ, то онъ остается въ своей силѣ; 6) сенаторъ, обличенный въ преступленіи, подвергался суду Общаго Собранія Сената. Послѣдній пунктъ гласилъ: за несправедливыя жалобы Государю на Сенатъ виновные предаются суду.

Такимъ образомъ прежде всего было обращено вниманіе на улучшеніе административнаго устройства Россіи, которая, смѣло можно сказать, только при Александрѣ I начала принимать вполнѣ опредѣленную административную организацію. Конечно, трудно, даже невозможно, было поставить сразу въ ходъ новую административную машину и этимъ можно вполнѣ оправдать неудачу нѣкоторыхъ мѣропріятій въ этомъ отношеніи юнаго Императора.

Всѣ лучшіе люди того времени съ величайшимъ прискорбіемъ смотрѣли на страшное зло русской жизни—крѣпостное право и съ надеждой смотрѣли на гуманнаго молодого Царя, ожидая отъ него какихъ-либо мѣропріятій въ этомъ направленіи. Нашъ геніальнѣйшій творецъ русской поэзіи А. С. Пушкинъ также не могъ ни откликнуться на этотъ пережитокъ варварства и всѣ надежды по поводу улучшенія участи крестьянъ возлагалъ на Государя; съ высокимъ душевнымъ подъемомъ онъ восклицалъ:

„Увижу ль я, друзья, народъ неугнетенный
И рабство, павшее по манію Царя,
И надъ отечествомъ свободы просвѣщенной
Взойдетъ ли, наконецъ, прекрасная заря!“

Не ошиблись въ своихъ надеждахъ лучшіе и образованные люди того времени—Императоръ Александръ I положилъ начало раскрѣпощенію крестьянъ и тѣмъ самымъ обезсмертилъ свое имя. Несмотря на страстное желаніе дать полную свободу крестьянамъ, Александръ I сдѣлать этого не могъ, слишкомъ глубоко корни пустило это зло; поэтому онъ всѣ силы положилъ на улучшеніе положенія крѣпостныхъ и всячески старался поощрять помѣщиковъ, отпускавшихъ на волю своихъ крѣпостныхъ. Поощряя людей гуманныхъ, Александръ I строго взыскивалъ съ тѣхъ помѣщиковъ, которые жестоко обращались со своими крестьянами. «Такъ,—говоритъ Богдановичъ,—одного изъ орловскихъ помѣщиковъ, отставного майора Орлова, за безчеловѣчное обращеніе съ крестьянами, повелѣно было заключить на покаяніе въ монастырь на 10 лѣтъ, а имѣніе его поручить дворянской опекѣ съ тѣмъ, чтобы она преимущественно старалась поправить состояніе крестьянъ, а помѣщику на содержаніе въ монастырѣ отпускала не болѣе 50 коп. въ день».

Этими мѣрами было, дѣйствительно, положено начало раскрѣпощенію крестьянъ; первые шаги въ этомъ направленіи были, по крайней мѣрѣ, очень успѣшны и цѣли своей достигли вполнѣ.

До царствованія Императора Александра I участіе правительства въ дѣлахъ благотворенія носило случайный характеръ, благотворительность была достояніемъ общества, со времени же Александра I благотворительность начала озабочивать и правительство. Въ первые же годы своего царствованія Александръ I обратилъ серьезное вниманіе на коренную реорганизацію приказовъ общественнаго призрѣнія и на учрежденія благотворительныхъ обществъ для пособія неимущимъ. Въ этомъ дѣлѣ филантропіи дѣятельное участіе принимала мать Государя Императрица Марія Ѳеодоровна, которую за ея благотворительность во время царствованія трехъ Императоровъ вполнѣ справедливо называютъ министромъ благотворительности. Дѣятельностью Императрицы были основаны многія училища для сиротъ, гдѣ воспитывались на казенный счетъ дѣти разныхъ состояній. Само собой разумѣется, что при такомъ участіи Императорской семьи въ дѣлахъ благотворенія и многія частныя лица дѣйствовали въ томъ же направленіи и жертвовали крупныя суммы на просвѣтительныя и благотворительныя нужды народа.

Мы видѣли, какія въ прежнія царствованія дѣлались мѣропріятія для водворенія просвѣщенія въ Россіи. При Императорѣ Александрѣ I стремленіе правительства въ этомъ направленіи выразилось особенно ярко. Учрежденіе гимназій въ цѣломъ рядѣ городовъ, открытіе многихъ ученыхъ обществъ при университетѣ—вотъ плоды этого царствованія.

На ряду съ правительственными мѣропріятіями можно поставить и выступленія частныхъ лицъ. Такъ, статскій совѣтникъ Павелъ Григорьевичъ Демидовъ, увлеченный, по его собственному признанію, примѣромъ Государя, покровительствовавшаго просвѣщенію, пожертвовалъ 300 тысячъ рублей и ярославскія свои деревни на постройку въ Ярославлѣ высшаго учебнаго заведенія, существующаго до настоящаго времени и сохранившаго имя своего основателя. Тогда же былъ основанъ гр. Безбородко лицей въ г. Нѣжинѣ.

Но дѣйствія Государя въ дѣлѣ просвѣщенія своей родины не ограничились только открытіемъ новыхъ учебныхъ заведеній; при немъ начали свое существованіе и многія ученыя общества; при немъ былъ вновь разрѣшенъ ввозъ книгъ изъ-за границы, запрещенный Павломъ I. Послѣдняя мѣра была дѣйствительно необходима для развитія русской науки, объ этомъ и гласилъ манифестъ: «Желая доставить всѣ возможныя способы къ распространенію полезныхъ наукъ и художествъ, повелѣваемъ: запрещеніе на впускъ изъ-за границы всякаго рода книгъ и музыки отмѣнить, равномѣрно запечатанныя частныя типографіи распечатать, дозволяя какъ привозъ иностранныхъ книгъ, журналовъ и прочихъ сочиненій, такъ и печатаніе оныхъ внутри государства». Итакъ, предоставлялась возможность всѣмъ и каждому получать и печатать всевозможныя книги. Для избѣжанія же нежелательныхъ явленій при такой свободѣ и для огражденія нравственныхъ устоевъ русской жизни былъ учрежденъ цензурный уставъ, регулирующій и контролирующій книжное дѣло.

Покровительствуя литературѣ, Императоръ Александръ I покровительствовалъ и литераторамъ; онъ поощрялъ разнаго рода наградами всѣхъ, кто полагалъ свои силы на литературномъ и научномъ поприщѣ.

Благодаря этимъ мѣропріятіямъ было достигнуто то, что русское общество начало проявлять глубокій интересъ къ просвѣщенію, одни несли на алтарь просвѣщенія денежныя пожертвованія, другіе полагали свои умственныя силы.

Необходимымъ залогомъ процвѣтанія государства является его экономическое положеніе. Поэтому Императоръ Александръ I много положилъ труда на развитіе торговли, которая, благодаря неудобству путей сообщенія находилась въ довольно пла-

чевномъ состояніи. Прежде всего, конечно, было обращено вниманіе на усовершенствованіе способовъ передвиженія. Еще Петръ Великій положилъ начало искусственнымъ воднымъ путямъ сообщеній—при немъ были сооружены Вышневолоцкій и Ладожскій каналы. Преемники Петра Великаго продолжали его дѣло, но въ особенности въ этомъ отношеніи много предпринялъ Александръ I. При немъ было сооружено 7 каналовъ, соединявшихъ разные водные бассейны. При немъ возникла также черноморская торговля и, благодаря тому, что пошлина была сведена къ минимуму, развилась въ достаточной степени.

Благодаря развитію торговли, государственные доходы возросли въ сравненіи съ предыдущими царствованіями въ нѣсколько разъ и, несмотря на то, что въ первые годы царствованія Императора Александра I, Россія вела постоянную войну на Кавказѣ и имѣла обостренныя отношенія съ Франціей, государственный доходъ въ значительной степени покрывалъ расходъ и такимъ образомъ была возможность сохранить значительный капиталъ, такъ пригодившійся впослѣдствіи для веденія войны съ Франціей.

Въ первые годы царствованія Императора Александра I Россія сдѣлала довольно важныя территоріальныя пріобрѣтенія на Кавказѣ.

«Грузія и вообще Закавказье, — пишетъ Богдановичъ, — находились въ бѣдственномъ положеніи: князья угнетали народъ и присвоили себѣ право располагать произвольно имуществомъ и жизнью своихъ крестьянъ; многочисленные члены царскихъ фамилій потворствовали этимъ безпорядкамъ и враждовали между собой, а извнѣ эта страна подвергалась безпрестанно вторженію горцевъ, персіянъ и турокъ». Поэтому грузинскій царь просилъ принять Грузію въ подданство Россіи. Александръ I долгое время колебался, но благодаря настоянію Государственнаго Совѣта согласился принять Грузію подъ свое подданство и одновременно съ этимъ принялъ подъ покровительство Россіи ханства: Дербентское, Кубинское и Бакинское.

Эти пріобрѣтенія хотя и расширяли довольно значительно владѣнія Россіи, но въ то же время вовлекли Россію въ непрекращавшуюся войну съ князьями и шайками кавказскихъ повстанцевъ.

Съ самаго вступленія своего на престолъ Императоръ Александръ I принялъ на себя всю иностранную политику и въ этой области остался совершенно самостоятельнымъ, показавъ себя тончайшимъ и искуснѣйшимъ дипломатомъ. Государь самъ читалъ депеши нашихъ пословъ и собственноручно писалъ имъ отвѣты и указанія. Только благодаря дипломатической тонкости Александра I война между Россіей и Наполеономъ, готовая вспыхнуть еще въ первые дни царствованія, отдалилась до 1805 года, когда, наконецъ, Государь убѣдился въ вѣроломствѣ Наполеона и въ нежеланіи послѣдняго исполнить свои обѣщанія. Въ сущности говоря, съ 1805 года, когда Россія совмѣстно съ Австріей открыла кампанію противъ Наполеона, натянутыя отношенія между Россіей и Франціей продолжались вплоть до сверженія Наполеона и заточенія его на островѣ св. Елены. Попраніе правъ короля сардинскаго со стороны Наполеона, уничтоженіе имъ нѣсколькихъ самостоятельныхъ нѣмецкихъ государствъ, наконецъ, убійство герцога ангіенскаго, единственнаго кандидата на престолъ Франціи, соперничества котораго такъ боялся Бонапартъ, бывшій тогда еще первымъ консуломъ Франціи — все это заставило Императора Александра I вступить въ союзъ съ Австріей и открыть совмѣстныя военныя дѣйствія противъ дерзкаго нарушителя международныхъ правъ.

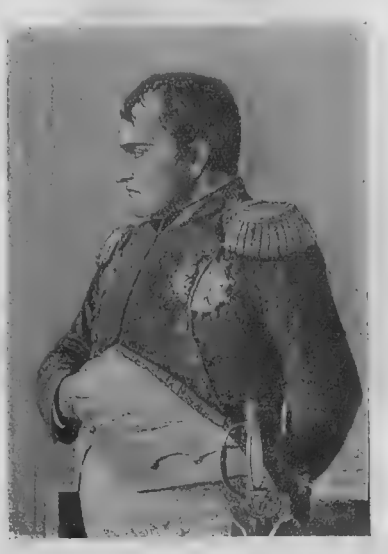

Наполеонъ Бонапартъ.

Эта война, не принесшая Россіи никакой пользы, продолжалась около трехъ лѣтъ съ перемѣннымъ счастьемъ. Любопытно отмѣтить, это эта война, окончившаяся скорѣе въ пользу Наполеона, была для него несчастна въ томъ смыслѣ, что воспитала такихъ героевъ и искусныхъ полководцевъ какъ Кутузовъ, Багратіонъ, Барклай-де-Толли, которымъ впослѣдствіи французскія войска были обязаны своей гибелью.

Несмотря на то, что война между Россіей и Франціей закончилась Тильзитскимъ миромъ въ 1807 году, отношенія между обоими государствами были натянутыми и недовѣрчивыми.

По окончаніи военныхъ дѣйствій противъ Франціи, Россія была принуждена къ войнѣ со Швеціей. Близость Петербурга къ шведской границѣ заставила Александра I обратить вниманіе на это обстоятельство. Военныя дѣйствія противъ Швеціи окончились въ высшей степени благопріятно для Россіи: она пріобрѣтала Финляндію.

Но какъ бы выгодно ни кончались военныя дѣйствія, они тѣмъ не менѣе пагубно отражались на общемъ ходѣ внутренней государственной жизни. Война, какъ-никакъ, требовала большихъ расходовъ, и финансы благодаря этому разстроились настолько, что по окончаніи военныхъ дѣйствій правительство принуждено было обратиться къ экстраординарнымъ мѣропріятіямъ, — увеличенію податей на нѣкоторые предметы, какъ, напримѣръ: увеличеніе подушной подати, увеличеніе пошлины на гербовую бумагу и т. д., а также къ открытію внутренняго займа.

Благодаря военнымъ операціямъ правительство принуждено было прекратить и преобразованіе го-

Кн. М. И. Кутузовъ.

сударственныхъ учрежденій; но лишь только былъ заключенъ Тильзитскій миръ, какъ Императоръ Александръ I снова обратилъ вниманіе на реорганизацію государственной администраціи.

Послѣ преобразованія Государственнаго Совѣта было издано въ 1811 году общее учрежденіе Министерства, по которому всѣ дѣла были распредѣлены такимъ образомъ: внѣшнія сношенія находились въ вѣдѣніи Министерства Иностранныхъ Дѣлъ; внѣшней безопасностью завѣдывали Министерства Военное и Морское; устройство суда было компетенціей Министерства Юстиціи; дѣла внутренняго распорядка были распредѣлены между министерствами полиціи, внутреннихъ дѣлъ, народнаго просвѣщенія и финансовъ. Хотя это учрежденіе министерствъ было далеко не въ окончательномъ видѣ, однако, основаніе ихъ было безусловно прочно. «Перемѣнялись царствованія,—говоритъ жизнеописатель Сперанскаго Корфъ,—перемѣнялись неоднократно люди и системы, передѣлывались всѣ уставы, старые и новые, а учрежденіе министерствъ стоитъ неподвижно, не только въ главныхъ началахъ, но почти и во всѣхъ подробностяхъ, будто изданное вчера, хотя въ практическомъ его примѣненіи къ каждому министерству порознь, даже въ общемъ его дѣйствіи, оно развилось не на тѣхъ, быть можетъ, нитяхъ, которыя были приготовлены Сперанскимъ».

Конечно, эти преобразованія, какъ и всякое новшество, вызывали нѣкоторое недовольство въ извѣстной части общества. Это недовольство обрушивалось главнымъ образомъ на главнаго помощника Императора Александра I — Сперанскаго. Съ самаго возвышенія этого незауряднаго человѣка многіе смотрѣли враждебно на него, чувствуя въ немъ человѣка новаго, и смотрѣли на него, какъ на счастливаго выскочку. Всѣ его мѣропріятія и законопроекты подвергались ожесточеннымъ нападкамъ, что, однако, до поры до времени ему нимало не вредило, такъ какъ самъ Императоръ былъ на сторонѣ Сперанскаго. Однако эти нападки подготовляли почву для паденія Сперанскаго. Онъ, не взирая на всеобщую враждебность, совершенно не заботился о прекращеніи ея, наоборотъ, своими новыми выступленіями онъ какъ бы подливалъ масла въ огонь. Назначенный въ комиссію составленія законовъ, Сперанскій, по словамъ Корфа, «не давалъ никакой цѣны отечественному законодательству, называлъ его варварскимъ и находилъ совершенно безполезнымъ и лишнимъ обращаться къ его пособію». Поэтому, въ своихъ работахъ по составленію русскихъ законовъ онъ принялъ извѣстный кодексъ Наполеона.

Само собою разумѣется, что дѣйствія Сперанскаго вызывали нареканія большей части общества. Въ статьѣ историка Карамзина находимъ отголосокъ тогдашняго общественнаго мнѣнія по этому поводу: «Въ манифестѣ объявлено, что первая часть законовъ готова, что немедленно будутъ готовы и слѣдующія. Въ самомъ дѣлѣ издаются двѣ книги подъ именемъ проекта уложенія. Что жъ находимъ? Переводъ наполеонова кодекса. Какое изумленіе для россіянъ! Какая пища для злословія!.. Для того ли существуетъ Россія, какъ сильное государство, около 1000 лѣтъ; для того ли около 100 лѣтъ трудимся надъ сочиненіемъ своего полнаго уложенія, чтобы торжественно, предъ лицомъ Европы признаться глупцами и подсунуть нашу сѣдую голову подъ книжку, слѣпленную въ Парижѣ 6-ю или 7-ю эксъ-адвокатами и эксъ-якобинцами».

Какъ бы то ни было, но эти нападки пока еще нисколько не вредили Сперанскому, даже, наоборотъ, скорѣе отразились нежелательнымъ образомъ на противникахъ реформъ, холодность къ которымъ Государя была слишкомъ замѣтна.

Эпоха Алесакндра I была продолженіемъ эпохи его бабки, Екатерины Великой. Реформа администраціи, распространеніе просвѣщенія, необыкно-

венное развитіе отечественной литературы являются характерными признаками первой половины царствованія Императора Александра I.

Мы уже видѣли старанія Государя о насажденіи просвѣщенія среди народа, объ учрежденіи цѣлой сѣти учебныхъ заведеній и объ основаніи разнаго рода ученыхъ обществъ. Это покровительство просвѣщенію принесло свои плоды. Появились писатели, обогатившіе отечественную литературу цѣнными вкладами. Карамзинъ создалъ «Исторію Государства Россійскаго», Крыловъ и Дмитріевъ обезсмертили свои имена на цѣлыя столѣтія, Жуковскій и Гнѣдичъ указали дорогу къ новому стилю; къ этому славному хору присоединялся звонкій голосъ еще не созрѣвшаго великаго поэта А. С. Пушкина.

Участіе общества въ умственной жизни особенно ярко выражалось въ развитіи русской журналистики. Спросъ на журналы возросъ очень сильно, и въ Петербургѣ насчитывалось семь періодическихъ изданій публицистическаго характера, въ Москвѣ же ихъ было больше. Изъ нихъ «Вѣстникъ Европы» и «Русскій Вѣстникъ», затрагивая самые яркіе и насущные вопросы, были, безусловно, самыми популярными.

Но во время этого всеобщаго обновленія подкрадывались тяжелыя событія, отвлекшія Россію отъ мирнаго развитія на путь войны.

Несмотря на миръ, заключенный съ Наполеономъ, отношенія были очень натянуты. Еще болѣе обострились отношенія, когда Наполеонъ, не стѣсняясь, распространялъ свои владѣнія за счетъ другихъ государствъ. «Государи и народы, угнетенные завоевателемъ, — говоритъ Богдановичъ, — надѣялись найти въ Россіи опору при будущихъ усиліяхъ своихъ; къ ней одной, къ ея Монарху взывали о помощи и германскіе владѣтели и великодушные защитники Тироля, оставленные собственнымъ правительствомъ на произволъ судьбы, и даже братъ Наполеона, одинъ изъ вѣнчанныхъ рабовъ его, король голландскій Людовикъ искалъ покровительства Россіи отъ притѣсненій французскаго правительства». Несмотря на всю свою безцеремонность, Наполеонъ, однако, долгое время не рѣшался открыто выступать противъ Россіи и даже искалъ передъ Александромъ, расчитывая жениться на его сестрѣ. Но когда Императоръ категорически отвергъ искательство Наполеона, послѣдній въ глубинѣ души затаилъ непріязнь къ русскому Государю.

Александръ I, зорко слѣдя за дѣйствіями Наполеона, имѣлъ полное основаніе не довѣрять ему, такъ какъ предугадывалъ его намѣренія и въ послѣднемъ случаѣ не ошибался; Наполеонъ дѣйствительно мечталъ о міровомъ господствѣ. Въ 1810 году Наполеонъ пересталъ скрывать свои честолюбивые планы и открыто говорилъ: «Черезъ пять лѣтъ я буду владѣть свѣтомъ... Остается только Россія, но я подавлю ее...»

Положеніе, которое благодаря Наполеону создалось въ Европѣ, было безусловно нежелательнымъ для Россіи и унизительнымъ для нея. Поэтому Императоръ Александръ I вынужденъ былъ указать Наполеону на некорректность его по отношенію къ Россіи, которой онъ обѣщалъ не увеличивать своихъ владѣній на счетъ европейскихъ государствъ. Это обстоятельство сильно раздражило Наполеона, непривыкшаго къ упрекамъ. Враждебное отношеніе Наполеона къ Россіи окончательно окрѣпло къ началу 1811 года и тогда уже стала ясна неизбѣжность военнаго столкновенія двухъ великихъ державъ.

Дѣйствія Наполеона по отношенію къ Россіи принимали съ каждымъ годомъ все болѣе и болѣе вызывающій характеръ, тогда какъ Александръ I старался всячески избѣжать и уладить обостренныя отношенія. Это намѣреніе Александра I избѣжать войны было настолько очевидно, что даже французскій посланникъ при русскомъ дворѣ Лористонъ доносилъ своему правительству, что Императоръ Александръ вовсе не желаетъ войны и ни въ какомъ случаѣ не будетъ ея зачинщикомъ. Наполеонъ воспользовался этими донесеніями въ томъ смыслѣ, что рѣшилъ объявить войну Россіи черезъ годъ, а пока къ ней подготовляться.

«Предпринимая гигантское предпріятіе, онъ собралъ огромныя средства,—пишетъ Богдановичъ.— Кромѣ Франціи, Италіи и Рейнскаго Союза, непосредственно повиновавшихся его волѣ, онъ старался ополчить противъ Россіи всѣхъ ея сосѣдей, что отчасти и удалось ему. Только лишь Швеція, оскорбленная вторженіемъ французовъ въ принадлежавшую ей часть Помераніи, и Турція, предпочитавшая миръ сомнительнымъ успѣхамъ войны, отклонили предложенія Наполеона. Напротивъ того, Пруссія и Австрія были принуждены принять его сторону».

Но если Наполеонъ дѣятельно готовился къ походу противъ Россіи, то не дремали и русскіе. Императоръ Александръ I, готовясь къ войнѣ, дѣлалъ все-таки попытки сохранить миръ. Онъ соглашался на нѣкоторыя уступки въ пользу Франціи, но въ то же время требовалъ, чтобы выведены были французскія войска изъ Пруссіи и уменьшенъ былъ гарнизонъ въ Данцигѣ. Но эти попытки не привели ни къ чему и Наполеонъ ясно выказалъ свое намѣреніе объявить Россіи войну.

Въ то время, какъ назрѣвали эти отношенія, совершилось и другое, не менѣе важное въ жизни Русскаго государства событіе. Сперанскій, которому Россія обязана важными реформами, потерялъ значеніе и былъ удаленъ отъ дѣлъ.

Мы уже видѣли враждебное отношеніе многихъ къ первому совѣтнику Государя. Эта враждебность тѣмъ болѣе усилилась, когда по проекту Сперанскаго было измѣнено положеніе о чинахъ придворныхъ и гражданскихъ. Теперь, при обостренныхъ отношеніяхъ съ Франціей, Сперанскому ставили въ вину его пристрастіе къ французскому, его обвиняли чуть ли не въ государственной измѣнѣ.

Голосъ недовольныхъ возвысился, наконецъ, до

Графъ Ѳ. В. Ростопчинъ.

вѣкъ, сыгравшій крупную роль въ жизни древней Москвы во время Наполеонова нашествія,—гр. Ростопчинъ. «Какъ человѣкъ,—говоритъ исторіографъ Александра I,—и онъ дѣлалъ ошибки, увлекаясь усердіемъ и нерѣдко преступая предѣлы врученной ему власти, но нельзя не сознаться, что призваніе Ростопчина на поприще Отечественной войны было дѣломъ Промысла, хранящаго Россію».

Въ это время Наполеонъ, считая себя вполнѣ готовымъ къ войнѣ съ Россіей, 11-го іюня 1812 года, не объявляя официально войны, перешелъ со своими войсками Нѣманъ и вторгся въ русскіе предѣлы. Даже послѣ такого вторженія Императоръ Александръ I не терялъ надежды на миръ и послалъ къ Наполеону для переговоровъ Балашова. Между Балашовымъ и французскимъ Императоромъ произошелъ знаменательный разговоръ, такъ передаваемый историкомъ: «Наполеонъ, между прочимъ, спросилъ у Балашова: «Много ли жителей въ Москвѣ?»—«300 тысячъ».—«А домовъ?»—«10 тысячъ».—«А церквей?»—«Болѣе 240».—«Къ чему такое множество?»—«Русскій народъ набоженъ».—«Полноте, какая теперь набожность?»—«Извините меня, Ваше Величество,—сказалъ Балашовъ,—можетъ-быть, въ Германіи и Италіи мало набожныхъ, но ихъ еще много въ Испаніи и Россіи». Наполеонъ, недовольный намекомъ на Испанію, замолчалъ, но вдругъ, снова обратясь къ Балашову, спросилъ: «По какой дорогѣ можно пройти къ Москвѣ?»—«Ваше Величество поставили меня въ большое затрудненіе,—отвѣчалъ Балашовъ.—Русскіе, какъ и французы, говорятъ, что къ Риму можно пройти по всякой дорогѣ. Въ Москву тоже многіе пути. Карлъ XII туда шелъ на Полтаву».

такой степени, что Государь принужденъ былъ ему повѣрить и рѣшилъ наказать Сперанскаго.

17-го марта 1812 года, ничего неподозрѣвавшаго Сперанскаго потребовали во дворецъ къ Государю. Александръ I упрекалъ его въ неблагодарности и нелюбви къ Россіи, въ намѣреніи поколебать Русское государство разстройствомъ его финансовъ. «Изливъ свое негодованіе,—повѣствуетъ Богдановичъ,—Государь, видимо, тронутый, кончилъ рѣчь словами: «Послѣ смерти отца моего, я сегодня перенесъ наибольшее огорченіе. Прощайте, Михаилъ Михайловичъ». Сперанскій, откланявшись и уже притворяя за собой дверь, замѣтилъ смущеніе Государя и невольно увлеченный волновавшими его самого чувствами, опять вошелъ въ кабинетъ и бросился цѣловать руку своего вѣнчаннаго благодѣтеля, но Александръ не допустилъ того и обнялъ Сперанскаго, сказавъ: «Прощайте! Я дамъ вамъ знать, кому вы должны передать ваши обязанности».

Никѣмъ нежданная вѣсть о паденіи Сперанскаго мигомъ облетѣла всю Россію и, къ сожалѣнію, никто не выразилъ участія и жалости къ тому, кто такъ много сдѣлалъ для своей родины,—такъ велика была увѣренность въ государственной измѣнѣ Сперанскаго.

Между тѣмъ, на сцену выступалъ новый чело-

Барклай-де-Толли.

Само собой разумѣется, что миссія Балашова успѣха не имѣла. Порученіе, данное Балашову,

Багратіонъ.

было послѣднимъ сношеніемъ нашего Государя съ Наполеономъ.

Императоръ Александръ I, не обладая талантами полководца, передалъ общее командованіе арміей Барклаю-де-Толли и уѣхалъ отъ арміи въ Москву, гдѣ былъ встрѣченъ всеобщимъ восторгомъ. Императоръ въ древней столицѣ обратился за помощью къ дворянству и купечеству. Насколько силенъ былъ взрывъ патріотизма всего населенія, ясно видно изъ письма Александра I къ гр. Н. И. Салтыкову. «Пріѣздъ мой въ Москву,—писалъ Государь,—имѣлъ настоящую пользу. Въ Москвѣ, одна сія губернія даетъ Мнѣ десятаго съ каждаго имѣнія, что составитъ до 80,000, кромѣ поступающихъ охотою изъ мѣщанъ и разночинцевъ. Денегъ дворяне жертвуютъ до трехъ милліоновъ; купечество же—слишкомъ до десяти. Однимъ словомъ, нельзя не быть тронуту до слезъ, видя духъ, оживляющій всѣхъ, и усердіе и готовность каждаго содѣйствовать общей пользѣ».

Это утвержденіе Государя не было пустымъ звукомъ. Дѣйствительно, вся Россія, отъ мала до велика, горѣла однимъ желаніемъ—грудью стоять за свое отечество. Взрывъ всеобщаго энтузіазма доходилъ до такой степени, что даже люди, едва вышедшіе изъ отрочества, уходили добровольцами.

Впослѣдствіи про этотъ вполнѣ понятный взрывъ патріотизма вспоминалъ Пушкинъ:

„Вы помните: текла за ратью рать;
Со старшими мы братьями прощались
И въ сѣнь наукъ съ досадой возвращались,
Завидуя тому, кто умирать
Шелъ мимо насъ....“

Но среди всеобщаго подъема слышалось глухое недовольство назначеніемъ Барклая-де-Толли, особенно послѣ сдачи Смоленска непріятелю, главнокомандующимъ.

И не только въ обществѣ раздавались голоса недовольныхъ, но и въ арміи было то же самое. Разногласія между Барклаемъ-де-Толли и подчиненными ему генералами достигли высшаго размѣра, и это вредно отразилось на настроеніи арміи. Видя всеобщее недовольство и опасаясь упадка духа въ арміи, Александръ I рѣшилъ назначить другого главнокомандующаго и взглядъ его остановился на Кутузовѣ, этомъ ученикѣ великаго Суворова, этомъ

„....остальномъ изъ стаи славной
Екатерининскихъ орловъ.“

Этотъ выборъ Государя, какъ нельзя болѣе, соотвѣтствовалъ народному настроенію. Съ именемъ Кутузова была связана побѣдоносная эпоха Екатерины Великой. «Назначеніе Кутузова главнокомандующимъ возбудило восторгъ всей Россіи,—читаемъ у Богдановича.—Такое расположеніе цѣлаго

Графъ Кутайсовъ—начальн. артилл.
Убитъ при Бородинѣ.

Кутаисовъ.

народа къ одному лицу, служитъ убѣдительнымъ доказательствомъ необходимости выбора Кутузова предводителемъ вооруженныхъ силъ Россіи. Совре-

менники нашего полководца, люди 1812 года, не сомнѣвались ни въ его способностяхъ, ни въ услугахъ, имъ оказанныхъ отечеству, и даже порицатели Кутузова сознавали, что никто не могъ замѣнить его».

Съ самаго своего прибытія въ армію у Кутузова составился вполнѣ опредѣленный планъ, который онъ и выполнилъ съ успѣхомъ, планъ—заманить Наполеона въ глубь Россіи и, отрѣзавъ его отъ провіанта, обезсилить его. Быть-можетъ, Кутузовъ и не видѣлъ пользы сраженія при Бородинѣ, но, считая невозможнымъ отдавать Москву безъ боя и уступая общественному мнѣнію, рѣшился дать его.

26-го августа возгорѣлась знаменитая битва, давшая славу русскому имени, битва, которую впо-

Военный Совѣтъ въ Филяхъ.

слѣдствіи Наполеонъ называлъ битвою генераловъ, по причинѣ большого количества выбывшихъ изъ строя генераловъ.

Это сраженіе было самымъ кровопролитнымъ за все время существованія міра. И съ той и другой стороны было убито до 100 тысячъ человѣкъ. Наша армія лишилась многихъ опытныхъ полководцевъ. Тучковъ, Багратіонъ, Кутайсовъ выбыли изъ строя въ этотъ ужасный день. Русская армія, хотя и по справедливости могла считать себя побѣдительницей, была разстроена и утомлена до такой степени, что Кутузовъ счелъ за лучшее отступить къ Москвѣ, чтобы привести въ исполненіе свой великій планъ — истребить полчища Наполеона.

Войска Кутузова подступили къ Москвѣ и передъ главнокомандующимъ вставалъ вопросъ — отдать Москву безъ боя, или же принять сраженіе и снова въ большей степени обезсилить ввѣренную ему армію. Безъ сомнѣнія у великаго полководца заранѣе сложилось убѣжденіе о необходимости отдать Москву безъ боя, но тѣмъ не менѣе, какъ говоритъ историкъ Отечественной войны, «уступая безотчетному желанію народа и войска— еще разъ сразиться въ защиту Москвы, Кутузовъ приказалъ арміи занять позицію, избранную Бенигсеномъ, между Москвою и Воробьевыми горами. Главнокомандующій, опередивъ войска, прибылъ на Поклонную гору и пригласилъ къ себѣ главныхъ начальниковъ».

Въ пять часовъ въ простой избѣ въ деревнѣ Филяхъ состоялся военный совѣтъ. Начальникъ штаба генералъ Бенигсенъ открылъ засѣданіе вопросомъ: «выгоднѣе ли защищать Москву, или оставить ее непріятелю?» Но Кутузовъ поставилъ на обсужденіе другой вопросъ: «ожидать ли нападенія непріятеля на невыгодной позиціи, или уступить непріятелю Москву?»

Послѣ жаркихъ преній Кутузовъ рѣшилъ участь Москвы. «Я вижу, — сказалъ онъ, — что мнѣ придется поплатиться за все, но жертвую собой для блага отечества. Приказываю отступить».

Еще съ Бородинской битвы москвичи начали вывозить свое имущество изъ Москвы и сами уѣзжать изъ нея; теперь же, когда стало извѣстнымъ рѣшеніе оставить древнюю столицу безъ боя, всѣ остальные жители Москвы, не успѣвшіе раньше этого сдѣлать, или надѣявшіеся на то, что Москва не достанется врагу, начали поспѣшно собираться.

Большую распорядительность выказалъ московскій губернаторъ Ростопчинъ. По его распоряженію начали вывозить казенное имущество, уничтожали запасы хлѣба и провіанта, чтобы они не достались непріятелю. Уже тогда у него составился планъ сжечь Москву и для этой цѣли по его распоряженію вывезены были всѣ пожарныя трубы и машины. Было оставлено нѣсколько полицейскихъ, которые должны были зажечь первопрестольную въ нѣсколькихъ мѣстахъ, какъ только туда вступитъ непріятель.

Французскія войска между тѣмъ подходили къ Москвѣ, а наша армія поспѣшно отступала изъ Москвы. Большую услугу арміи оказалъ генералъ Ми-

Милорадовичъ.

лорадовичъ, командовавшій нашимъ арьергардомъ и заключившій перемиріе съ авангардомъ Наполеона. «Положеніе нашего арьергарда, — пишетъ по этому поводу Богдановичъ, — оставленнаго въ виду французовъ, было весьма затруднительно. Непріятель могъ, преслѣдуя его по извилистымъ улицамъ города, не только отрѣзать часть нашей арміи, еще не достигшую Коломенской заставы, но захватить множество обозовъ въ Москвѣ. Чтобы обезпечить отступленіе главныхъ силъ, Милорадовичъ завелъ переговоры съ Мюратомъ, требуя, чтобы нашимъ войскамъ было предоставлено свободное выступленіе изъ Москвы, и угрожая, въ противномъ случаѣ, драться до послѣдняго человѣка и не оставить въ городѣ камня на камнѣ. Военная слава Милорадовича, знакомаго многимъ французскимъ генераламъ и желаніе непріятеля овладѣть Москвою, гдѣ французы думали найти груды золота и успокоиться отъ трудовъ тяжкаго похода — все это расположило Мюрата къ сговорчивости и способствовало нашей арміи отступить въ порядкѣ со множествомъ казенныхъ и частныхъ обозовъ. Утвердительно можно сказать, что хотя нѣкоторые изъ нашихъ тогдашнихъ генераловъ превосходили военными способностями Милорадовича, однакоже никто изъ нихъ не могъ исполнить такъ успѣшно, какъ онъ, порученіе Кутузова — обезпечить выступленіе арміи изъ Москвы».

Итакъ, исключительно Милорадовичу принадлежитъ честь сохраненія порядка отступленія нашей арміи.

Наполеонъ, между тѣмъ, съ своимъ штабомъ расположился на Поклонной горѣ и восторгался красотой древней столицы. «Такъ вотъ онъ, наконецъ, этотъ славный городъ!.. Теперь война окончена!» — воскликнулъ Наполеонъ, обращаясь къ окружающимъ.

Горькую для себя истину утверждалъ Наполеонъ: занятіе Москвы было, дѣйствительно, началомъ конца, началомъ разгрома наполеоновскихъ полчищъ.

Тщетно ждалъ Наполеонъ депутаціи отъ жителей Москвы съ ключами отъ города — Москва была пуста. Наконецъ, послѣ долгаго ожиданія къ нему привели нѣсколькихъ иностранцевъ, которые и объявили ему, что Москва была оставлена жителями. Изумленію Наполена не было предѣловъ, и онъ былъ принужденъ вступить въ московскій Кремль безъ особаго торжества.

Съ перваго же дня послѣ вступленія своего французскія войска начали терпѣть всевозможныя лишенія. Измученная армія не нашла провіанта, на который надѣялась; вмѣсто удобныхъ помѣщеній нашли только сожженныя жилища.

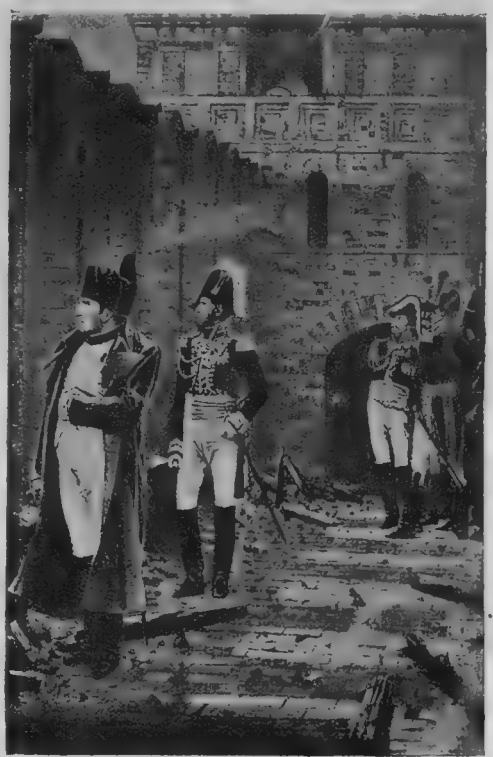

Наполеонъ наблюдаетъ пожаръ Москвы.

Начавшіеся пожары уничтожили въ три дня почти три четверти Москвы и огонь уже доходилъ до Кремля, грозя взорвать зарядные ящики, такъ что

Наполеонъ принужденъ былъ искать убѣжище въ Петровскомъ дворцѣ.

Эти лишенія деморализующимъ образомъ дѣйствовали на войска. Всякая дисциплина упала, мародерство развилось до чудовищныхъ размѣровъ—словомъ, войско превратилось въ какую-то разбойничью банду.

Наполеонъ ясно увидалъ теперь, что дѣло его проиграно и что необходимо было сохранить оставшееся войско и возвратиться во Францію. Миръ,—

Наполеонъ при отступленіи.

миръ, во что бы то ни стало — вотъ что осталось теперь для него. Но Императоръ Александръ ничего и слушать не хотѣлъ о мирѣ.

Посылая назадъ полковника Мишо, привезшаго ему извѣстіе о сдачѣ Москвы, Государь напутствовалъ его слѣдующими словами:

«Возвратитесь въ армію и говорите моимъ вѣрноподданнымъ вездѣ, гдѣ будете проѣзжать, что если у меня не останется ни одного солдата, я созову мое вѣрное дворянство и добрыхъ поселянъ, буду самъ предводительствовать ими и подвину всѣ средства моей имперіи. Но если Промысломъ Божіимъ предназначено роду моему не царствовать болѣе на престолѣ моихъ предковъ, то, истощивъ всѣ мои усилія, я отращу себѣ бороду и лучше соглашусь питаться хлѣбомъ въ нѣдрахъ Сибири, нежели подписать стыдъ моего отечества и добрыхъ подданныхъ, пожертвованія коихъ умѣю цѣнить... Наполеонъ или я, я или онъ, но вмѣстѣ мы царствовать не можемъ. Я узналъ его: онъ болѣе меня не обманетъ».

Такое рѣшеніе Императора Александра не полагать оружія до свержения Наполеона какъ нельзя болѣе соотвѣтствовало желаніямъ народа.

Вскорѣ Александръ I обнародовалъ манифестъ, въ которомъ говорилъ, что считаетъ позоромъ говорить о мирѣ. «Не въ ту страну зашелъ Наполеонъ, — говорилось между прочимъ въ манифестѣ,— гдѣ одинъ смѣлый шагъ поражаетъ всѣхъ ужасомъ и преклоняетъ къ стопамъ его и войско и народъ. Россія не привыкла покорствовать, не потерпитъ порабощенія, не продастъ законовъ своихъ, вѣры, свободы и, спасая себя, спасетъ независимость царей и царствъ».

До занятія Москвы французами въ войнѣ принимала участіе только армія, но теперь началась народная война. Народъ всталъ на защиту своей древней столицы, гдѣ безчинствовалъ непріятель, ругался надъ святынями русскими, превращая соборы въ конюшни и походныя канцеляріи. Все это побудило народъ взяться за оружіе. Началась народная и партизанская война, не дававшая покоя французскимъ войскамъ.

И въ то время, когда французская армія, терпя разнаго рода лишенія и получая уронъ отъ партизанскихъ набѣговъ, постепенно таяла и теряла воинскую организацію, — русскія войска отдыхали и набирались силъ, получая подкрѣпленія со всѣхъ сторонъ для окончательнаго разгрома вражескихъ силъ. Къ началу октября въ рядахъ русскихъ подъ Тарутинымъ числилось уже до 110 тысячъ человѣкъ, не считая партизанскихъ отрядовъ.

Доведенный до крайности Наполеонъ предложилъ формально Кутузову миръ. Но отъ Государя пришло категорическое рѣшеніе: «въ настоящее время никакія предложенія непріятеля не побудятъ его прервать брань и тѣмъ ослабить священную обязанность отомстить за оскорбленное отечество».

Въ началѣ октября, видя бодрый духъ своей арміи, Кутузовъ началъ наступательныя дѣйствія противъ французскихъ войскъ, и авангардъ французовъ потерпѣлъ около Тарутина жестокое пораженіе.

Всѣ эти событія заставили, наконецъ, Наполеона оставить Москву. Сначала Наполеонъ думалъ направиться обратно по неразоренной Калужской дорогѣ, но разбитый при Малоярославцѣ, принужденъ былъ свернуть на прежнюю Смоленскую дорогу, гдѣ его армію ожидали и голодъ и холодъ.

Необыкновенно суровая зима, наступившая въ томъ году довольно рано, отразилась очень неблагопріятно на отступавшей французской арміи. Преслѣдуемая Кутузовымъ, Витгенштейномъ, Чичаговымъ и партизанскими отрядами великая армія не отступала, а буквально бѣжала. Такое бѣгство

продолжалось до Березины, гдѣ французы принуждены были принять сраженіе и потерять въ немъ нѣсколько десятковъ тысячъ человѣкъ убитыми и взятыми въ плѣнъ.

Наконецъ, старанія Кутузова увѣнчались успѣхомъ, и къ 25-му декабря не осталось въ предѣлахъ Россіи ни одного непріятельскаго солдата.

Эта война, кромѣ того, что дала возможность еще разъ доказать непобѣдимость русскаго оружія, она имѣла еще и то значеніе, что въ высшей степени способствовала поднятію у русскихъ національнаго самосознанія и показала живую, органическую связь народа съ своимъ Царемъ.

Казалось, съ изгнаніемъ непріятеля изъ Россіи долженъ былъ наступить конецъ военнымъ дѣйствіямъ. Но Императоръ Александръ слишкомъ хорошо зналъ Наполеона и ясно понималъ, что «вмѣстѣ они царствовать не могутъ»; кромѣ того желаніе освобожденія Европы отъ владычества Наполеона заставило нашего Государя продолжать войну до тѣхъ поръ, пока Наполеонъ не будетъ свергнутъ.

Для этой цѣли 1-го января 1813 года русскія войска подъ начальствомъ Кутузова вступили въ предѣлы Пруссіи. Въ союзѣ съ королемъ прусскимъ Императоръ Александръ открылъ военныя дѣйствія противъ Наполеона. Самъ онъ находился при войскѣ и тѣмъ самымъ воодушевлялъ свою армію.

Кутузовъ, назначенный главнокомандующимъ союзными войсками, не дождался желаннаго конца великаго дѣла освобожденія Европы — онъ умеръ во время похода въ Пруссіи. Вся Россія оплакивала смерть стараго полководца, которому была обязана изгнаніемъ «двунадесяти языковъ». Императоръ Александръ I въ Высочайшемъ рескриптѣ на имя вдовы покойнаго фельдмаршала въ теплыхъ словахъ указалъ на заслуги Кутузова. «Не вы одна проливаете слезы о немъ,—писалъ Государь,—съ вами плачу я, и плачетъ вся Россія».

Начало кампаніи противъ Наполеона, который успѣлъ собрать многочисленную армію во Франціи, было очень неудачнымъ. Наполеонъ разбилъ въ нѣсколькихъ сраженіяхъ войска союзниковъ. Но вскорѣ Императору Александру удалось склонить, кромѣ Пруссіи, Австрію, Швецію и Англію къ наступательной войнѣ противъ Наполеона, и союзныя войска насчитывали въ своихъ рядахъ около 500 тысячъ человѣкъ.

Битва подъ Лейпцигомъ, справедливо прозванная битвой народовъ, продолжалась почти три дня и рѣшила участь Наполеона и Франціи. Наполеонъ принужденъ былъ отступить за Парижъ, въ который въ мартѣ 1814 года вступили русскія войска.

Французскій сенатъ низложилъ Наполеона, который удалился на о. Эльбу и сохранилъ, однако, титулъ императора. Послѣ того, какъ во Франціи была возстановлена династія Бурбоновъ, въ 1814 году состоялся Вѣнскій конгрессъ для обсужденія мѣръ для возстановленія прежняго порядка въ Европѣ.

На конгрессѣ Императоръ Александръ потребовалъ въ вознагражденіе для Россіи, которой Европа была обязана низложеніемъ Наполеона, всю Польшу. Это требованіе вызвало большое недовольство со стороны Австріи и Германіи и грозило даже перейти въ вооруженную распрю.

Александръ I принужденъ былъ отказаться отъ части Польши въ пользу Австріи и Германіи тѣмъ болѣе, что на Вѣнскомъ конгрессѣ было получено извѣстіе, что Наполеонъ возвратился съ

Наполеонъ на островѣ Св. Елены.

Эльбы во Францію и снова провозглашенъ императоромъ.

Снова союзники устремились противъ Наполеона и въ рѣшительной битвѣ при Ватерлоо разбили его на-голову. Участь Наполеона была окончена разъ навсегда. Онъ былъ вторично низложенъ и заточенъ на островѣ св. Елены.

Такъ кончилъ свою карьеру величайшій въ мірѣ полководецъ. Однообразно, одиноко катилась жизнь Наполеона на пустынномъ островѣ до самой смерти въ 1821 году.

Несмотря на то зло, которое принесъ этотъ человѣкъ всему міру, русскіе обязаны ему укрѣпленіемъ своей жизни, и потому глубоко правъ нашъ родной поэтъ, когда призывалъ общество не призывать проклятій на умершаго Наполеона:

„Чудесный жребій совершился:
Увасъ великій человѣкъ—
Въ неволѣ мрачной закатился
Наполеона грозный вѣкъ.....
Да будетъ омраченъ позоромъ
Тотъ малодушный, кто въ сей день
Безумнымъ возмутитъ укоромъ
Его развѣнчанную тѣнь!
Хвала!... Онъ русскому народу
Высокій жребій указалъ
И міру вѣчную свободу
Изъ мрака ссылки завѣщалъ.“

Послѣ окончательнаго свержения Наполеона Императоръ Александръ I привелъ въ исполненіе свою мысль, возникшую во время Вѣнскаго конгресса, объ основаніи Священнаго Союза. Уставъ этого союза былъ собственноручно составленъ Государемъ и подъ нимъ, кромѣ Александра I, подписались король прусскій и императоръ австрійскій 14-го сентября 1815 года. Три монарха согласились между собой «соединиться узами неразрывнаго братства и оказывать другъ другу во всякомъ случаѣ, во всякомъ мѣстѣ взаимную помощь и доброжелательство, подданныхъ же своихъ считать какъ бы членами одного семейства и управлять ими въ томъ же духѣ братства для сохраненія вѣры, правды и мира».

Архимандритъ Фотій.

До самаго конца своего царствованія Императоръ Александръ игралъ первенствующее положеніе въ дѣлахъ Европы; слава его, какъ освободителя Европы, достигла такихъ размѣровъ, что ни одинъ монархъ не могъ съ нимъ сравняться въ этомъ отношеніи.

Отечественная война оставила глубокій слѣдъ не только на характерѣ Императора Александра, но и на самой его государственной дѣятельности. Мы видѣли, что вплоть до нашествія Наполеона въ Россію Императоръ Александръ I горѣлъ какой-то лихорадочной дѣятельностью въ дѣлѣ государственнаго преобразованія Россіи. Однѣ реформы смѣняются другими, одни мѣропріятія слѣдуютъ за другими.

Совсѣмъ не то видимъ мы во время и послѣ Отечественной войны.

Еще съ 1812 года въ характерѣ государя произошла крупная перемѣна.

Встрѣтивъ препятствія въ проведеніи задуманныхъ реформъ со стороны людей стариннаго уклада, несимпатизировавшихъ нововведеніямъ, Императоръ Александръ принужденъ былъ имъ уступить тѣмъ болѣе, что надвигавшаяся гроза отвлекала его отъ реформъ. Первымъ результатомъ этой уступчивости было паденіе Сперанскаго.

Эпоха Отечественной войны не прошла безслѣдно для душевнаго міра Александра I. Крайности впечатлѣній этой войны какъ-то изнурили Государя и онъ началъ искать утѣшенія въ религіи.

Вѣнскій конгрессъ, свержение Наполеона настолько тяжко отразились на Императорѣ, что онъ серьезно началъ думать объ удаленіи отъ государственныхъ дѣлъ и о передачѣ престола своему ближайшему наслѣднику.

Въ душѣ Императора Александра происходила глубокая борьба: съ одной стороны ему хочется сдѣлать добро своимъ подданнымъ, съ другой же стороны онъ сознаетъ свою утомленность отъ пережитыхъ волненій. Такое душевное состояніе яснѣе всего видно изъ собственныхъ словъ Императора.

«Пожаръ Москвы, — говорилъ Императоръ прусскому епископу Эйларту, — просвѣтилъ мою душу, а судъ Божій на оледенѣлыхъ поляхъ битвъ наполнилъ мое сердце такою теплотою вѣры, какой я до тѣхъ поръ не ощущалъ. Тогда я позналъ Бога, какъ открываетъ св. Писаніе; съ тѣхъ поръ только я понялъ и понимаю волю и законъ Его, и во мнѣ созрѣла твердая рѣшимость посвятить себя и свое царствованіе Его имени и славѣ».

Но въ томъ же году Александръ I повѣрялъ свои завѣтныя мечты своему брату Николаю Павловичу. «Что касается меня, — говорилъ Государь, — то я рѣшился отказаться отъ лежащихъ на мнѣ обязанностей и удалиться отъ міра. Европа теперь болѣе, чѣмъ когда либо, нуждается въ монархахъ молодыхъ, вполнѣ обладающихъ энергіей и силой, а я уже не тотъ, какимъ былъ прежде, и считаю долгомъ удалиться во-время».

Эта двойственность желаній Государя сдѣлала то дѣло, что онъ, оставаясь на престолѣ, фактически отказался отъ государственныхъ дѣлъ, передавъ ихъ окружающимъ его людямъ.

Вскорѣ послѣ окончанія Отечественной войны Императоръ писалъ своему брату: «Меня окружаютъ эгоисты, которые пренебрегаютъ добромъ и интересами государства, заботясь лишь о личныхъ выгодахъ и своемъ повышеніи».

Это утвержденіе, относившееся къ прежнимъ его совѣтникамъ, которые помогали ему въ его либеральныхъ начинаніяхъ, оказалось пророческимъ. Удаливъ отъ себя прежнихъ совѣтниковъ, Государь приблизилъ къ себѣ людей, дѣйствительно эгоистичныхъ, для которыхъ интересы государства поглощались личными выгодами.

Аракчеевъ и архимандритъ Фотій, имѣя громадное вліяніе на Императора, употребляли во зло это вліяніе и своими мѣропріятіями сдѣлали жизнь въ Россіи похожей на времена Павла I.

Карьера гр. Аракчеева началась еще при Императорѣ Павлѣ I; но при немъ же Аракчеевъ за жестокое обращеніе съ подданными былъ сосланъ въ свою деревню. Александръ I вернулъ Аракчеева ко двору.

Теперь, когда въ душѣ Александра I происходила тяжелая борьба, Аракчеевъ воспользовался этимъ и благодаря умѣнію занялъ исключительное положеніе.

Одинъ изъ нашихъ историковъ такъ объясняетъ причину вліянія Аракчеева на Государя:

«На сторонѣ Аракчеева было одно важное преимущество, — онъ изучилъ Александра еще съ дѣтства, во время пребыванія въ Гатчинѣ и, одаренный природнымъ инстинктомъ, умѣлъ воспользоваться происшедшею перемѣной въ Государѣ, уставшемъ отъ бремени правленія и поколебавшемся въ довѣріи къ людямъ. Александръ, испытавшій всѣ роды лести и восхваленій, чувствовалъ особенное отъ нихъ отвращеніе и любилъ, чтобы ему говорили искренно, въ какой бы рѣзкой формѣ ни высказывалась истина. Аракчеевъ, какъ казалось Александру, былъ преданъ ему безусловно и безгранично; открыто, хотя иногда грубо, высказывалъ все, что было у него на душѣ, трудился неусыпно и, повидимому, безкорыстно, отказываясь отъ награды во все время царствованія Александра».

Аракчеевъ обращалъ, главнымъ образомъ, вниманіе на устройство арміи и для сокращенія расходовъ на ея содержаніе въ мирное время устроилъ военныя поселенія въ нѣсколькихъ губерніяхъ. Эти поселенцы, занимаясь земледѣліемъ, проходили военную школу и числились на военной службѣ. Жизнь этихъ поселенцевъ была буквально невозможной. Никто изъ нихъ не могъ ступить шагу безъ расписанія; вдобавокъ, каждый проступокъ карался тяжелыми наказаніями.

Въ своемъ помѣстьѣ — Грузинѣ, Новгородской губ. — Аракчеевъ былъ прямо какой-то грозой.

До какихъ размѣровъ доходила жестокость Аракчеева и его присныхъ, можно судить изъ того, что крестьяне убили его любовницу Минкину за звѣрское обращеніе и за это подверглись жесточайшимъ наказаніямъ.

Не только крестьяне и солдаты, но и большая часть русскаго общества задыхалась отъ аракчеевскаго произвола.

Душевное состояніе Императора Александра, окончательно отрѣшившагося отъ прежнихъ своихъ мечтаній и взглядовъ, съ каждымъ годомъ дѣлалось все болѣе и болѣе угнетеннымъ, что и привело къ кончинѣ Императора въ Таганрогѣ 19-го ноября 1825 года.

И несмотря на то, что послѣдніе годы царствованія Александра I были омрачены Аракчеевымъ и архимандритомъ Фотіемъ, всѣ искренно оплакивали смерть своего «Благословеннаго» Царя, освободившаго свое государство и весь міръ отъ владычества Наполеона.

Минкина.

Царствованіе Императора Александра I имѣло для Русскаго государства то значеніе, что, благодаря преобразованіямъ первой половины этого царствованія, Россія заняла подобающее мѣсто среди европейскихъ государствъ и получила возможность дальнѣйшаго успѣшнаго развитія.

Царствованіе Императора Николая I.

(19 ноября 1825 года—18 февраля 1855 года.)

Восшествіе на престолъ Императора Николая I сопровождалось нѣкоторыми волненіями, которыя, чтобы понять, необходимо нѣсколько оглянуться назадъ.

Императоръ Александръ I умеръ бездѣтнымъ и

Императоръ Николай I Павловичъ.

потому престолъ долженъ былъ отойти къ старшему брату его, Великому Князю Константину Павловичу. Но послѣдній еще при жизни Александра I отказался отъ престола, такъ какъ чувствовалъ всю тяжесть Царскаго вѣнца.

«Не чувствуя въ себѣ, — писалъ Цесаревичъ Константинъ своему Царственному брату Александру I въ январѣ 1822 года, — ни тѣхъ дарованій, ни тѣхъ силъ, ни того духа, чтобы быть когда бы то ни было возведену на то достоинство, къ которому по рожденію моему могу имѣть право, осмѣливаюсь просить Ваше Императорское Величество передать сіе право тому, кому оно принадлежитъ послѣ меня, и тѣмъ самымъ утвердить навсегда непоколебимое положеніе нашего государства... Всемилостивѣйшій Государь! Примите просьбу мою благосклонно и испросите на оную согласіе Всеавгустѣйшей родительницы нашей и утвердите оную Вашимъ Императорскимъ словомъ. Я же потщусь всегда, поступая въ партикулярную жизнь, быть примѣромъ Вашихъ вѣрноподданныхъ и вѣрныхъ сыновъ любезнѣйшаго государства нашего».

На это, вполнѣ ясно выраженное желаніе Цесаревича Константина, Императоръ Александръ отвѣчалъ собственноручнымъ письмомъ, въ которомъ удовлетворялъ всецѣло его просьбу.

Но одного письма, носящаго скорѣе семейный характеръ, нежели официальный, было совершенно недостаточно для такого важнаго вопроса, каковымъ являлся вопросъ о престолонаслѣдіи, и потому въ августѣ 1823 года Государь съ своими ближайшими сотрудниками составилъ и подписалъ манифестъ о предоставленіи престола послѣ своей смерти Великому Князю Николаю Павловичу. Въ этомъ манифестѣ, между прочимъ, Александръ говорилъ, что «на точномъ основаніи акта о наслѣдованіи Престола Наслѣдникомъ Нашимъ быть второму брату Нашему Великому Князю Николаю Павловичу».

Подлинникъ этого манифеста Государь передалъ митрополиту Филарету для храненія въ Успенскомъ соборѣ съ собственноручной надписью, гласящей: «Хранить въ Успенскомъ соборѣ съ государственными актами до востребованія Моего, а въ случаѣ Моей кончины открыть Московскому Епархіальному Архіерею и Московскому Генералъ-Губернатору въ Успенскомъ соборѣ, прежде всякаго другого дѣйствія».

Копіи съ этого манифеста точно такъ же въ закрытыхъ конвертахъ хранились въ святѣйшемъ Синодѣ, Государственномъ Совѣтѣ и Правительствующемъ Сенатѣ.

Такимъ образомъ, про существованіе этого манифеста знали только самые близкіе къ Александру I люди. Безъ сомнѣнія зналъ объ отреченіи отъ престола Константина Павловича и самъ Николай Павловичъ, такъ какъ Александръ I нерѣдко говорилъ ему объ этомъ.

Но благодаря таинственности, въ которую былъ облеченъ манифестъ, получилось то обстоятельство, что послѣ смерти Александра I Николай Па-

ѣловичъ присягнулъ своему старшему брату Константину, что и привело къ нежелательнымъ послѣдствіямъ, разыгравшимся въ декабрѣ.

П. И. Пестель.

«Николай, что ты сдѣлалъ!—воскликнула Императрица-мать, узнавъ о его присягѣ, — развѣ ты не знаешь, что существуетъ актъ, по которому ты назначенъ наслѣдникомъ престола?»

«Если такой актъ существуетъ, — отвѣчалъ онъ, — то онъ мнѣ неизвѣстенъ и никто о немъ не знаетъ; но мы всѣ знаемъ, что нашъ Монархъ, нашъ законный Государь, послѣ Императора Александра, есть мой братъ Константинъ: мы исполнили только нашу обязанность: пусть будетъ, что будетъ!»

А между тѣмъ Великій Князь Константинъ Павловичъ, находившійся въ Варшавѣ, получивъ извѣстіе о смерти Императора Александра, присягнулъ въ свою очередь младшему своему брату, Николаю и отправилъ къ нему вторичное отреченіе.

Пока происходила такого рода переписка, Россія переживала, если такъ можно выразиться, эпоху междуцарствія, которой рѣшили воспользоваться руководители тайныхъ обществъ, основавшихся въ Россіи послѣ Отечественной войны и поставившихъ цѣлью измѣнить существовавшій тогда порядокъ правленія.

Главные руководители заговора Пестель, Рылѣевъ, Муравьевъ, Волконскій и др. рѣшили воспользоваться днемъ 14-го декабря 1825 года, когда Николай Павловичъ постановилъ принять отъ подданныхъ присягу.

Съ утра 14-го декабря заговорщики убѣждали въ казармахъ не присягать Императору Николаю Павловичу и стоять за обойденнаго якобы и сидящаго въ оковахъ Цесаревича Константина. Имъ удалось взбунтовать Московскій полкъ и нѣкоторыя части другихъ. Полки, предводительствуемые кн. Оболенскимъ, Каховскимъ, Рылѣевымъ и многими другими направились на Сенатскую площадь, гдѣ требовали учрежденія конституціи и возведенія на престолъ Цесаревича Константина.

Тщетно оба митрополита, бывшіе тогда въ Петербургѣ, уговаривали мятежниковъ принести присягу новому Императору — руководители заговора грубо ихъ отослали обратно, сказавъ, что это дѣло ихъ не касается нисколько.

Въ этотъ роковой день едва не былъ убитъ Великій Князь Михаилъ Павловичъ, явившійся уговаривать солдатъ. Одинъ изъ руководителей, видя, что слова Великаго Князя внесли колебаніе среди солдатъ, навелъ пистолетъ и готовъ былъ уже выстрѣлить, какъ другой мятежникъ, кн. Оболенскій отвелъ руку убійцы и пуля полетѣла въ сторону.

Но не избѣжалъ пули Каховскаго доблестный воинъ Отечественной войны, генералъ Милорадовичъ. Въ качествѣ генералъ-губернатора г. Петербурга онъ явился на Сенатскую площадь и началъ было склонять уже поколебленныхъ солдатъ, какъ былъ сраженъ пулей Каховскаго.

Видя, что дѣла принимаютъ съ каждой минутой все болѣе серьезный оборотъ, Императоръ Николай Павловичъ явился въ сопровожденіи оставшихся вѣрными полковъ на Сенатскую площадь и лично руководилъ подавленіемъ мятежа, который къ вечеру и былъ уничтоженъ въ корнѣ.

Надъ разслѣдованіемъ этого дѣла была назначена Верховная слѣдственная комиссія. Этотъ верховный судъ нашелъ виновными 121 человѣка, изъ

С. И. Муравьевъ-Апостолъ.

которыхъ пятеро были приговорены къ смертной казни, а остальные сосланы въ Сибирь.

Процессъ декабристовъ далъ возможность про-

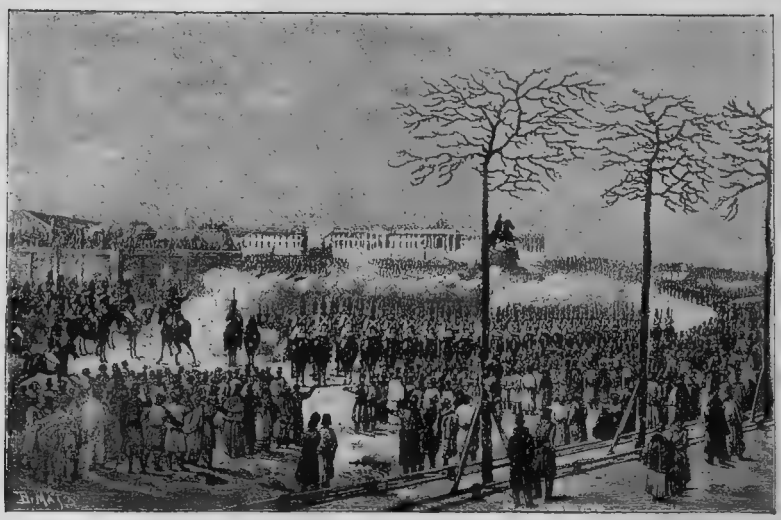

Сенатская площадь 14 декабря.

явиться лучшимъ сторонамъ души русской женщины. Жены осужденныхъ къ ссылкѣ декабристовъ, желая принести имъ утѣшеніе и исполняя свой супружескій долгъ, рѣшили послѣдовать за ними въ Сибирь. Ни уговоры родителей, знакомыхъ и даже самого Государя — ничто не могло остановить ихъ рѣшенія облегчить участь тѣхъ, съ которыми они были связаны брачными узами. Муравьева, Волконская, Трубецкая, — вотъ славныя имена русскихъ женщинъ, которыя увѣковѣчены нашимъ роднымъ поэтомъ Некрасовымъ, видѣвшимъ въ нихъ идеалъ русской женщины, всегда отзывчивой на несчастіе и страданіе. Пройдутъ столѣтія, а имена этихъ женщинъ всегда будутъ напоминать русскимъ женщинамъ объ ихъ святой обязанности — жить въ семьѣ и для семьи.

Несмотря на такія печальныя обстоятельства, при которыхъ вступалъ на престолъ Императоръ Николай I, царствованіе его было болѣе, чѣмъ замѣчательно, такъ какъ внутреннія мѣропріятія клонились къ усиленію государственнаго организма Россіи, а внѣшняя политика, за исключеніемъ развѣ только, такъ-называемой, Севастопольской обороны, выдвинула Россію на первый планъ среди европейскихъ государствъ.

Въ самомъ началѣ своего вступленія на царство Императоръ Николай Павловичъ поставилъ своей цѣлью итти по стопамъ Екатерины Великой и Александра I и «жить единственно для любимаго отечества, царствовать, какъ царствовалъ Александръ Благословенный, чтобы совершить все, что онъ желалъ для счастія Россіи».

И дѣйствительно это пожеланіе работать въ духѣ Александра I не осталось одними словами — Николай I всю жизнь свою провелъ въ продолженіи дѣла, начатаго его предшественникомъ, и въ охраненіи тѣхъ реформъ, которыя были уже имъ проведены.

Мы уже видѣли, что Отечественная война и случившійся затѣмъ переломъ въ воззрѣніяхъ Императора Александра I помѣшали проведенію до конца многихъ реформъ. Теперь же Императоръ Николай I, удаливъ злыхъ геніевъ своего Царственнаго брата — Аракчеева и Фотія, съ жаромъ принялся доканчивать постройку государственнаго зданія.

Прежде всего онъ обратилъ вниманіе на самую необходимую, самую существенную реформу, отъ замедленія которой страдала Россія,

Нанесеніе смертельной раны Милорадовичу.

реформу суда и соединенное съ нимъ составленіе свода законовъ.

Несистематизированные даже въ хронологическомъ отношеніи русскіе законы приносили скорѣе зло, нежели пользу, давая просторъ чиновничьему

Кн. С. Г. Волконскій.

произволу. Конечно, отсюда же проистекала и та медленность судопроизводства, которая царила въ то время въ Россіи. Собранныя по приказу Императора Николая I справки говорили живымъ языкомъ о запутанности судопроизводства; оказывалось, что число нерѣшенныхъ дѣлъ возросло до количества въ три милліона, и что тысячи народа сидѣло въ заключеніи, ожидая судебнаго приговора.

И вотъ Николай I тотчасъ же послѣ своего восшествія на престолъ возложилъ на вернувшагося изъ ссылки гр. Сперанскаго составленіе свода законовъ. Съ лихорадочной поспѣшностью принялся старый государственный дѣятель за любимое дѣло и всей душой отдался важной работѣ, результатомъ которой въ 1830 году появилось «Полное Собраніе законовъ Россійской Имперіи.

Но это не было еще концомъ задачи, возложенной на Сперанскаго. Изъ этого «Полнаго Собранія» необходимо было выбрать только тѣ, которые болѣе поздней редакціи и исключали собой указы и распоряженія ранняго времени. Снова принялся Сперанскій за работу, и въ 1833 году плодомъ его работы появился «Сводъ законовъ Россійской Имперіи».

Благодаря такой систематизаціи законовъ каждый могъ теперь имѣть должное понятіе о своихъ правахъ и обязанностяхъ, тогда какъ раньше русскіе ни о чемъ подобномъ не имѣли никакого представленія.

Но и такой сводъ законовъ не могъ всецѣло удовлетворить требованіямъ государства. Въ сущности говоря, это былъ простой сводъ существовавшихъ до сего времени законоположеній, изъ которыхъ многія прямо-таки не соотвѣтствовали ни духу времени, ни новымъ обычаямъ и понятіямъ: поэтому Императоръ Николай I повелѣлъ тому же Сперанскому начать новую работу и согласовать съ установившимися обычаями всѣ наши законоположенія.

Снова Сперанскій дѣятельно началъ усиленно работать. Но силы стараго графа, надломленныя многими испытаніями въ жизни, не выдержали — онъ заболѣлъ при самомъ началѣ возложеннаго на него труда и въ скоромъ времени умеръ. Такимъ образомъ, составленіе уложенія было возложено на другого человѣка—графа Блудова, который и окончилъ свой трудъ, вышедшій по повелѣнію Императора Николая I въ 1845 году подъ названіемъ «Уложеніе о наказаніяхъ уголовныхъ и исправительныхъ».

Такимъ образомъ Николаю I пришлось исполнить то, къ чему стремилась когда-то его бабка — Императрица Екатерина Великая и братъ Александръ Благословенный. Заслуга его въ этомъ отношеніи передъ Россіей безусловно громадна, такъ какъ онъ первый, собравъ воедино всѣ законы нашей родины, далъ возможность каждому соразмѣрять свои поступки съ дѣйствующимъ правомъ.

Своимъ составленіемъ «Уложенія о наказаніяхъ» и «Свода законовъ» Николай I проложилъ путь къ общему судебному переустройству, которое совершилъ впослѣдствіи сынъ его Императоръ Александръ II.

Николай I не остался также равнодушнымъ къ

Кн. М. Н. Волконская.

тому злу, которое царило тогда на дворянскихъ сословныхъ собраніяхъ. Раньше на этихъ собраніяхъ каждый дворянинъ обладалъ голосомъ и при-

нималъ, такимъ образомъ, участіе въ выборахъ. Черезъ это происходили очень часто разнаго рода злоупотребленія; такъ наиболѣе богатые и вліятельные дворяне, заручившись голосами мелкопомѣстныхъ дворянъ, творили на собраніяхъ, что хотѣли и проводили на выборахъ угодныхъ себѣ лицъ.

Кн. Трубецкая.

Чтобы положить конецъ этой несправедливости, Николай I видоизмѣнилъ условія пользованія голосомъ. Теперь для пріобрѣтенія голоса нуженъ былъ извѣстный имущественный цензъ, который исключалъ бы возможность зависимости, по крайней мѣрѣ хоть въ матеріальномъ отношеніи, одного дворянина отъ другого.

Кромѣ того, Николай I. въ виду того, что полученіе извѣстнаго чина давало право на дворянство, строго разграничилъ чины и только тотъ, кто занималъ на гражданской службѣ должность не ниже V. класса, имѣлъ право на потомственное дворянство, всѣ же остальные чины имѣли право на личное дворянство или же почетное гражданство.

Весьма важнымъ мѣропріятіемъ Государя было изданіе закона о выдачѣ пенсій за безпорочную 35-лѣтнюю государственную службу. Тогда какъ раньше положеніе чиновниковъ, особенно на низшихъ должностныхъ ступеняхъ, было крайне необезпеченнымъ въ смыслѣ будущности и каждый со страхомъ глядѣлъ на приближающуюся старость, теперь этотъ порядокъ измѣнился и далъ возможность служить чиновникамъ не за страхъ, а за совѣсть.

Ни для кого въ настоящее время не тайна, что Императоръ Николай I въ душѣ былъ врагомъ крѣпостничества, но считалъ раскрѣпощеніе крестьянъ преждевременнымъ и потому вреднымъ для государства. Поэтому при вступленіи своемъ на престолъ, когда среди крестьянъ ходили слухи о волѣ, Николай I посредствомъ особаго манифеста объявилъ, что крѣпостное право останется въ прежней силѣ.

Но все это не мѣшало предвидѣть ему, что крѣпостное право — вопросъ лишь нѣсколькихъ лѣтъ. Поэтому Николай I считалъ своимъ долгомъ подготовить почву для своего преемника въ этомъ дѣлѣ. Въ его царствованіе были учреждены особыя секретныя комиссіи, дѣятельность которыхъ была направлена къ улучшенію быта крестьянъ и къ обсужденію вопроса, при какихъ условіяхъ можетъ произойти раскрѣпощеніе нѣсколькихъ милліоновъ человѣкъ.

Однимъ изъ самыхъ усердныхъ и просвѣщенныхъ работниковъ секретныхъ комиссій былъ гр. Киселевъ, работы котораго такъ много помогли впослѣдствіи сотрудникамъ Царя-Освободителя.

Забота о крестьянскомъ сословіи Николая I ясно выразилась въ учрежденіи особаго «Министерства Государственныхъ Имуществъ», которое не только завѣдывало казенными имѣніями и управляло государственными крестьянами, но и заботилось также объ улучшеніи быта помѣщичьихъ крестьянъ.

Но болѣе важнымъ шагомъ къ раскрѣпощенію можно, безусловно, считать указъ Императора Николая I о запрещеніи продавать крѣпостныхъ отдѣльно отъ семей и, такимъ образомъ, дикое разлученіе мужа съ женой и матери съ сыномъ осталось лишь печальнымъ воспоминаніемъ.

Ранѣе, въ предыдущія царствованія, крестьянинъ не могъ имѣть права собственности, такъ какъ онъ самъ и весь трудъ его всецѣло принадлежалъ помѣщику, теперь же Государь разрѣшилъ крестьянамъ пріобрѣтать съ позволенія своихъ помѣщиковъ недвижимую собственность.

Гр. Киселевъ.

Такимъ образомъ, мѣропріятія Николая I въ области крестьянскаго вопроса явнымъ образомъ клонились къ постепенному освобожденію крестьянъ отъ крѣпостной зависимости. Эти мѣропріятія имѣли то значеніе, что постепенно подготовляли русское общество къ великой реформѣ, пріучая смотрѣть на крестьянъ, какъ на людей, а не какъ на вещь, которой можно распоряжаться по своему усмотрѣнію.

Народное образованіе, какъ необходимый залогъ культурнаго развитія, было точно такъ же предметомъ особаго попеченія со стороны правительства въ царствованіе Императора Николая I. Государь прежде всего обратилъ вниманіе на скудость вознагражденія, получаемаго учительскимъ персоналомъ; поэтому первой мѣрой было увеличеніе жалованья почти вдвое.

Для всѣхъ школъ, высшихъ, среднихъ и низшихъ были выработаны особые уставы, благодаря которымъ правильно регулировалась жизнь въ этихъ учебныхъ заведеніяхъ.

Въ виду того, что до сихъ поръ каѳедры въ университетахъ и учительскія должности занимались иностранцами, были основаны въ Россіи спеціальныя высшія учебныя заведенія для подготовки русскихъ на эти должности: профессорскій институтъ для подготовки профессоровъ въ университеты и педагогическій для образованія кадра учителей въ среднія учебныя заведенія.

Кромѣ того въ Кіевѣ былъ основанъ для западнаго края университетъ св. Владимира, училище правовѣдѣнія и технологическій институтъ въ Петербургѣ.

Но главной заботой правительства было устройство военно-учебныхъ заведеній. Въ Петербургѣ была учреждена военная академія, преобразованная впослѣдствіи въ Николаевскую академію генеральнаго штаба.

Нельзя сказать, чтобы заботы правительства о народномъ образованіи прошли безслѣдно для русскаго общества. Наоборотъ, оно откликнулось и показало всю свою духовную мощь въ этомъ отношеніи.

Люди тридцатыхъ и сороковыхъ годовъ создали въ нашей исторіи духовнаго развитія цѣлую эпоху. Лучшіе представители тогдашняго времени отдали всѣ свои силы на идейное образованіе современнаго общества.

Страстная борьба школы западниковъ, къ которымъ принадлежали такія свѣтила, какъ, напримѣръ, профессоръ московскаго университета Т. Н. Грановскій, критикъ В. Г. Бѣлинскій и другіе, ведшаяся съ славянофилами, насчитывавшихъ въ своихъ рядахъ не менѣе славныя имена бр. Аксаковыхъ, Кирѣевскихъ, Самарина показываетъ намъ на какой духовной высотѣ находились тогда лучшіе идейные люди.

И самое общество, въ широкомъ смыслѣ этого слова, принимало участіе въ умственной жизни, побуждаемое къ тому этими, если такъ можно выразиться, лидерами западныхъ и славянофильскихъ идей. Общество научилось, наконецъ, цѣнить своихъ руководителей, тогда какъ раньше относилось къ нимъ болѣе чѣмъ равнодушно. Доказательствомъ такого интереса можетъ служить то обстоятельство, что публичныя лекціи Грановскаго и Шевырева привлекали такую массу слушателей, что аудиторія еле вмѣщала всѣхъ желающихъ.

Такая связь общества съ своими лучшими людьми безусловно имѣетъ громадное значеніе и съ этимъ, конечно, никто спорить не будетъ.

Но, къ сожалѣнію этотъ духовный расцвѣтъ русскаго общества долженъ былъ въ концѣ сороковыхъ годовъ, если не прекратиться совершенно, то на время пріостановиться въ своемъ развитіи.

Французская революція 1848 года заставила наше правительство осмотрительнѣе относиться къ распространенію просвѣщенія въ широкихъ слояхъ общества и учредить болѣе строгій контроль, нежели до сихъ поръ, надъ идеями, распространяемыми черезъ книги. Строгая цензура пріостановила на время духовное развитіе нашего общества, но не убила его совершенно, такъ какъ оно пышнымъ цвѣткомъ распустилось снова въ концѣ пятидесятыхъ годовъ, когда подготовлялась Царемъ-Освободителемъ великая реформа.

Конечно, могли быть и крайности при учрежденіи строгой цензуры, но тѣмъ не менѣе она была вызвана безусловной необходимостью удержать общество отъ увлеченія тѣми идеями, отъ которыхъ могла грозить русской государственной жизни великая разруха.

На ряду съ заботами о составленіи свода законовъ, распространеніи просвѣщенія и улучшеніи быта крестьянъ правительство всѣми силами старалось улучшить положеніе нашихъ финансовъ.

Министръ финансовъ гр. Канкринъ своей дѣятельностью много способствовалъ поднятію финансовъ. Въ то время, какъ цѣна ассигнаціоннаго рубля благодаря войнамъ при Александрѣ I упала до 24 копеекъ, теперь приняты были мѣры для привлеченія золота въ казну. Для этой цѣли былъ учрежденъ депозитный банкъ. Этотъ банкъ принималъ вклады золотомъ и серебромъ и взамѣнъ этого выдавалъ депозитные билеты, за которые уплачивалось немедленно по предъявленію полностью рубль за рубль. Такое мѣропріятіе, во-первыхъ, позволило скупать и изъять изъ обращенія ассигнаціи, а, во-вторыхъ, привлекло въ казну небывалое количество звонкой монеты.

Кромѣ этой финансовой реформы, поднявшей благосостояніе нашего государственнаго казначейства, гр. Канкринъ сумѣлъ и другими мѣропріятіями привлечь деньги въ казну.

Къ числу этихъ мѣръ необходимо отнести возвышеніе таможенныхъ пошлинъ на многіе товары, привозимые изъ-за границы. Введенная вновь система откуповъ и акцизъ на табакъ въ достаточной степени вліяли на привлеченіе денегъ въ государственное казначейство.

Царствованіе Императора Николая I ознаменовалось знаменательнымъ событіемъ: открытіемъ Николаевской и Царскосельской желѣзныхъ дорогъ.

Кромѣ того, что съ постройкой этихъ желѣзнодорожныхъ линій достигались удобства для публики, эта постройка въ значительной степени вліяла на развитіе нашей торговли, такъ какъ давала возможность перевозить товары и производить сношенія болѣе дешевымъ способомъ и съ меньшей затратой времени.

Быть можетъ, Императору Николаю удалось бы и больше сдѣлать на благо своего государства, но благодаря частымъ войнамъ, которыя происходили въ его царствованіе, вниманіе Государя отвлечено было въ другую сторону.

Мы знаемъ, что Императоръ Александръ I пользовался благодаря низложенію Наполеона и освобожденію Европы исключительнымъ положеніемъ, что ему позволяло вмѣшиваться въ европейскія дѣла.

Вступивъ послѣ смерти его на престолъ, Николай I продолжалъ придерживаться его политики и, принимая участіе въ дѣлахъ европейскихъ государствъ, онъ въ то же время не допускалъ ничьего вмѣшательства въ дѣла Россіи.

Еще въ 1813 году Персія признала владычество Россіи въ Грузіи, но вскорѣ послѣ восшествія на престолъ Николая I внезапно персидскій шахъ вторгся со своимъ войскомъ въ предѣлы Грузіи и подвергъ ее опустошенію.

Тогда, это было въ 1826 году, и Россія начала свои военныя дѣйствія. Генералъ Паскевичъ, назначенный главнокомандующимъ вмѣсто Ермолова кавказскихъ войскъ, разбилъ персидскія войска на голову и откинулъ ихъ въ предѣлы Персіи. Такимъ образомъ, очень скоро война начала происходить на персидской уже территоріи. Здѣсь Паскевичъ, разбивъ персовъ въ нѣсколькихъ сраженіяхъ и отнявъ у нихъ городъ Эривань, за что получилъ титулъ графа Эриванскаго, началъ подступать къ Тегерану и тѣмъ самымъ заставилъ въ 1828 году персидскаго шаха заключить миръ выгодный для Россіи во многихъ отношеніяхъ.

По этому миру Россіи доставались ханство эриванское и нахичеванское и кромѣ того Персія обязывалась уплатить Россіи контрибуцію въ размѣрѣ 20 милліоновъ рублей.

Такимъ образомъ эта война не только не принесла никакого ущерба для Россіи, но дала возможность въ значительной степени расширить границы нашего государства.

Тотчасъ же послѣ окончанія войны съ Персіей вспыхнула война съ Турціей за освобожденіе Греціи.

Грецію въ то время, какъ извѣстно, не имѣла самостоятельнаго управленія и находилась въ полной зависимости отъ Оттоманской имперіи.

Но въ началѣ XIX вѣка греки достигли благодаря развитой торговлѣ нѣкотораго благосостоянія благодаря чему многіе молодые люди имѣли возможность получить европейское образованіе. Молодежь организовала греческое патріотическое общество и горячо призывала своихъ единомышленниковъ къ борьбѣ за освобожденіе изъ-подъ турецкаго ига.

Моментъ для поднятія возстанія былъ выбранъ сравнительно очень благопріятный. Могущество Турціи замѣтно начинало клониться къ упадку. Паши нѣкоторыхъ областей явнымъ образомъ выказывали стремленіе сдѣлаться самостоятельными государями; а египетскій паша совсѣмъ не признавалъ надъ собой господства турецкаго султана. Кромѣ того значенію Турціи былъ нанесенъ чувствительный ударъ со стороны Россіи, которая, вмѣшавшись въ ея внутреннія дѣла, открыто взяла подъ свое покровительство Грецію и другія православныя славянскія народности.

Расчитывая на помощь и заступничество Россіи, греки подъ предводительствомъ Александра Ипсиланти, который состоялъ генералъ-адъютантомъ Александра I, подняли знамя возстанія. Но расчетъ грековъ не оправдался: Александръ I, связанный имъ самимъ созданнымъ священнымъ союзомъ, не могъ начать войны и даже уволилъ съ русской службы Александра Ипсиланти.

Но сочувствіе не только русскаго, но даже и европейскаго общества былъ безусловно на сторонѣ повстанцевъ, боровшихся за свою свободу. Со всѣхъ сторонъ Европы стекались многочисленныя пожертвованія на святое дѣло освобожденія, отовсюду въ ряды грековъ стекались добровольцы. Этого взрыва сочувствія греческому освобожденію не избѣжали многіе лучшіе и талантливые люди того времени. Міровой геній, каковымъ былъ, напримѣръ, Байронъ, всталъ точно такъ же въ ряды добровольцевъ.

При такомъ положеніи дѣлъ Турція принуждена была просить помощи у египетскаго паши, такъ какъ чувствовала себя не въ силахъ подавить греческое возстаніе. Соединенными же усиліями дѣлу грековъ было нанесено чувствительное пораженіе, что вызвало еще большее сочувствіе грекамъ въ Европѣ.

При такихъ обстоятельствахъ вступилъ на престолъ Императоръ Николай I. Не будучи связанъ лично священнымъ союзомъ, онъ рѣшилъ вступиться за угнетаемыхъ грековъ. Тогда европейскія державы (Англія и Франція), не желая допустить, чтобы Россія одна разрѣшила восточный вопросъ, и тѣмъ самымъ уронить свой престижъ, сочли необходимостью соединиться съ Россіей.

Три державы, выработавъ между собой требованія къ Турціи, представили ихъ турецкому султану, который отвѣчалъ на это, что не допуститъ вмѣшательства иностранныхъ государствъ во внутреннія дѣла. Вслѣдъ за этимъ сильный турецко-египетскій флотъ направился въ Наваринскую гавань. Тогда союзный флотъ трехъ великихъ державъ напалъ подъ Навариномъ на турецкій флотъ и послѣ четырехчасовой битвы совершенно его уничтожилъ.

Это было въ 1827 году. Турецкій султанъ, раздраженный этой неудачей, обратился къ своимъ подданнымъ съ манифестомъ, въ которомъ призывалъ все турецкое населеніе поголовно возстать противъ Россіи, являющейся единственнымъ врагомъ Турціи. Въ воззваніи говорилось, между прочимъ, что Россія подготовила греческое возстаніе и что она желаетъ одного: стереть Турцію съ лица земли. Императоръ Николай I въ отвѣтъ на этотъ манифестъ предъявилъ требованіе Турціи, чтобы она согласно прежнихъ договоровъ немедленно дала самостоятельное управленіе Сербіи, Молдавіи, Валахіи, а также и Греціи.

Какъ и слѣдовало ожидать, на это требованіе Турція никакого отвѣта не дала и русско-турецкая война вспыхнула въ 1828 году.

Россія начала военныя дѣйствія противъ Турціи въ двухъ направленіяхъ: въ Европѣ и Азіи. Въ то время, какъ армія Витгенштейна, при которой находился самъ Государь, вступила въ Молдавію и Валахію и, перешедши Дунай, взяла нѣсколько турецкихъ крѣпостей, другая армія подъ командой Паскевича дѣйствовала въ Азіи и, одержавъ побѣду надъ турецкими войсками, заняла сильныя турецкія крѣпости Карсъ и Ахалцыхъ. Совершая свое побѣдоносное шествіе по Малой Азіи и разбивъ двѣ турецкія арміи, Паскевичъ занялъ, наконецъ, Эрзерумъ.

Въ то же самое время европейская армія, которой командовалъ вмѣсто заболѣвшаго Витгенштейна гр. Дибичъ, перешла Балканы, взяла Адріанополь и угрожала столицѣ Оттоманской имперіи.

Между тѣмъ, военные успѣхи Россіи заставили Англію и Австрію бояться усиленія ея за счетъ Турціи и онѣ готовы уже были вмѣшаться въ военныя дѣйствія противъ Россіи, но по категорическому протесту Франціи, заявившей, что она не допуститъ этого и встанетъ на помощь Россіи, принуждены были отказаться отъ этой мысли. Но вмѣсто вооруженнаго вмѣшательства послы европейскихъ государствъ совѣтовали Турціи немедленно заключить миръ съ Россіей.

Согласно съ этими совѣтами турецкій султанъ обратился къ Россіи съ просьбой о мирѣ, который и былъ заключенъ въ 1829 году въ Адріанополѣ.

По этому миру удовлетворялись не только всѣ прежнія требованія Россіи о предоставленіи самостоятельнаго управленія Молдавіи, Валахіи, Сербіи и Греціи, но Россія кромѣ того, пріобрѣтала весь восточный берегъ Чернаго моря со всѣми находившимися на немъ крѣпостями. Кромѣ того Россія выговорила право свободной торговли въ предѣлахъ Турціи. Дарданеллы открывались для свободнаго прохода всѣхъ торговыхъ судовъ.

Такъ успѣшно начала Россія военныя дѣйствія противъ турокъ, поддерживая и покровительствуя борьбѣ за освобожденіе славянскихъ народовъ на Балканскомъ полуостровѣ.

Между тѣмъ, Польша, получившая послѣ Вѣнскаго конгресса самостоятельное устройство отъ Императора Александра Благословеннаго, даровавшаго ей сеймъ и особое войско, рѣшила воспользоваться русско-турецкой войной для объявленія полной политической своей самостоятельности. Два руководителя польскаго возстанія, кн. Адамъ Чарторыйскій и профессоръ исторіи виленскаго университета Лелевель, съ успѣхомъ возбуждали населеніе Польши къ возстанію, которое и возгорѣлось въ Варшавѣ въ ночь на 17 ноября 1830 года.

Первымъ движеніемъ заговорщиковъ было броситься ко дворцу, гдѣ жилъ намѣстникъ Польши, Великій Князь Константинъ Павловичъ, чтобы его умертвить. Но Великій Князь спасся и вмѣстѣ съ русскимъ войскомъ размѣстился въ небольшой деревнѣ близъ Варшавы.

Явившаяся къ нему депутація, требовавшая присоединенія къ Польшѣ западныхъ русскихъ областей, принуждена была уйти отъ него ни съ чѣмъ, такъ какъ Великій Князь отказался отъ какихъ бы то ни было переговоровъ и вывелъ свои войска изъ предѣловъ Польши.

Въ Варшавѣ, между тѣмъ, образовалось временное правительство съ генераломъ Хлотцкимъ во главѣ. По настоянію Хлотцкаго, не вѣрившаго въ успѣхъ борьбы съ Россіей, была въ Петербургъ послана депутація для переговоровъ съ Государемъ. Императоръ Николай объявилъ, что проститъ возставшихъ, если они положатъ оружіе, но если этого не произойдетъ, то отъ Польши будетъ отнята самостоятельность, ей дарованная.

Конечно, эти переговоры успѣха не имѣли и поляки, выигравъ отъ нихъ время, успѣли собрать большое войско. Тогда по приказу Государя 100-тысячная армія подъ предводительствомъ Дибича вступила въ предѣлы Польши и дошла до мѣстечка Грохова, расположеннаго недалеко отъ Варшавы, не встрѣтивъ нигдѣ никакого сопротивленія. При Гроховѣ польскія войска были Дибичемъ разбиты на-голову, и онъ направился на Варшаву. Польскій главнокомандующій Скржинецкій, чтобы выиграть время, завелъ съ нимъ переговоры и въ это время усилилъ свою армію до 80 тысячъ человѣкъ. Съ такой огромной арміей Скржинецкій напалъ на русскій гвардейскій корпусъ, стоявшій подъ начальствомъ Великаго Князя Михаила Павловича у рѣки Буга; но въ то же время Дибичъ поспѣшилъ съ своимъ войскомъ на помощь и разбилъ Скржинецкаго.

Послѣ этого русскія войска направились къ Варшавѣ. Но Дибичу не удалось довести до конца дѣло подавленія польскаго мятежа — онъ умеръ во время похода отъ свирѣпствовавшей тогда холеры, и начальство перешло къ гр. Паскевичу, который, взявъ Варшаву, прекратилъ польское возстаніе.

Это возстаніе Польши ясно показало всю опасность дарованной ей самостоятельности и потому первымъ дѣломъ Императора Николая I послѣ подавленія смуты было уничтоженіе учредительной хартіи и отдѣльнаго польскаго войска.

Польша была превращена въ русскую провин-

цію, намѣстникомъ которой былъ назначенъ гр. Паскевичъ, получившій титулъ князя варшавскаго.

Къ этому же времени относится закрытіе уни-

Князь Горчаковъ въ Севастополѣ.

верситетовъ въ Варшавѣ и Вильно, взамѣнъ которыхъ для западныхъ губерній, какъ мы уже говорили, былъ основанъ въ Кіевѣ университетъ св. Владиміра.

При восшествіи своемъ на престолъ Императоръ Николай I обратилъ вниманіе на положеніе уніатовъ въ Польшѣ. Еще со времени Екатерины Великой многіе уніаты возвратились къ Православію. Николай I издалъ указъ, по которому постепенно католическіе обряды замѣнялись обрядами греческой церкви съ той цѣлью, чтобы уничтожить устроенную поляками унію.

Польское возстаніе ускорило это дѣло. Уніатскіе священники вошли съ ходатайствомъ къ Государю въ 1839 году о воссоединеніи уніатовъ съ Православной Церковью. Въ томъ же году съ благословенія Святѣйшаго Синода во всемъ польскомъ краѣ кромѣ холмской епархіи, была уничтожена унія, напоминавшая господство поляковъ.

Мы уже указали, что французская революція 1848 года заставила Россію осмотрительнѣе относиться къ распространенію народнаго образованія.

Но не избѣжали послѣдствій этой революціи другія европейскія государства. Въ Австріи возгорѣлась смута. Венгры, къ которымъ примкнули эмигранты изъ русской Польши, возбужденные Кошутомъ, провозгласили независимую венгерскую республику и открыли противъ австрійцевъ военныя дѣйствія. Послѣ того, какъ австрійцы потерпѣли нѣсколько пораженій отъ венгровъ, Императоръ Николай I, снисходя къ просьбѣ императора Австріи Франца-Іосифа послалъ къ нему на помощь войска подъ начальствомъ Паскевича. Благодаря вмѣшательству Россіи венгерское возстаніе было подавлено въ томъ же 1849 году и было потушено, такимъ образомъ, пламя революціоннаго пожара, перекинувшагося изъ Франціи.

Между тѣмъ, Россію ожидало новое испытаніе въ видѣ Крымской войны.

Быстро растущее вліяніе Россіи на востокѣ среди балканскихъ государствъ и успѣшная политика русскаго правительства въ Средней Азіи были далеко не желательны для европейскихъ государствъ: Англія и Франція начали подстрекать Турцію порвать дружественныя сношенія съ Россіей.

Поэтому, когда Николай I по обыкновенію вступился за права христіанъ въ Палестинѣ въ 1853 году, султанъ отказался въ самой рѣзкой формѣ исполнить требованіе русскаго Государя. Въ отвѣтъ на этотъ отказъ были посланы въ Молдавію и Валахію войска подъ начальствомъ кн. Горчакова. Войска эти, перешедши Дунай, осадили Силистрію; но когда Австрія двинула на помощь туркамъ свои войска, Императоръ Николай I поспѣшилъ отозвать кн. Горчакова, тѣмъ болѣе, что съ моря начала грозить опасность.

На Черномъ морѣ происходили, между тѣмъ, слѣдующія событія.

Послѣ того, какъ турецкій флотъ былъ уничтоженъ совершенно при Синопѣ адмираломъ Нахимовымъ, Франція и Англія послали свой флотъ въ Черное море, и началась Крымская война.

Совѣщаніе союзниковъ подъ Севастополемъ.

Союзники, высадивъ въ Крыму до 60,000 войска, осадили Севастополь съ суши и съ моря, и началась знаменитая Севастопольская оборона.

длившаяся 11 мѣсяцевъ и покрывшая славой русское оружіе.

Причина такой долгой обороны лежитъ въ томъ, что крѣпостныя укрѣпленія Севастополя, сооруженныя инженеромъ Тотлебеномъ, отличались необыкновенной прочностью. Несмотря на преимущество враговъ, постоянно подкрѣпляемыхъ свѣжими войсками и провіантомъ, достойна, однако, удивленія необыкновенная стойкость русскихъ войскъ, тающихъ съ каждымъ днемъ.

Императору Николаю I не суждено было дождаться окончанія Севастопольской обороны; онъ умеръ 18 февраля 1855 года и на престолъ вступилъ его сынъ Императоръ Александръ II.

Царствованіе Императора Александра II.

(18 февраля 1885 года — 1 марта 1881 года.)

Въ тяжелую годину вступилъ Императоръ Александръ II на престолъ. Въ наслѣдіе ему досталась трудная война съ могущественными союзниками.

Долго держалась Севастопольская крѣпость; наконецъ, когда городъ былъ обращенъ въ груду развалинъ, гдѣ многіе герои-защитники нашли себѣ смерть, 27-го августа Севастополь былъ оставленъ русскими войсками, при чемъ всѣ уцѣлѣвшія укрѣпленія были взорваны по приказанію князя Горчакова.

Но наши неудачи на берегу Крыма были до нѣкоторой степени вознаграждены успѣхами нашей закавказской арміи, которая подъ начальствомъ Муравьева нанесла турецкимъ войскамъ нѣсколько чувствительныхъ пораженій, послѣ чего былъ взятъ Карсъ, являвшійся важнымъ пунктомъ въ турецкихъ малоазіатскихъ владѣніяхъ.

При такомъ положеніи дѣлъ воюющія стороны рѣшили начать переговоры о мирѣ. Миръ этотъ былъ безусловно невыгоденъ для Россіи и въ значительной степени ронялъ ея авторитетъ, но онъ былъ необходимъ для ея внутренняго процвѣтанія.

Согласно этому миру, заключенному въ 1856 году въ Парижѣ, Россія взамѣнъ Севастополя обязалась возвратить Турціи Карсъ, кромѣ того часть Бессарабіи была уступлена княжеству Молдавскому.

Но самымъ чувствительнымъ ударомъ для Россіи было обязательство, какъ для Россіи, такъ и для Турціи не держать въ Черномъ морѣ военнаго флота и не имѣть военныхъ укрѣпленій.

Кромѣ того славянскія балканскія государства, считавшіяся до сихъ поръ офиціально подъ покровительствомъ Россіи, перешли подъ общее покровительство всей Европы.

Но, повторяемъ, какъ ни были невыгодны послѣдствія мира, заключеніе послѣдняго требовалось настойчивой необходимостью, такъ какъ поглощало массу средствъ.

Поэтому, Александръ II и говорилъ объ уступкахъ въ особомъ манифестѣ:

«Сіи уступки не важны, въ сравненіи съ тягостями продолжительной войны, и съ выгодами, которыя обѣщаетъ успокоеніе державы, отъ Бога намъ врученной. Да будутъ сіи выгоды вполнѣ достигнуты совокупными стараніями нашими и всѣхъ вѣрныхъ нашихъ подданныхъ. При помощи

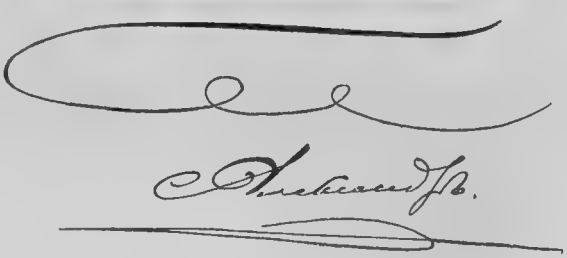

Императоръ Александръ II.

Небеснаго Промысла, всегда благодѣющаго Россіи, да утверждается и совершенствуется ея внутреннее благоустройство; правда и милость да царствуютъ въ судахъ ея, да развивается повсюду и

съ новой силой стремленіе къ просвѣщенію и всякой полезной дѣятельности, и каждый подъ сѣнью законовъ, для всѣхъ равно справедливыхъ, равно покровительствующихъ, да наслаждается въ мирѣ

Я. И. Ростовцевъ.

плодомъ трудовъ невинныхъ. Наконецъ, и сіе есть первое живѣйшее желаніе наше, свѣтъ спасительной вѣры, озаряя умы, укрѣпляя сердца, да сохраняетъ и улучшаетъ болѣе и болѣе общественную нравственность, сей вѣрнѣйшій залогъ порядка и счастія».

Изъ этого манифеста ясно видно желаніе новаго Императора, хотя оно и высказано въ общихъ, довольно туманныхъ выраженіяхъ, приступить къ тѣмъ кореннымъ реформамъ, которыя составили, по удачному выраженію Джаншіева, эпоху великихъ реформъ и прославили Царствованіе Императора Александра II.

Восшествіе свое на престолъ Государь ознаменовалъ цѣлымъ рядомъ такихъ амнистій, какихъ доселѣ не бывало, и показалъ тѣмъ самымъ свою душевную кротость и милосердіе. Такъ по манифесту во время коронаціи его, 26-го августа 1856 года, были сложены недоимки, прекращены на 3 года рекрутскіе наборы; многіе преступники были прощены или же имъ было уменьшено наказаніе; всѣ декабристы получили прощеніе и дозволеніе воротиться изъ Сибири.

Такого рода милости, сыпавшіяся щедрой рукой, свидѣтельствовали о грядущемъ выдающемся царствованіи.

Мы уже говорили, что Императоръ Николай I всячески старался облегчить участь крѣпостныхъ крестьянъ и даже сочувствовалъ полному ихъ освобожденію, но находилъ эту реформу нѣсколько преждевременной.

Александръ II съ самаго момента своего вступленія на престолъ твердо рѣшилъ произвести великую коренную реформу, но для того, чтобы прежде времени не раздражать закоснѣлыхъ крѣпостниковъ, открыто не говорилъ о своихъ планахъ; наоборотъ, государь, какъ бы усыплялъ подозрительность такихъ крѣпостниковъ, когда заявлялъ въ началѣ своего царствованія, что все останется попрежнему.

Всякому извѣстно какому произволу давало мѣсто крѣпостное право. Помѣщики своей властью могли разрѣшать браки, заставлять насильно вѣнчаться; во многихъ мѣстахъ существовало давнишнее пресловутое ius primae noctis. Крѣпостные считались простой вещью, которую можно было продать, заложить, обмѣнять. До нашего времени сохранились номера газетъ, въ которыхъ публиковалось предложеніе вымѣнять семью крѣпостныхъ на какую-нибудь породистую собаку.

Поистинѣ — «свѣжо преданіе, а вѣрится съ трудомъ!»

Такое печальное и безправное положеніе крѣпостного сословія не могло ни вызывать искренняго негодованія со стороны лучшихъ представителей тогдашняго общества. Поэтому, Государь, принимаясь за дѣло освобожденія 22-хъ милліоновъ, прежде всего обратился къ этимъ лучшимъ людямъ и пригласилъ ихъ къ участію въ работѣ по освобожденію крестьянъ.

Странное дѣло: съ самаго воцаренія Александра II народъ предчувствовалъ свое освобожденіе, и

Семеновъ-Тянь-Шанскій.

самые разнообразные слухи ходили по обѣимъ столицамъ и всей Россіи.

«С. С. Ланской, — читаемъ мы у Джаншіева, — министръ внутреннихъ дѣлъ, въ своей всеподдан-

нѣйшей запискѣ отъ 1859 года сдѣлалъ, между прочимъ, слѣдующій отзывъ о состояніи умовъ въ народѣ вообще: «Давно уже мысль о свободѣ волнуетъ умы крѣпостныхъ людей. Давно уже между ними ходятъ толки, что Государь желаетъ освобожденія, но что дворяне мѣшаютъ этому дѣлу. Съ самаго восшествія Вашего на престолъ народная молва, время отъ времени, назначаетъ то тотъ, то другой день манифеста объ уничтоженіи крѣпостного состоянія. Въ настоящее время этотъ срокъ, по общему, во всѣхъ сословіяхъ распространившемуся слуху, назначается въ день рожденія и празднованія совершеннолѣтія Государя Наслѣдника».

Эти народные слухи были далеко не безпочвенны. Еще въ 1857 году Государь, подъ личнымъ своимъ предсѣдательствомъ, составилъ особый комитетъ по обсужденію мѣропріятій, связанныхъ съ раскрѣпощеніемъ. Одновременно съ этимъ было разрѣшено дворянскимъ собраніямъ обсуждать этотъ вопросъ, при чемъ въ качествѣ руководства эти собранія пользовались указаніемъ Государя—«помѣщики сохраняютъ право собственности на всю землю, но помѣщичьи крестьяне пріобрѣтаютъ посредствомъ выкупа свою усадебную осѣдлость и такое количество пахатной земли, какое нужно для обезпеченія ихъ быта и выполненія ихъ повинностей». Всѣ эти свои проекты дворянскія собранія должны были доставлять въ главный комитетъ.

Въ 1859 году, когда было уже собрано матеріаловъ въ достаточной степени, Государь назначилъ предсѣдателемъ главнаго комитета Великаго Князя Константина Николаевича. Кромѣ того, при комитетѣ была учреждена особая редакціонная комиссія, на которой въ сущности и лежала главная работа—представить проектъ освобожденія крестьянъ.

Предсѣдателемъ этой комиссіи былъ назначенъ Я. И Ростовцевъ, а членами такіе выдающіеся дѣятели, какъ, напримѣръ, Милютинъ, Семеновъ-Тянь-Шанскій, Самаринъ и другіе, имена которыхъ Россія будетъ всегда помнить съ благодарностью.

Интересно отмѣтить слѣдующій знаменательный фактъ. Я. И. Ростовцевъ въ моментъ назначенія своего на такой важный постъ, не сочувствовалъ начинавшемуся дѣлу освобожденія крестьянъ и относился даже къ нему враждебно, но, увлеченный энтузіазмомъ членовъ комиссіи, весь какъ бы переродился и съ душой отдался дѣлу, которое теперь стало для него святымъ. «Онъ, — какъ описываетъ его Джаншіевъ, — пересталъ думать только объ

Засѣданіе редакціонной комиссіи.

угожденіи сильнымъ міра сего, онъ сталъ углубляться въ самого себя, началъ думать о нравственной отвѣтственности передъ потомствомъ, словомъ у Ростовцева появилась «черта», довольно рѣдкая у насъ, въ людяхъ, достигшихъ высшихъ государственныхъ ступеней, какъ замѣчаетъ одинъ изъ дѣятелей крестьянской реформы: Ростовцевъ думалъ объ исторіи, вѣрилъ въ ея верховный судъ, мечталъ о почетной для себя страницѣ на ея свиткахъ».

Дѣятельно, не покладая рукъ, работала редакціонная комиссія подъ руководствомъ Ростовцева, вкладывавшаго въ нее всю свою душу, надъ деталями освобожденія крестьянъ. Но именно эта усиленная работа и сломила престарѣлаго Ростовцева. Онъ слегъ и уже не поднимался.

Но и передъ смертью не переставалъ онъ думать о великомъ дѣлѣ. Послѣднюю свою, продиктованную уже на смертномъ одрѣ записку къ Государю заканчивалъ онъ слѣдующими бодрыми словами: «въ настоящую минуту я смотрю на будущее своего

отечества, полный тѣхъ же надеждъ и той же теплой вѣры, которыя васъ, Государь, никогда не покидали».

Даже во время агоніи не забылъ онъ своего дѣла и борьбы за него и коснѣющимъ языкомъ говорилъ Государю: «Государь, не бойтесь!..».

Съ этими знаменательными словами онъ умеръ 6-го февраля 1860 года, не доживъ такимъ образомъ до ожидаемаго съ такимъ нетерпѣніемъ дня годъ съ небольшимъ.

Если принять во вниманіе враждебное настроеніе большинства высшаго общества къ предполагаемому раскрѣпощенію, то легко понять то напряженное состояніе, которое испытывали члены редакціонной комиссіи послѣ смерти Ростовцева. Всякаго тревожилъ вопросъ: кто будетъ назначенъ на мѣсто умершаго предсѣдателя.

«Смерть Ростовцева, если не произвела окончательнаго перелома въ направленіи работъ редакціонной комиссіи, — читаемъ мы у Джаншіева, — то все же лишила ее важной точки опоры и открылила надеждами крѣпостническую партію, далеко не вполнѣ побѣжденную и входившую въ силу уже съ конца 1859 года».

Реакціонная крѣпостная партія пустила въ ходъ всѣ усилія и средства, чтобы на освободившійся важный постъ былъ назначенъ ихъ единомышленникъ и ихъ старанія увѣнчались успѣхомъ. Предсѣдателемъ редакціонной комиссіи былъ назначенъ бывшій при Николаѣ I министръ юстиціи гр. В. Н. Панинъ. Это назначеніе гр. Панина безусловно могло считаться побѣдой реакціонной партіи, «хотя, — по утвержденію Джаншіева, — было извѣстно, что Я. Н. Ростовцевъ, какъ за меньшее изъ золъ высказался передъ своей смертью за назначеніе гр. Панина, полагая, что онъ ради карьеры не постѣснится дѣйствовать и вопреки своимъ политическимъ, нравственнымъ взглядамъ и убѣжденіямъ».

Вѣроятно, этимъ мотивомъ руководствовался и Государь при назначеніи гр. Панина. Назначая его на этотъ отвѣтственный постъ, Государь достигалъ двухъ цѣлей: во-первыхъ, какъ бы успокаивалъ реакціонеровъ и, во-вторыхъ, зналъ, что гр. Панинъ никогда не пойдетъ противъ его начинаній.

Гр. Панинъ тотчасъ же по своемъ назначеніи поспѣшилъ заявить о своемъ credo въ данномъ вопросѣ, credo, которое какъ нельзя болѣе совпало съ намѣреніями Государя Императора Александра II.

«У меня есть убѣжденія, сильныя убѣжденія, — говорилъ Панинъ Великому Князю Константину Николаевичу, — напрасно иногда думаютъ противное. Но по долгу вѣрноподданнической присяги я считаю себя обязаннымъ, прежде всего узнавать взглядъ Государя Императора. Если я какимъ-либо путемъ, прямо или косвенно, удостовѣряюсь, что Государь смотритъ на дѣло иначе, чѣмъ я, — я долгомъ считаю тотчасъ отступить отъ своихъ убѣжденій и дѣйствовать даже совершенно наперекоръ съ тою и даже большею энергіей, если бы я руководился моими собственными убѣжденіями».

Тѣмъ не менѣе, назначеніе гр. Панина было ушатомъ хлодной воды на всѣхъ, кто сочувствовалъ дѣлу освобожденія. Такъ, Великая княгиня Елена Павловна, съ глубокимъ сочувствіемъ слѣдившая за ходомъ работъ редакціонной комиссіи, пораженная назначеніемъ извѣстнаго дѣятеля Николаевскихъ временъ, сочла долгомъ выразить свое удивленіе Государю. Но Государь, успокаивая ея опасенія, отвѣчалъ: «Вы не знаете гр. Панина: его убѣжденія — это точное исполненіе Моихъ приказаній».

Но каковы бы ни были заявленія по этому поводу Государя и самаго Панина, работа въ комиссіи пошла совершенно иначе, нежели то было раньше. Не выступая открыто, Панинъ, тѣмъ не менѣе всячески старался затормозить дѣло. «Пренія затягивались, — пишетъ Джаншіевъ, — протоколы задерживались недѣлями, засѣданія назначались въ дни, неудобные для членовъ, и даже протоколы «исправлялись» въ духѣ предсѣдател. Но пришлось отказаться и отъ этой системы подтасовокъ, такъ какъ члены уклонялись подписать протоколы, не соотвѣтствовавшіе дѣйствительности. Когда однажды и такой маневръ былъ выведенъ Н. А. Милютинымъ на чистую воду, гр. Панинъ поблѣднѣлъ и задыхаясь сказалъ: «такъ это значитъ, вы выражаете сомнѣніе въ моемъ словѣ! Это случается со мной въ первый разъ въ моей жизни...».

Но отъ такой системы проволочекъ гр. Панину пришлось поневолѣ отказаться, такъ какъ Государь категорически приказалъ редакціонной комиссіи окончить свои работы къ октябрю мѣсяцу 1860 года.

Наконецъ, предварительныя работы были окончены. Проектъ редакціонной комиссіи долженъ былъ пройти теперь черезъ главный комитетъ и оттуда поступить на обсужденіе Государственнаго Совѣта.

«Благодаря энергіи, — читаемъ мы у того же описателя эпохи великихъ реформъ, — и искусству предсѣдателя главнаго комитета, покойнаго Великаго Князя Константина Николаевича, «вложившаго душу въ это великое дѣло», по справедливому замѣчанію г. Семенова, проэктъ Положеній прошелъ черезъ комитетъ безъ существенныхъ измѣненій. Оставалось побороть упрямство членовъ Государственнаго Совѣта, огромное большинство коего стояло за помѣщичьи интересы и относилось враждебно къ проекту редакціонной комиссіи объ освобожденіи крестьянъ съ достаточнымъ надѣломъ».

Тутъ то и пришелъ на помощь самъ Государь.

28 января 1861 года происходило засѣданіе общаго собранія Государственнаго Совѣта подъ предсѣдательствомъ самого Государя Императора. Въ рѣчи своей Государь необычайно твердо и повелительно указалъ, что при обсужденіи Положенія могутъ быть допущены лишь второстепенныя измѣненія, но основы должны остаться неприкосновен-

ными. «Дѣло объ освобожденіи крестьянъ, — говорилъ Царь-Освободитель, — по важности своей, Я считаю жизненнымъ для Россіи вопросомъ, отъ котораго будетъ зависѣть развитіе ея силы и могущества... Моя непремѣнная воля, чтобы дѣло это теперь же было кончено... Всякое дальнѣйшее промедленіе можетъ быть пагубно для государства... Увѣренный въ святости этого дѣла, Я надѣюсь, что Богъ насъ не оставитъ и благословитъ насъ кончить его для будущаго благоденствія любезнаго намъ отечества».

Перо, которымъ былъ подписанъ манифестъ 19 февраля 1861 года.

Этой знаменательной рѣчью Государя открылись историческія засѣданія Государственнаго Совѣта.

Реакціонерамъ, все жъ-таки, удалось сократить количество надѣльной земли отпускаемыхъ на волю крестьянъ, но всѣ остальные пункты Положенія прошли безъ измѣненія.

Наконецъ насталъ историческій день 19 февраля 1861 года, день восшествія на престолъ Императора Александра II, когда знаменитымъ, хранящимся нынѣ въ Московскомъ Историческомъ музеѣ, гусинымъ перомъ былъ подписанъ манифестъ, по которому 22 милліона людей, бывшихъ доселѣ рабами, получили свободу.

Наконецъ-то:
«Порвалась цѣпь великая!...»
Цѣпи рабетва были разорваны.

Теперь оставалось только отпечатать эту радостную вѣсть и объявить о ней народу. День и ночь работали три типографіи, чтобы отпечатать массу экземпляровъ манифеста.

Но народъ уже зналъ о готовящемся событіи. Еще съ 28 января въ народѣ было уже извѣстно о готовящемся событіи и «подъ впечатлѣніемъ этихъ слуховъ,—какъ говоритъ Джаншіевъ—въ первыхъ числахъ февраля помѣщичьи крестьяне неоднократно дѣлали государю овацiи. Однажды Александръ II долженъ былъ взять сани на Дворцовой набережной, чтобы укрыться отъ горячей народной манифестаціи. Другой разъ толпа крестьянъ пала къ его ногамъ у подъѣзда Зимняго дворца и благодарила за покровительство".

Наконецъ, долго жданный всѣми день обнародованія манифеста наступилъ.

Въ прощенное воскресенье 5-го марта съ амвоновъ церквей обѣихъ столицъ былъ прочитанъ манифестъ.

Всѣ молящіеся дружно положили на себя крестное знаменіе, когда раздались заключительныя слова манифеста — «осѣни себя крестнымъ знаменіемъ, русскій народъ!»

Трудно описать тотъ душевный восторгъ, который обуялъ всѣхъ жителей обѣихъ столицъ. Нужно быть современникомъ этого великаго событія, чтобы точно выразить народный энтузіазмъ. Поэтому обратимся къ одному петербуржцу — свидѣтелю событій великаго дня.

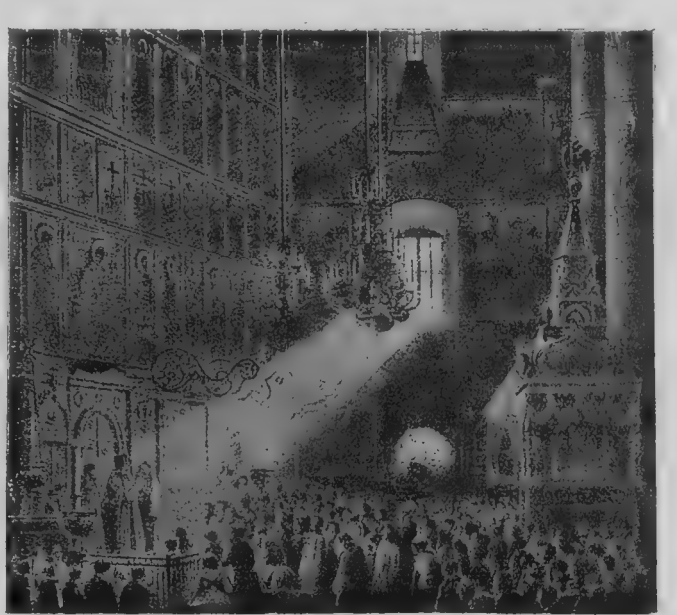

Чтеніе манифеста въ Московскомъ Успенскомъ соборѣ.

«Было два часа дня, — пишетъ одинъ изъ современниковъ — на Царицыномъ лугу было народное гулянье, плацъ былъ полонъ народомъ. Издали

послышались крики «ура». Государь ѣхалъ съ развода. По мѣрѣ того, какъ онъ приближался, крики «ура» становились громче и громче; наконецъ, когда Государь подъѣхалъ къ плацу, толпа заколыхалась, шапки полетѣли вверхъ, раздалось такое «ура», отъ котораго, казалось, земля затряслась. Никакое перо не въ состояніи описать тотъ восторгъ, съ которымъ освобожденный народъ встрѣтилъ своего Царя-Освободителя. Я счастливъ, — пишетъ авторъ воспоминаній, — что мнѣ пришлось въ моей жизни видѣть этотъ народный энтузіазмъ, не поддающійся описанію».

Нечего и говорить, что точно такое же ликованіе было и въ деревнѣ. Всѣ съ душевнымъ восторгомъ встрѣтили:

„Про желанную свободу
Дорогую вѣсть"

и возносили горячія молитвы о долголѣтіи своего Царя-Освободителя.

Нельзя удержаться, чтобы не привести выдержки изъ дневника солиднаго ученаго А. В. Никитинко, который радовался свободѣ, какъ просвѣщенный человѣкъ и какъ бывшій рабъ, познавшій всю горечь и стыдъ крѣпостного безправія.

„Великій день! — пишетъ онъ о 5-мъ мартѣ: — Манифестъ о свободѣ крестьянъ мнѣ принесли около полудня. Съ невыразимо отраднымъ чувствомъ прочелъ я этотъ драгоцѣнный актъ, важнѣе котораго врядъ ли есть въ тысячелѣтней исторіи русскаго народа. Я прочелъ его вслухъ женѣ моей и дѣтямъ въ кабинетѣ передъ портретомъ Александра II, на который мы всѣ взглянули съ глубокимъ благоговѣніемъ и благодарностью. Моему десятилѣтнему сыну я старался объяснить, какъ можно понятнѣе, сущность манифеста и велѣлъ затвердить ему навѣки въ своемъ сердцѣ 5-ое марта и имя Александра II Освободителя. Я не могъ усидѣть дома. Мнѣ захотѣлось выйти побродить по улицамъ и, такъ сказать, слиться съ обновленнымъ народомъ. На перекресткахъ наклеены были объявленія отъ генералъ-губернатора, и возлѣ каждаго толпились кучки народа: одинъ читалъ, другіе слушали. Вездѣ встрѣчались лица довольныя, но спокойныя... Изъ знакомыхъ я встрѣтился съ Галаховымъ. — „Христосъ воскресе!" — сказалъ я ему. — „Воистину, воскресе" — отвѣчалъ онъ..."

Дѣйствительно, день освобожденія крестьянъ можно назвать днемъ воскресенія нашей родины, днемъ перехода Россіи къ новой жизни.

Конечно, предстояло еще много работы Царю-Освободителю, чтобы обновить нашу родину, но самое главное было сдѣлано: зло русской жизни было извлечено съ корнемъ и этимъ актомъ Александръ II обезсмертилъ свое имя. Доколѣ живъ будетъ русскій народъ, имя Царя-Освободителя и его славныхъ сподвижниковъ и память о 19-мъ февраля никогда не умретъ.

Осѣни себя крестнымъ знаменіемъ, православный народъ, и призови съ НАМИ Божіе благословеніе на твой свободный трудъ, залогъ твоего домашняго благополучія и блага общественнаго.

Данъ въ Санктпетербургѣ, въ девятнадцатый день Февраля, въ лѣто отъ Рождества Христова тысяча восемьсотъ шестьдесятъ первое, Царствованія же НАШЕГО въ седьмое.

На подлинномъ Собственною ЕГО ИМПЕРАТОРСКАГО ВЕЛИЧЕСТВА рукою подписано: «АЛЕКСАНДРЪ.»

Печатанъ въ Санктпетербургѣ при Правительствующемъ Сенатѣ

Факсимиле манифеста объ освобожденіи крестьянъ.

Заключительныя слова манифеста.

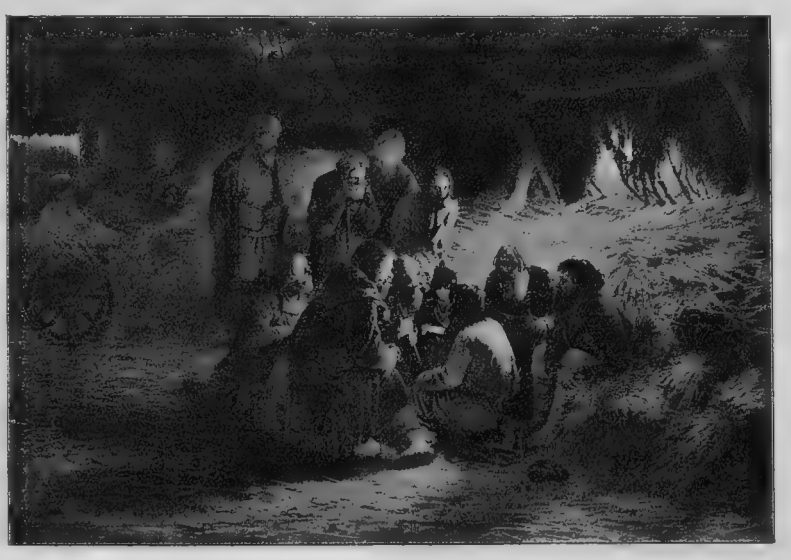

Чтеніе манифеста въ деревнѣ.

Намъ, русскимъ, можетъ быть, трудно сдѣлать оцѣнку заслуги Императора Александра II, мы можемъ быть черезчуръ пристрастны. Поэтому приводимъ оцѣнку, сдѣланную тогда же иностранной печатью.

«Рѣдко или, лучше сказать, никогда — читаемъ мы въ Kölnishe Zeitung,— еще смертному не доводилось совершить дѣло столь важное и благородное, какъ то, которое совершилъ благодушный Императоръ Александръ II. Однимъ почеркомъ пера онъ возвратилъ 23 милліонамъ людей ихъ права. То, что онъ исполнилъ свое желаніе, съ которымъ вступилъ на тронъ, лишь въ седьмой годъ своего царствованія доказываетъ, съ какими великими трудностями была сопряжена отмѣна въ Россіи крѣпостного состоянія. Похвалы, воздаваемыя въ манифестѣ дворянству, безъ сомнѣнія побудятъ дворянъ сдѣлаться достойными ихъ. Дай Богъ, чтобы дѣло, предпринятое великодушнымъ Государемъ, имѣло успѣхъ, согласный съ желаніями его. Этотъ монархъ занялъ теперь одно изъ самыхъ прекрасныхъ и почетныхъ мѣстъ въ исторіи».

Такъ отзывались иностранцы и врядъ ли кто не согласится съ этимъ отзывомъ.

Но, какъ выше было сказано, освобожденіемъ крестьянъ была сдѣлана лишь половина дѣла. Посмотримъ же теперь, какъ Государь справился съ своей задачей — реформировать всю Русь, весь ея жизненный укладъ.

Мы уже видѣли, что Императоръ Николай I стремился преобразовать судебное устройство нашего отечества; съ этой цѣлью по его приказанію были собраны Сперанскимъ воедино всѣ законы Россійской имперіи; но самаго главнаго — реформы суда Николай I сдѣлать не успѣлъ; этотъ трудъ выпалъ на долю его сына Императора Александра II-го.

Дореформенный судъ представлялъ изъ себя картину довольно странную. Судопроизводство совершалось при закрытыхъ не только для публики, но часто и для тяжущихся сторонъ, дверяхъ въ присутствіи только представителей судебнаго вѣдомства. Все производство шло благодаря письменной процедурѣ чрезвычайно долго; нѣкоторыя дѣла тянулись чуть ли не десятки лѣтъ.

Основанія для постановленія того или иного процесса были въ высшей степени первобытнаго характера. Въ гражданскихъ дѣлахъ, напримѣръ, принимались во вниманіе лишь письменные документы, а въ уголовныхъ такъ называемыя формальныя доказательства.

Злоупотребленіямъ разнаго рода при такомъ положеніи судопроизводства открывался большой просторъ и потому необходимость коренной реформы суда настойчиво бросалась въ глаза.

Александръ II въ виду такой необходимости рѣшилъ приступить къ этой реорганизаціи и создать для Россіи новый судъ «скорый, правый, милостивый и равный для ея всѣхъ подданныхъ».

Такая реформа была тѣмъ болѣе необходима, что Россія вступила уже на новый путь, что 22 милліона безправныхъ крестьянъ получили свободу— все это говорило за то, что старые порядки существовать не могли и требовали всеобщаго обновленія.

Въ 1864 году были утверждены Царемъ-Освободителемъ новые «Судебные Уставы», которые опредѣляли новую норму для суда.

Судъ по новому положенію дѣлался гласнымъ. Всѣ болѣе или менѣе важныя уголовныя дѣла рѣшались съ участіемъ присяжныхъ засѣдателей. Такого рода дѣла составляли компетенцію окружного суда, вѣдавшаго въ то же время и нѣкоторые гражданскіе процессы.

Окружный судъ по этой реформѣ состоялъ изъ предсѣдателя и членовъ суда, представителей обвиненія, присяжныхъ засѣдателей и защиты. Члены суда, его предсѣдатель, прокуратура (обвинительная власть) назначались Высочайшей властью по представленію Министерства Юстиціи. Каждый обвиняемый имѣлъ право передать защиту своихъ интересовъ людямъ, получившимъ спеціальное юридическое образованіе.

Но самымъ важнымъ и существеннымъ измѣненіемъ было учрежденіе института присяжныхъ засѣдателей. Присяжные засѣдатели, олицетворяя собой какъ бы общественную совѣсть, въ количествѣ 12 человѣкъ назначаются изъ всѣхъ сословій. Эти засѣдатели, принимая во вниманіе показанія свидѣтелей, выносятъ то или иное, согласно своему внутреннему убѣжденію, рѣшеніе. Имъ представляется право выносить резолюцію трехъ видовъ, соотвѣтственно которымъ опредѣляется участь обвиняемаго: это, во-первыхъ, — полное отрицаніе виновности (нѣтъ, не виновенъ), во-вторыхъ, — смягчающій приговоръ (виновенъ, но заслуживаетъ снисхожденія) и, въ третьихъ, — приговоръ обвинительный (да, виновенъ).

Болѣе легкія гражданскія и уголовныя дѣла разбирались мировыми судьями, на должность которыхъ выбирались мѣстнымъ населеніемъ люди, обладающіе извѣстнымъ имущественнымъ и образовательнымъ цензомъ.

На рѣшенія этихъ первоначальныхъ инстанцій недовольные могли жаловаться въ болѣе высшія судебныя учрежденія, при чемъ во главѣ ихъ всѣхъ стоитъ сенатъ, власть котораго простирается на всю имперію и рѣшенія его публикуются во всеобщее свѣдѣніе и имѣютъ обязательное значеніе для судебныхъ учрежденій.

Новое устройство суда гарантировало всѣмъ справедливость рѣшеній. Гласность при разборкѣ дѣлъ, образовательный цензъ для судей, возможность повѣрки судебныхъ рѣшеній — все это въ достаточной степени ограждало интересы гражданъ.

Вслѣдъ за проведеніемъ судебной реформы было введено мѣстное самоуправленіе.

До этого времени всѣ дѣла, касающіяся мѣстнаго благоустройства, какъ-то: улучшеніе земледѣлія, распространеніе народнаго образованія, поддержа-

ніе путей сообщенія, находились въ завѣдываніи чиновниковъ, назначаемыхъ правительствомъ. Благодаря этому часто получалось, что многіе важные хозяйственные вопросы затягивались на долгое время, а иногда сдавались «подъ сукно».

Для измѣненія такого порядка, вредно отзывавшагося на мѣстной жизни, нужна была реформа, которая въ корнѣ уничтожила бы его. Нужда въ такого рода реформѣ тѣмъ болѣе ощущалась послѣ раскрѣпощенія милліонной массы народа. Благодаря этому раскрѣпощенію вся страна уже нуждалась въ новомъ болѣе интенсивномъ управленіи, такъ какъ условія жизни измѣнились самымъ существеннымъ образомъ.

Сознавая эту необходимость скорѣйшаго измѣненія существующаго порядка мѣстнаго управленія, Императоръ Александръ II въ 1864 году своимъ «положеніемъ о губернскихъ и уѣздныхъ земскихъ учрежденіяхъ» призвалъ всѣ общественныя сословія къ участію въ мѣстномъ управленіи.

Это «положеніе» представляло мѣстному населенію право выбирать изъ своей среды лучшихъ людей для завѣдыванія земскимъ хозяйствомъ. Эти земскія собранія, существующія въ каждой губерніи, въ каждомъ уѣздѣ, имѣютъ въ своемъ вѣдѣніи всѣ отрасли мѣстнаго хозяйства. Вся финансовая сторона мѣстнаго хозяйства, забота о принадлежащихъ земству зданіяхъ и путяхъ сообщенія, забота о распространеніи народнаго образованія, поднятіе сельскаго хозяйства и тому подобныя мѣстныя нужды перешли изъ чиновничьихъ рукъ въ вѣдѣніе выборнаго земскаго собранія.

Земскія собранія, какъ уѣздныя, такъ и губернскія состоятъ изъ членовъ, выбираемыхъ населеніемъ на каждое трехлѣтіе. Земское собраніе имѣетъ за собой, такъ сказать, распорядительную власть и поручаетъ исполненіе своихъ рѣшеній земскимъ управамъ, состоящимъ изъ предсѣдателя и нѣсколькихъ членовъ, избираемыхъ изъ состава земскаго собранія.

Само собой разумѣется, что при такихъ широкихъ правахъ, данныхъ земскимъ собраніямъ и ихъ исполнительнымъ органамъ — земскимъ управамъ, могли быть нѣкоторыя злоупотребленія и закононарушенія и потому долженъ былъ существовать надъ ними какой-нибудь контроль. Земское «положеніе» предвидѣло это обстоятельство и потому предоставило право контроля надъ постановленіями и дѣйствіями земскихъ собраній мѣстнымъ губернаторамъ, которые должны были слѣдить только за закономѣрностью дѣйствій собраній и управы.

Представленіе такого широкаго самоуправленія мѣстному населенію безусловно имѣетъ громадное значеніе для процвѣтанія не только какого-нибудь мѣстнаго района, но и для всей Россіи. Вѣдь мѣстные люди, облеченные довѣріемъ, лучше кого-либо другого должны знать мѣстныя нужды и соотвѣтственно съ этимъ провести тѣ или иныя мѣропріятія. Кромѣ того введеніе самоуправленія безусловно должно было повліять на укрѣпленіе чувства законности и порядка среди всего населенія нашего необъятнаго государства.

Земство, насколько было въ силахъ, оправдало возлагаемыя на него надежды. Работа земства въ нѣкоторыхъ отрасляхъ шла настолько успѣшно, что въ наше время есть уже солидные осязательные результаты ея. Такъ, напримѣръ, дѣятельность земства по народному образованію прямо-таки бросается въ глаза. Въ то время, какъ пятьдесятъ лѣтъ тому, когда только что вводилось земское «положеніе», грамотный въ нашей деревнѣ считался за рѣдкость, въ настоящее же время во многихъ земскихъ губерніяхъ, благодаря энергичной дѣятельности земства введено всеобщее обученіе и нѣтъ деревни, гдѣ не было бы школы. И въ другихъ областяхъ своей работы земство безусловно приноситъ точно такую же пользу и сомнѣваться въ этомъ было бы совершенно неосновательно.

По такому же типу было перестроено и городское управленіе. Городамъ было точно такъ же дано широкое самоуправленіе съ выборнымъ началомъ съ тою лишь разницей, что гласные городскихъ думъ и члены управъ избирались не на три года, а на четырехлѣтіе.

Мы съ умысломъ не разсматривали проводимыя реформы въ хронологическомъ порядкѣ, а связали всѣ три главныя реформы вмѣстѣ, такъ какъ по важности своей и по общему своему духу обновленія онѣ должны быть разсмотрѣны вмѣстѣ и на первомъ планѣ.

Но этими тремя законодательными мѣропріятіями, на которыхъ зиждется жизнь государства, не ограничилась дѣятельность Императора Александра II. Ему еще предстояло провести новыя реформы. Отмѣна тѣлесныхъ наказаній, цензурная реформа, введеніе всесословной воинской повинности — вотъ на что обратилъ свое вниманіе Царь-Реформаторъ.

Еще съ вѣка Екатерины Великой русское правительство стремилось уничтожить пережитокъ варварства въ видѣ пытокъ и тѣлесныхъ наказаній. Постепенно, шагъ за шагомъ дѣлались улучшенія въ этой области, но все же въ началѣ царствованія Александра II тѣлесныя наказанія пользовались еще охраной закона и примѣнялись довольно часто.

По уложенію 1857 года тѣлесное наказаніе составляло для лицъ непривилегированнаго сословія необходимое условіе всякаго уголовнаго наказанія. «При ссылкѣ на каторжную работу — свидѣтельствуетъ Джаншіевъ,— назначалось публичное наказаніе отъ 30 до 100 ударовъ плетьми черезъ палачей. Вслѣдъ за этимъ производилось клейменіе, наложеніе штемпельныхъ знаковъ, или клейма, то-есть поставленіе «такъ же публично и черезъ палача опредѣленнымъ для того способомъ», какъ выражается ст. 160 Улож. на лбу и щекахъ трехъ буквъ: К, А, Т (то-есть каторжный), съ принятіемъ мѣръ, указанныхъ для предупрежденія вытравленія наложенныхъ знаковъ. Публичное нака-

заніе плетьми назначалось и при ссылкѣ въ Сибирь на поселеніе... Кромѣ того, для ссыльно-каторжныхъ и военно-служащихъ существовали по Своду Законовъ особыя жестокія наказанія шпицрутенами или прогнаніе сквозь строй. Число ударовъ шпицрутенами достигло ужасной цыфры 500 — 600; это наказаніе сопровождалось для каторжныхъ приковываніемъ къ телѣжкѣ отъ одного года до трехъ лѣтъ».

Ужъ помимо того, что всякое тѣлесное наказаніе унижаетъ человѣческое достоинство, оно въ примѣненіи своемъ настолько отвратительно, что вспоминается какъ какой-то ужасный кошмаръ.

Д. А. Ровинскій, бывшій свидѣтелемъ прогнанія сквозь строй, такъ описываетъ это ужасное зрѣлище: — «Выстраивается тысяча бравыхъ русскихъ солдатъ въ двѣ шпалеры, лицомъ къ лицу; каждому дается въ руку хлыстъ — шпицрутенъ; живая «зеленая улица», только безъ листьевъ, весело движется и помахиваетъ въ воздухѣ. Выводятъ преступника, обнаженнаго до пояса и привязаннаго за руки къ двумъ ружейнымъ прикладамъ; впереди двое солдатъ, которые позволяютъ ему подвигаться впередъ только медленно, такъ, чтобы каждый шпицрутенъ имѣлъ время оставить слѣдъ свой на «солдатской шкурѣ»; сзади вывозится на дровняхъ г р о б ъ. Приговоръ прочтенъ; раздается зловѣщая трескотня барабановъ—разъ, два!.. и пошла хлыстать зеленая улица справа и слѣва. Въ нѣсколько минутъ солдатское тѣло покрывается, сзади и спереди, широкими рубцами, краснѣетъ, багровѣетъ, летятъ кровяныя брызги... «Братцы, пощадите!..» прорывается сквозь глухую трескотню барабана, но вѣдь щадить, значитъ самому тутъ же быть пороту, — и еще усерднѣе хлещетъ березовая улица. Скоро бока и спина представляютъ одну сплошную рану; мѣстами кожа сваливается клочьями, и медленно движется на прикладахъ живой мертвецъ, обвѣшанный мясными лоскутьями, безумно выкативъ оловянные глаза свои... Вотъ онъ свалился, а бить осталось еще много; живой трупъ кладутъ на дровни и снова возятъ взадъ и впередъ, промежъ шпалеръ, съ которыхъ сыплятся удары шпицрутеновъ и рубятъ кровавую кашу. Смолкли стоны, слышно только какое-то шлепанье, точно кто по грязи палкой шалитъ, да трещатъ зловѣщіе барабаны».

Ужасная, леденящая душу картина! Какъ-то не вѣрится, что все это было и было сравнительно недавно.

Царь-Освободитель, провозгласившій въ манифестѣ 19 февраля «уваженіе къ достоинству человѣка и христіанскую любовь къ ближнимъ», не могъ смотрѣть равнодушно на этотъ остатокъ варварства и, уничтоживъ рабство, думалъ теперь объ уничтоженіи этихъ тѣлесныхъ наказаній, позорящихъ человѣческое достоинство.

«Стонъ и вопли, — говоритъ описатель этой эпохи — стоявшіе въ теченіе вѣковъ отъ шпицрутеновъ, плетей и розогъ, повсемѣстно, начиная отъ дѣтской и учебныхъ заведеній и кончая помѣщичьими конюшнями, казармами и городскими площадями, и рѣдко кого смущавшіе въ теченіе вѣковъ, вдругъ предстали послѣ 1861 года во всемъ своемъ безчеловѣчномъ ужасѣ и дикомъ безобразіи».

Всѣ чувствовали, что такое положеніе дѣлъ немыслимо и больше всѣхъ это чувствовалъ самъ Государь.

Не прошло и мѣсяца послѣ отмѣны крѣпостного права, какъ возникъ вопросъ объ отмѣнѣ тѣлесныхъ наказаній благодаря кн. Н. А. Орлову, который подалъ Государю докладную записку о необходимости скорѣйшей отмѣны тѣлесныхъ наказаній. «Приближается — заканчивалъ кн. Орловъ свою записку — тысячелѣтіе Россіи: крѣпостное право уничтожено, остается дополнить спасительное преобразованіе отмѣной тѣлесныхъ наказаній».

Записка кн. Орлова была препровождена въ учрежденный при канцеляріи Его Императорскаго Величества Комитетъ, составлявшій проектъ новаго устава о наказаніяхъ.

По счастью, только три голоса раздались при обсужденіи этого вопроса за оставленіе прежняго карательнаго режима: — эти голоса принадлежали уже извѣстному намъ гр. Панину, занимавшему постъ министра юстиціи, государственному контролеру Анненкову и московскому митрополиту Филарету; но всѣ остальные члены комитета высказались за немедленное уничтоженіе позорящихъ человѣческое достоинство тѣлесныхъ наказаній.

«17 апрѣля 1863 года, — читаемъ мы у историка — въ день рожденія Государя, былъ подписанъ знаменитый указъ объ отмѣнѣ тѣлесныхъ наказаній, составляющій одну изъ самыхъ свѣтлыхъ страницъ въ исторіи русскаго законодательства. Главное содержаніе закона 17-го апрѣля сводится къ слѣдующему: жесточайшія наказанія — шпицрутены, или прогнанье сквозь строй для военнаго вѣдомства, кошки для морского и плети для гражданскаго вѣдомства — отмѣняются вовсе; отмѣняется также наложеніе клеймъ и штемпельныхъ знаковъ; лица женскаго пола, кромѣ ссыльныхъ, вовсе изъемлются отъ тѣлеснаго наказанія»... Но розги были временно сохранены и то только для волостныхъ судовъ.

Никто не станетъ сомнѣваться въ высокомъ культурномъ значеніи указа 17-го апрѣля, такъ какъ оно давало возможность развитія нравственнаго облика русскихъ гражданъ.

Теперь у правительства на чредѣ стояла новая реформа, неразрывными узами связанная съ освобожденіемъ крестьянъ.

Въ прежнее крѣпостное время составъ нашей арміи пополнялся только рекрутскими наборами съ податныхъ сословій, которыя только одни несли такимъ образомъ всю тяготу военной службы. Служба въ войскахъ продолжалась весьма продолжительный срокъ, а именно 25 лѣтъ, такъ что кончившій службу уже старикомъ возвращался на родину. Поэтому легко себѣ представить тотъ плачъ, какой

стоялъ по нашимъ деревнямъ во время рекрутскихъ наборовъ.

Теперь этому порядку надлежало измѣниться. Подъ руководствомъ военнаго министра, недавно умершаго гр. Д. А. Милютина, вырабатывался новый уставъ о всесословной воинской повинности, который и былъ Высочайше утвержденъ и обнародованъ 1 января 1874 года. «Событія доказали, — гласилъ манифестъ, — что сила государства не въ одной численности войска, но преимущественно въ нравственныхъ и умственныхъ его качествахъ, и достигаетъ высшаго развитія лишь тогда, когда дѣло защиты отечества становится общимъ дѣломъ народа, когда всѣ безъ различія званій и состояній соединятся на это святое дѣло».

Исходя изъ этого начала и была проведена

Муравьевъ.

реформа. Для пополненія арміи и флота ежегодно призываются молодые люди всѣхъ сословій. Срокъ службы для арміи былъ значительно сокращенъ и опредѣлился шестью годами дѣйствительной службы и 9 годами запаса, для флота же дѣйствительная служба равнялась 7 годамъ при 3-лѣтнемъ запасѣ. Новый воинскій уставъ, принимая во вниманіе семейное или образовательное положеніе призываемаго, допускалъ нѣкоторыя льготы и сокращалъ для нихъ срокъ дѣйствительной службы или же совершенно освобождалъ отъ нея.

Было бы невѣроятнымъ, если бы Александръ II, проводя свои великія реформы, не обращалъ бы вниманія на развитіе народнаго образованія .И дѣйствительно, забота объ открытіи новыхъ учебныхъ заведеній всѣхъ типовъ проходитъ красной нитью черезъ все царствованіе Александра II. За этотъ періодъ число среднихъ учебныхъ заведеній возросло съ 88 до 280. При этомъ же Государѣ Россія обогатилась тремя новыми университетами — въ Одессѣ, Варшавѣ и Томскѣ. Университетскій уставъ былъ измѣненъ съ цѣлью поднять назначеніе университета, какъ очага науки.

Въ царствованіе же Александра II было положено начало серьезному женскому образованію, которое приняла подъ свое покровительство Государыня Императрица Марія Александровна. Обращено было вниманіе не только на среднее женское образованіе, но были учреждены также высшіе женскіе педагогическіе и медицинскіе курсы.

Изъ всего вышесказаннаго можно заключить, что вѣкъ Императора Александра II былъ эпохой возрожденія Русскаго государства. Если вѣкъ Екатерины мы называемъ блестящимъ по успѣху внѣшней политики мудрой Государыни, то вѣкъ Царя-Освободителя можетъ быть названъ золотымъ вѣкомъ русской жизни.

Мирное процвѣтаніе Россіи, однако, было прерываемо не разъ военными дѣйствіями. Прежде всего Россіи пришлось испытать и усмирить новый польскій мятежъ.

Либеральныя начинанія Государя, возвратившаго изъ ссылки поляковъ, участвовавшихъ въ мятежѣ 1830 года, окрылили надежды поляковъ о возстановленіи самостоятельнаго царства Польскаго. Въ 1861 году поляки начали свою антирусскую пропаганду и черезъ два года, въ 1863 году, вспыхнулъ польскій мятежъ, во время котораго жизнь русскихъ властей и въ томъ числѣ намѣстника Великаго Князя Константина Николаевича подвергалась опасности.

Дѣйствія мятежниковъ, однако, никакого успѣха не имѣли, и отряды были разбитыми одинъ за другимъ наголову. Иностранныя державы, думая вмѣшаться во внутреннія дѣла Россіи, представили русскому правительству требованіе немедленно даровать Польшѣ разнаго рода льготы.

Но русское правительство, поддерживаемое всеобщимъ сочувствіемъ, не обратило никакого вниманія на это представленіе Англіи, Австріи и Франціи, и по усмиреніи возстанія Польша была раздѣлена на 10 губерній и въ ней были уничтожены ея отдѣльныя государственныя учрежденія и введены общерусскія, кромѣ земства и суда.

Усмиреніемъ польскаго мятежа Россія снова показала себя послѣ Севастопольскаго разгрома великой державой, не позволяющей вмѣшиваться въ свои внутреннія дѣла.

При Императорѣ Александрѣ II въ 1864 году былъ окончательно покоренъ Кавказъ. Постоянныя войны, начиная съ временъ Павла I, поглощали массу денегъ, и Александръ II рѣшилъ окончательнымъ ударомъ сломить упорство горскихъ племенъ. Начальство надъ русскимъ войскомъ было передано кн. Барятинскому, которому и принадлежитъ честь окончательнаго покоренія Кавказа.

Къ этой же эпохѣ относится завоеваніе Туркестана. Наши среднеазіатскія границы часто под-

вергался нападенію со стороны Кокандскаго, Бухарскаго и Хивинскаго ханства. Чтобы разъ навсегда прекратить подобные набѣги, русское правительство принуждено было послать туда свои войска. Послѣ цѣлаго ряда блестящихъ побѣдъ Кокандское ханство и текинцы были присоединены къ Россіи въ качествѣ провинцій, а ханства Хивинское и Бухарское должны были признать свою зависимость отъ Россіи.

Памятникъ Скобелеву въ Москвѣ.

Нельзя ни отмѣтить, что присоединеніе Туркестана къ Россіи благодѣтельно отразилось на этой странѣ. Торговля, просвѣщеніе и культурность населенія начали быстро развиваться и отъ прежней дикости въ скоромъ времени не осталось и слѣда.

Въ то же время было обращено также вниманіе на укрѣпленіе береговъ на Дальнемъ Востокѣ, гдѣ были построены города Николаевъ и Благовѣщенскъ. Наши владѣнія въ Сѣверной Америкѣ, которыя буквально за дальностью разстоянія только отягощали русское правительство, были проданы Соединеннымъ Штатамъ.

Между тѣмъ, къ концу царствованія Императора Александра II снова на сцену выступилъ восточный вопросъ.

Турція, обязавшись по Парижскому миру въ 1856 году уровнять въ правахъ балканскихъ христіанъ съ магометанами, этого обязательства не выполняла. Тогда сербы въ 1875 году, населявшіе провинціи Боснію и Герцеговину, подняли знамя возстанія и были поддержаны королями — сербскимъ Миланомъ и черногорскимъ Николаемъ.

Русское правительство и общество сочувственно относились къ повстанцамъ за свою свободу. Собирались громадныя пожертвованія и отправлялись на востокъ тысячи добровольцевъ.

Однако турецкія войска одержали блестящія побѣды, и тогда Государь двинулъ къ Турціи русскія войска и тѣмъ самымъ заставилъ Турцію вступить въ переговоры. Но пока переговоры Турціи съ представителями державъ тянулись, Турція сумѣла приготовиться къ войнѣ, прервала всѣ переговоры, и тогда Александръ II объявилъ въ 1877 году войну.

Русская армія дѣйствовала, какъ и въ прежнюю Русско-Турецкую войну, въ двухъ направленіяхъ— въ Европѣ и въ Азіи. Европейская армія находилась подъ начальствомъ Гурко и перешла черезъ Балканы.

Дѣйствія нашихъ войскъ какъ въ Европѣ, такъ и въ Азіи шли очень успѣшно. Взяты были Плевна, при которой отличался молодой генералъ Скобелевъ, и цѣлый рядъ городовъ вплоть до Адріанополя. Русскія войска подвигались къ турецкой столицѣ Константинополю и турки принуждены были просить мира, который и былъ заключенъ 19 февраля 1878 года въ Санъ-Стефано. По этому миру Турція признавала полную самостоятельность Сербіи, Черногоріи и Румыніи, соглашалась кромѣ того на признаніе автономіи княжества болгарскаго. Россія пріобрѣтала по этому миру азіатскую крѣпость Карсъ, и кромѣ того Турція обязалась уплатить ей 300 милліоновъ рублей контрибуціи.

Церковь Воскресенія Христова на мѣстѣ убіенія Царя-Освободителя.

Эта война доставила Россіи еще разъ ту выгоду, что она снова вернула свой престижъ на Балканскомъ полуостровѣ и заняла одно изъ первыхъ мѣстъ въ Европѣ.

Несмотря на всѣ реформы и заботы Александра II о благѣ Россіи нашлись люди, которымъ, подъ вліяніемъ принесенныхъ съ Запада соціальныхъ и анархическихъ идей, казалось всего этого мало. Желая произвести революцію въ Россіи, они нѣсколько разъ покушались на драгоцѣнную для всѣхъ русскихъ жизнь Царя-Освободителя и послѣднее изъ этихъ покушеній оказалось гибельнымъ: 1 марта 1881 года разрывнымъ снарядомъ, проѣзжая по Екатерининскому каналу, Царь-Освободитель былъ смертельно раненъ и черезъ нѣсколько часовъ мученически скончался.

Царствованіе Императора Александра III.

(2 марта 1881 года — 20 октября 1894 года).

Императоръ Александръ III вступилъ на престолъ въ зрѣломъ возрастѣ. Будучи еще Наслѣдникомъ, онъ принималъ дѣятельное участіе въ дѣлахъ государственнаго управленія, пріобрѣлъ такимъ образомъ нужную для царствованія опытность и имѣлъ возможность узнать нужды своего Государства.

Поэтому къ моменту вступленія на престолъ у Императора Александра III сложилась вполнѣ ясная и опредѣленная программа мѣропріятій во время своего предстоящаго царствованія.

Государь Императоръ Александръ III.

Государыня Императрица Марія Ѳеодоровна.

Реформы Царя-Освободителя, слѣдовавшія довольно быстро одна за другой, создали въ Россіи совершенно новый порядокъ, съ которымъ народу нужно было дать время, чтобы освоиться.

Императоръ Александръ III поэтому видѣлъ, что

для Россіи нужны не новыя реформы, а укрѣпленіе и устраненіе тѣхъ недостатковъ, которые съ теченіемъ времени обнаружились въ реформахъ предшествующаго царствованія.

Это упроченіе и завершеніе реформъ Александра II и поднятіе авторитета среди населенія административной власти — вотъ что было цѣлью вступившаго на престолъ Монарха.

Всѣ эти соображенія были высказаны Государемъ въ манифестѣ отъ 29 апрѣля 1881 года, который гласилъ такъ:

«Въ Бозѣ почившій Родитель Нашъ, пріявъ отъ

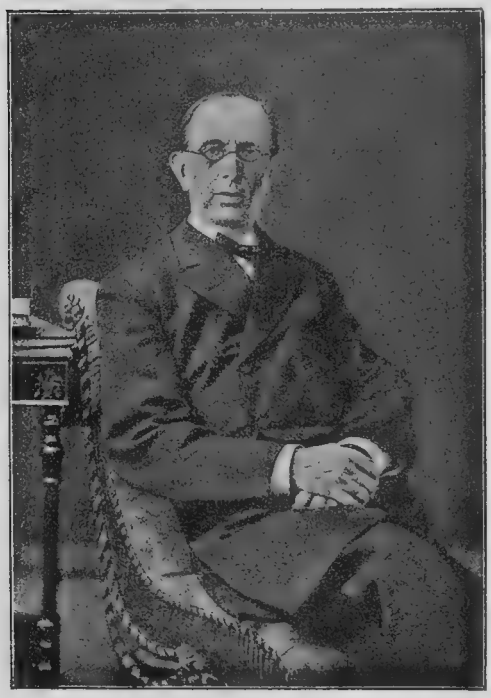

К. П. Побѣдоносцевъ.

Бога самодержавную власть на благо ввѣреннаго ему народа, пребылъ вѣренъ до смерти принятому Имъ обѣту и кровію запечатлѣлъ великое Свое служеніе. Не столько строгими велѣніями власти, сколько благостію ея и кротостью, совершилъ онъ величайшее дѣло своего царствованія — освобожденіе крѣпостныхъ крестьянъ, успѣвъ привлечь къ содѣйствію въ томъ и дворянъ-владѣльцевъ, всегда послушныхъ гласу добра и чести; утвердилъ въ царствѣ судъ и подданныхъ своихъ, коихъ всѣхъ безъ различія содѣлалъ навсегда свободными, призвалъ къ распоряженію дѣлами мѣстнаго управленія и общественнаго хозяйства. Да будетъ память Его благословенна во вѣки! Низкое и злодѣйское убійство Русскаго Государя посреди вѣрнаго народа, готоваго положить за Него жизнь свою, недостойными извергами изъ народа, — есть дѣло страшное, позорное, неслыханное въ Россіи, и омрачило всю землю нашу скорбію и ужасомъ. Но посреди великой нашей скорби гласъ Божій повелѣваетъ намъ стать бодро на дѣло правленія, въ упованіи на Божественный Промыслъ, съ вѣрою въ силу и истину самодержавной власти, которую мы призваны утверждать и охранять для блага народнаго отъ всякихъ на нее поползновеній. Да ободрятся же пораженныя смущеніемъ и ужасомъ сердца вѣрныхъ нашихъ подданныхъ, всѣхъ любящихъ отечество и преданныхъ изъ рода въ родъ наслѣдственной Царской власти. Подъ сѣнію ея и въ неразрывномъ съ нею союзѣ земля наша переживала не разъ великія смуты и приходила въ силу и славу посреди тяжкихъ испытаній и бѣдствій, съ вѣрою въ Бога, устрояющаго судьбу ея. Посвящая Себя великому Нашему служенію, Мы призываемъ всѣхъ Нашихъ подданныхъ служить Намъ и государству вѣрой и правдой, къ искорененію гнусной крамолы, позорящей землю Русскую, — къ утвержденію вѣры и нравственности, — къ доброму воспитанію дѣтей, — къ истребленію неправды и хищенія, — къ водворенію порядка и правды въ дѣйствіи «учрежденій, дарованныхъ Россіи благодѣтелемъ ея, возлюбленнымъ Нашимъ родителемъ».

Соотвѣтственно этому манифесту были разосланы русскимъ посламъ за границей циркулярныя телеграммы, возвѣщавшія о программѣ правительственныхъ мѣропріятій въ грядущее царствованіе. Программа намѣченная Императоромъ Александромъ III была такова: — «рѣшительная борьба съ крамолой, неприкосновенность великихъ реформъ Александра II, полное миролюбіе во внѣшнихъ отношеніяхъ и сосредоточеніе вниманія на внутренней жизни, на вопросахъ экономическихъ и соціальныхъ».

Глубоко религіозный Императоръ Александръ III прежде всего обратилъ вниманіе на укрѣпленіе религіозныхъ началъ въ русскомъ народѣ. Желая дать народу кромѣ общаго образованія и религіозное воспитаніе, Александръ III, которому въ этомъ дѣлѣ помогалъ оберъ-прокуроръ Святѣйшаго Синода К. П. Побѣдоносцевъ, положилъ начало церковно-приходскимъ школамъ.

Эти церковно-приходскія школы, гдѣ подъ руководствомъ священниковъ проходило все образованіе и религіозно-нравственное воспитаніе молодого поколѣнія, быстро увеличивались въ своемъ количествѣ, такъ какъ Императоръ Александръ III въ ихъ учрежденіи видѣлъ исполненіе части намѣченной программы. На самомъ дѣлѣ Александръ III поставилъ себя цѣлью уничтоженіе крамолы и поднятіе благосостоянія семейнаго и общественнаго быта, но при какихъ условіяхъ эта цѣль могла быть достигнута? — Конечно, при наличности и широкой распространенности религіозно-нравственнаго воспитанія народныхъ массъ. Вотъ почему Государь обратилъ серьезное вниманіе на развитіе школъ этого типа.

Слѣдуя все той же программѣ укрѣплять религіозное чувство въ народѣ, которое является залогомъ мирнаго развитія государства, Александръ III распорядился съ особой торжественностью отпраздновать три великія годовщины,—тысячелѣтіе со дня кончины славянскаго учителя св. Меѳодія, девятисотлѣтіе крещенія Руси и пятисотлѣтіе со дня кончины преподобнаго Сергія Радонежскаго. Безусловно эти торжества не только вліяли на укрѣпленіе религіозныхъ чувствъ, но и укрѣпляли также русское національное самосознаніе, что точно такъ же входило въ программу новаго царствованія.

Свои обѣщанія о неприкосновенности и расширеніи реформъ Царя-Освободителя Императоръ Александръ III старался привести въ исполненіе сейчасъ же по вступленіи своемъ на престолъ.

Здѣсь необходимо отмѣтить слѣдующую характерную особенность, происшедшую при вступленіи новаго Государя на Царскій престолъ. Крестьяне, бывшіе доселѣ въ крѣпостномъ состояніи и не участвовавшіе въ принесеніи присяги Государямъ, теперь на ряду со всѣми впервые были привлечены къ участію въ присягѣ, какъ свободные граждане.

Видя недостатокъ реформы 1861 года, выражавшійся въ такъ называемомъ «нищенскомъ» надѣлѣ отпущенныхъ на волю крестьянъ, Александръ III поспѣшилъ исправить этотъ существенный недостатокъ: чтобы облегчить крестьянамъ покупку земель для увеличенія ихъ земельныхъ угодій, стараніями правительства былъ учрежденъ Крестьянскій земельный банкъ въ 1882 году, который на льготныхъ условіяхъ ссужалъ крестьянскія общества деньгами для пріобрѣтенія земельныхъ угодій. Эта мѣра правительства въ значительной степени уничтожила недостаточное надѣленіе крестьянъ землей. Посредствомъ Крестьянскаго банка площадь земли, принадлежащая крестьянамъ, съ каждымъ годомъ увеличивается и, надо думать по всѣмъ даннымъ, учрежденіе Александра III Крестьянскаго банка отнюдь не является палліативной мѣрой.

Но этимъ не ограничилась дѣятельность Императора Александра III въ отношеніи улучшенія быта крестьянъ. Подушная подать, лежавшая до сихъ поръ тяжкимъ гнетомъ на крестьянскомъ сословіи, была отмѣнена указомъ 1883 года. Но, конечно, ее нужно было замѣнить другими источниками дохода, каковые и были найдены въ увеличеніи гербоваго сбора, акциза на табакъ, таможенныхъ пошлинъ и др. Само собой разумѣется, что это облегченіе отразилось очень благопріятно на крестьянскомъ благосостояніи.

Не оставилъ Государь безъ вниманія и положеніе фабричнаго класса. Для урегулированія рабочихъ и предпринимателей были изданы правила о наймѣ рабочихъ, была учреждена фабричная инспекція, которая въ значительной степени содѣйствовала охраненію интересовъ рабочаго люда.

Мы уже говорили, что реформы 1861 года и послѣдующія, несмотря на всю свою гуманность, страдали нѣкоторымъ несовершенствомъ, которое Императоръ Александръ III еще въ началѣ своего царствованія поставилъ своей цѣлью поправить и улучшить. Бросается въ глаза, что крестьяне, привыкшіе къ постоянной опекѣ во времена своего крѣпостного состоянія и не имѣвшіе никакого представленія о самостоятельности, сразу, будучи освобождены отъ зависимости, были какъ бы предоставлены сами себѣ какъ въ личныхъ, такъ и въ общественныхъ отношеніяхъ. Такой порядокъ, во всякомъ случаѣ, былъ нежелателенъ, такъ какъ могъ привести крестьянскую общину къ неблагопріятнымъ результатамъ. Естественно, что необходимо было существованіе такой власти, которая сумѣла бы регулировать личныя и общественныя отношенія въ крестьянскомъ сословіи.

Идя навстрѣчу этой нуждѣ, Александръ III въ 1890 году ввелъ институтъ земскихъ начальниковъ, которые были обязаны наблюдать за правильнымъ теченіемъ внутренней жизни крестьянъ, и для этой цѣли они были снабжены какъ административной, такъ и судебной властью.

Но, заботясь о благосостояніи крестьянскаго сословія, Государь не забывалъ и другого сословія, много разъ проливавшаго кровь за отечество и доказавшаго не разъ свою преданность престолу и отечеству,—сословія дворянскаго. Благосостояніе дворянскаго сословія, вынужденнаго послѣ освобожденія крестьянъ обрабатывать землю наемнымъ трудомъ и не привыкшаго къ новому порядку вещей, сильно пошатнулось. Многіе дворяне за безцѣнокъ продавали свои огромныя помѣстья. И вотъ, для того, чтобы притти на помощь къ нимъ, Императоръ Александръ III учредилъ въ 1885 году Дворянскій земельный банкъ, который оказывалъ помощь и на льготныхъ условіяхъ выдавалъ деньги дворянамъ для поддержанія ихъ сельско-хозяйственныхъ экономій.

Въ томъ же 1885 году Государь возлагалъ надежду на помощь дворянъ въ трудномъ дѣлѣ государственнаго строительства и управленія. «Дворянство,—говорилось въ Царскомъ рескриптѣ,—должно занимать первенствующее положеніе въ предводительствѣ ратномъ, въ дѣлахъ мѣстнаго управленія и суда, въ безкорыстномъ попеченіи о нуждахъ народа, въ распространеніи примѣромъ своимъ правилъ вѣры и вѣрности».

Этимъ рескриптомъ, такимъ образомъ, на дворянство была возложена трудная задача облегчить правительству его государственное управленіе, задача, которая, къ сожалѣнію, выполнена была только отчасти.

При вступленіи на престолъ Государь засталъ русскіе финансы въ крайне печальномъ состояніи благодаря громаднымъ затратамъ во время русско-турецкой войны. Поэтому Государь обратилъ особенное вниманіе на ихъ увеличеніе, что и было достигнуто благодаря разнаго рода удачнымъ мѣрамъ министра финансовъ, каковыми были послѣ-

дователь но вѣ царствованіе Александра III — Бунге, Вышнеградскій и Витте.

Александръ III всѣми силами старался развить русскую промышленность и для этой цѣли обратился въ такъ называемой системѣ протекціонизма, выразившейся на большомъ таможенномъ обложеніи заграничныхъ товаровъ.

Благодаря такому покровительственному отношенію русская промышленность начала сильно развиваться. Усилилось разведеніе хлопка, увеличилась добыча угля, нефти; обработка лѣсныхъ матеріаловъ шла болѣе интенсивно, чѣмъ раньше.

Вызывая къ жизненной дѣятельности русскую промышленность, Императоръ Александръ III много положилъ труда на распространеніе спеціальнаго техническаго образованія. При немъ было открыто значительное количество разнаго рода промышленныхъ школъ низшаго и средняго типа.

Въ то же время русское правительство обратило вниманіе на другой важный факторъ развитія торговли и промышленности — увеличеніе желѣзнодорожной сѣти. Въ это царствованіе было построено много новыхъ желѣзнодорожныхъ линій, въ томъ числѣ и средне-азіатская; при Александрѣ III была произведена въ 1891 году закладка Наслѣдникомъ Цесаревичемъ, нынѣ благополучно царствующимъ Государемъ Императоромъ, великаго сибирскаго пути.

Вся внутренняя политика Государя была основана на чисто національной почвѣ. Вся дѣятельность его въ этомъ отношеніи была проникнута лозунгомъ — «Россія для русскихъ». При Александрѣ III впервые, можно сказать, были приняты мѣры къ обрусенію окраинъ. Въ Прибалтійскомъ краѣ были уничтожены нѣмецкія привиллегіи и, такимъ образомъ, началась руссификація этого края; точно такое же явленіе мы наблюдаемъ и въ Привислянскомъ краѣ. При Императорѣ же Александрѣ III начали примѣняться мѣры по объединенію Россіи съ Финляндіей и было уничтожено отдѣльное управленіе на Кавказѣ. Кромѣ того въ виду большого наплыва колонистовъ изъ Германіи былъ положенъ предѣлъ этому переселенію. Ближайшимъ сотрудникомъ во всѣхъ этихъ мѣрахъ Государя былъ министръ внутреннихъ дѣлъ Дурново.

Въ области народнаго образованія обращено было вниманіе главнымъ образомъ на увеличеніе количества женскихъ учебныхъ заведеній, находящихся въ вѣдѣніи Вѣдомства Учрежденій Императрицы Маріи, которое находилось подъ высокимъ покровительствомъ Супруги Императора Государыни Императрицы Маріи Ѳеодоровны, главнымъ помощникомъ которой былъ управляющій Канцеляріей Вѣдомства гр. Протасовъ-Бахметевъ.

Еще будучи Наслѣдникомъ, Императоръ Александръ III въ качествѣ командира отдѣльнаго корпуса на русско-турецкой войнѣ имѣлъ возможность изучить всѣ недостатки тогдашней организаціи арміи. Теперь же онъ обратилъ свое вниманіе на устраненіе этихъ недостатковъ и на реорганизацію арміи. Такое попеченіе о благоустройствѣ арміи было тѣмъ болѣе необходимо, что всѣ сосѣднія государства въ послѣдніе годы обращали исключительное вниманіе на улучшеніе организаціи арміи.

Необходимость такой реорганизаціи арміи ясно видна изъ слѣдующаго рескрипта Императора Александра III на имя военнаго министра:

«Отечеству нашему несомнѣнно нужна армія сильная и благоустроенная,—говорится въ рескриптѣ, — стоящая на высотѣ современнаго развитія военнаго дѣла, но не для агрессивныхъ цѣлей, а единственно для огражденія цѣлости и государственной чести Россіи. Охраняя неоцѣнимыя блага мира, кои я уповаю съ Божьей помощью еще надолго продлить для Россіи, вооруженныя силы ея должны развиваться и совершенствоваться наравнѣ съ другими отраслями государственной жизни, не выходя изъ предѣловъ тѣхъ средствъ, кои доставляются имъ увеличивающимся населеніемъ и улучшающимися экономическими условіями».

Старинная латинская поговорка — si vis pacem, para bellum — оправдалась въ царствованіе Императора Александра III. Несмотря на то, что въ это царствованіе не было совершено никакихъ войнъ, тѣмъ не менѣе правительство постоянно заботилось о грозной военной силѣ и, быть можетъ, этимъ заботамъ мы и обязаны, что въ царствованіе Александра III войнъ совершенно не было.

Въ цѣляхъ защиты государства было обращено особенное вниманіе на укрѣпленіе границъ и главнымъ образомъ на укрѣпленіе западной границы, какъ самой опасной. На ней былъ построенъ цѣлый рядъ новыхъ крѣпостей и проведены были со стратегической цѣлью желѣзнодорожныя линіи.

И сама организація войскъ была значительно измѣнена. Во-первыхъ, былъ сокращенъ срокъ дѣйствительной службы, что безусловно должно было благопріятно отразиться на русскомъ населеніи. Но зато численность войскъ и, слѣдовательно, рекрутскіе наборы увеличились. Всѣ эти измѣненія въ военномъ дѣлѣ происходили подъ личнымъ наблюденіемъ Государя и при участіи военнаго министра Ванновскаго и начальника главнаго штаба Обручева.

Преобразовывая сухопутное войско, Государь не оставилъ безъ вниманія и положеніе морскихъ военныхъ нашихъ силъ. При Александрѣ III былъ возстановленъ черноморскій флотъ, усиленъ балтійскій. Еще въ молодыхъ годахъ Государь принималъ дѣятельное участіе въ созданіи добровольнаго флота, процвѣтанію и увеличенію котораго онъ теперь много содѣйствовалъ.

Внѣшняя политика Императора Александра III достойна удивленія. Онъ поставилъ Россію на степень могущественнѣйшей державы въ Европѣ, ни разу не прибѣгая къ оружію.

Съ самаго своего вступленія на престолъ у Государя былъ вполнѣ опредѣленный планъ внѣш-

ней политики, съ которымъ министръ иностранныхъ дѣлъ Гирсъ считалъ необходимымъ познакомить иностранные дворы особой циркулярной депешей отъ 4-го апрѣля 1881 года, которая гласила слѣдующее:

«Его Величество, Государь Императоръ, вступая на прародительскій престолъ, пріемлетъ въ наслѣдіе преданія, освященныя временемъ, дѣяніями Его предшественниковъ, трудами и жертвами поколѣній, созидавшихъ прошлое Россіи. Его Величество, принимая это наслѣдіе, всецѣло ставитъ себѣ въ священную обязанность передать его нерушимо Своимъ преемникамъ. Россія, какъ всѣ другія государства, должна была для созиданія своего выносить борьбу, въ которой выработались ея силы и народный духъ. Нынѣ она достигла своего полнаго развитія. Чувства зависти и недовольства ей одинаково чужды. Ей остается только упрочить свое положеніе, оградить себя извнѣ и развить свои силы, свои богатства, свое благосостояніе. Такова цѣль, которую поставляетъ Себѣ нашъ Августѣйшій Монархъ, и Его Величество твердо рѣшился неуклонно итти къ ней. Государь Императоръ посвятилъ себя прежде всего дѣлу внутренняго государственнаго развитія, тѣсно связаннаго съ успѣхами гражданственности и съ вопросами экономическими и соціальными, составляющими нынѣ предметъ особой заботы всѣхъ правительствъ. Внѣшняя политика Его Величества будетъ вполнѣ миролюбивой. Россія останется вѣрною своимъ друзьямъ и неизмѣнною въ чувствахъ, освященныхъ преданіями, отвѣчая въ то же время взаимностью на дружественный образъ дѣйствій всѣхъ государствъ. Сохраняя принадлежащее ей въ средѣ другихъ государствъ положеніе и заботясь о поддержаніи политическаго равновѣсія, она не уклонится отъ призванія охранять совмѣстно съ другими правительствами общій миръ, основанный на уваженіи къ праву и трактатамъ. На Россіи лежатъ прежде всего заботы о самой себѣ; только долгъ защитить честь свою или безопасность можетъ отвлечь отъ внутренней работы. Нашъ Августѣйшій Монархъ будетъ стремиться къ упроченію могущества и благоденствія Россіи для счастья ея и безъ вреда другимъ. Таковы начала, которыми неизмѣнно будетъ руководиться Государь Императоръ въ своей политикѣ».

Итакъ, Александръ III поставилъ своей цѣлью, обратить исключительно вниманіе на внутреннее устройство Россіи, рѣшилъ совершенно не обращать вниманія на европейскія дѣла и не вмѣшиваться въ нихъ, конечно, въ томъ случаѣ, если не происходило никакихъ исключительныхъ событій. Это намѣреніе не вмѣшиваться въ дѣла другихъ государствъ ясно сказалось въ отношеніи къ Болгаріи. Эта страна освобождена отъ угнетенія турокъ исключительно благодаря великодушію Россіи, и ея интересы были безусловно дороги не только для правительства, но и для каждаго русскаго. А между тѣмъ, оставаясь вѣрнымъ своей политикѣ, Императоръ Александръ III не вмѣшивался въ ея дѣла даже тогда, когда въ Болгаріи династія Баттенбергскаго дома была замѣнена Кобургской династіей.

Такое отношеніе къ внѣшнимъ событіямъ дало возможность Императору Александру III сосредоточить все свое вниманіе на внутреннихъ преобразованіяхъ, въ которыхъ такъ нуждалась Россія.

Но было бы несправедливымъ утверждать, что политика Александра III была политикой бездушной. Наоборотъ, внѣшнія сношенія Государь велъ открыто, ни отъ кого не скрывая своихъ намѣреній и приходя на помощь другимъ государствамъ, если замѣчалъ дѣйствія нѣкоторыхъ государствъ, клонящіяся къ нарушенію политическаго равновѣсія.

Благодаря такого рода побужденіямъ былъ заключенъ союзъ съ Франціей. Въ виду того, что Россіи пришлось много растратить силъ на усмиреніе польскихъ мятежей и веденіе крымской кампаніи, и также благодаря постоянному недоброжелательству Англіи и Австріи, Россія принуждена была искать союза съ Германіей, который и былъ заключенъ въ царствованіе Царя-Освободителя; но заключеніе этого союза было далѣе невыгодно для Россіи, такъ какъ накладывало на нее слишкомъ ощутительныя обязательства. Поэтому союзъ этотъ не имѣлъ никакой прочности и ежеминутно могъ распасться. Это превосходно видѣла Германія и заключила послѣ Берлинскаго конгресса тайный тройственный союзъ съ Австріей и Италіей противъ Франціи и Россіи. Императоръ Александръ III, вступивъ на престолъ, нашелъ возможнымъ порвать всѣ обязательства Россіи по отношенію къ Германіи. Для противовѣса же тройственному союзу онъ завязалъ дружественные переговоры съ Франціей, оставшейся въ одиночествѣ послѣ франко-прусской войны, нанесшей ей пораженіе.

Сближеніе Франціи и Россіи, предпринятое правительствами этихъ государствъ, какъ-нельзя болѣе соотвѣтствовало симпатіямъ общества обоихъ государствъ. У всѣхъ насъ на памяти тотъ восторженный пріемъ французской эскадры въ 1891 году, пріѣздъ которой являлся результатомъ нашего сближенія съ Франціей. Не менѣе восторженно чествовала и французская нація отвѣтный визитъ нашей эскадры въ 1893 году.

Этимъ сближеніемъ Императоръ Александръ III, преслѣдуя цѣль сохраненія политическаго равновѣсія въ Европѣ, открыто показалъ, что не дозволитъ тройственному союзу притѣснить Францію.

Любопытно отмѣтить, что русско-французское сближеніе не сопровождалось никакими формальными договорами или актами, а лишь ограничилось устными дружелюбными завѣреніями.

Всѣ эти дѣйствія Государя не могли въ Европѣ не вызвать удивленія, вскорѣ смѣнившагося уваженіемъ къ личности Императора Александра III и къ его политикѣ, стремящейся къ сохраненію мира, за что Государь и получилъ лучшее изъ наименованій — Миротворца.

Въ царствованіе Александра III значительно расширились предѣлы русскаго государства въ средней Азіи, благодаря пріобрѣтенію цѣлаго ряда городовъ и областей и обращенію Бухары въ вассальную зависимость.

Во время расширенія среднеазіатскихъ владѣній въ Россіи произошелъ интереесный инцидентъ, показывающій высоту престижа, которымъ пользовалась Россія во все время царствованія Александра III. Англія, боясь усиленія Россіи въ Средней Азіи, которое могло ослабить ея собственное вліяніе въ Индіи, искала средствъ обезсилить здѣсь свою великую соперницу и съ этой цѣлью возбудила противъ насъ афганскаго эмира. Слѣдствіемъ этого было передвиженіе русскихъ войскъ къ рѣкѣ Кушкѣ, которое заставило афганскаго эмира перестать служить орудіемъ двусмысленной политики Англіи.

Такимъ образомъ, благодаря мудрой политикѣ Царя-Миротворца Россія заняла такое положеніе въ европейскомъ концертѣ, что слово ея было почти закономъ.

Сравнивая внѣшнюю политику Императора Александра III съ таковой же политикой его предшественниковъ, можно сказать, что она была на такой же высотѣ, какъ въ вѣкъ Великой Екатерины, когда голосъ Россіи властно звучалъ въ Западной Европѣ.

Такова была роль Александра III во внутреннихъ преобразованіяхъ и во внѣшней политикѣ Россіи; посмотримъ же теперь на личность Императора Александра III и на его личную, интимную жизнь, которая безусловно должна была отражаться на его государственныхъ преобразованіяхъ.

Императоръ Александръ III родился 26 февраля 1845 года и былъ вторымъ сыномъ Царя-Освободителя. Воспитаніе Великаго Князя было поручено русскимъ по духу и по убѣжденію людямъ—генералъ-адъютантамъ Зиновьеву и Перовскому, которые безусловно и вложили въ душу Великаго Князя ту любовь и уваженіе къ русскому началу, которыми, уже будучи Императоромъ, онъ руководился всю жизнь.

Со старшимъ братомъ своимъ, Наслѣдникомъ Цесаревичемъ Николаемъ Великій Князь Александръ былъ необыкновенно друженъ и проводилъ вмѣстѣ почти все свободное время. Но не ожидалъ онъ, что неумолимый рокъ скоро отниметъ друга-брата. Цесаревичъ Николай умеръ въ 1865 году и Великій Князь Александръ былъ назначенъ Наслѣдникомъ Престола.

Необыкновенно чуткій душой и отзывчивый на всякое чужое горе Наслѣдникъ вмѣстѣ съ Царемъ-Освободителемъ принималъ дѣятельное участіе въ организаціи помощи народу отъ голода въ 1865—1866 гг., и, дѣйствительно, на этомъ поприщѣ принесъ много пользы.

28-го октября 1866 года Августѣйшее семейство праздновало событіе, которое привѣтствовала и вся Россія; въ этотъ день состоялось бракосочетаніе Великаго Князя Наслѣдника Александра съ датской принцессой Дагмарой, нареченной во святомъ крещеніи Маріей Ѳеодоровной. 6-го мая 1868 года у Наслѣдника родился сынъ Николай, нынѣ благополучно царствующій Императоръ Николай II. Радостно и Августѣйшая семья и русскій народъ привѣтствовали рожденіе будущаго государя, будущую надежду Великой Россіи.

Къ освобожденію балканскихъ славянъ отъ турецкаго ига Наслѣдникъ не могъ оставаться равнодушнымъ и съ отвагой, на какую только былъ способенъ, бился за святое дѣло — за свободу своихъ единовѣрцевъ. За удачныя дѣйствія противъ турокъ въ эту войну онъ былъ награжденъ орденомъ св. Георгія 2-ой степени и золотой шпагой съ брилліантами и надписью — «за отличное командованіе Рущукскимъ отрядомъ».

Быть можетъ, ужасы войны, видѣнные имъ на Балканахъ, имѣли громадное значеніе на сложившійся характеръ Александра III, царствованіе котораго прошло мирно и покойно безъ этихъ ужасовъ войны.

Императоръ Александръ III былъ и по душѣ и по наружности настоящимъ русскимъ человѣкомъ.

Высокій, полный мощи, съ окладистой русской бородой и съ необыкновенно мягкимъ взглядомъ Александръ III производилъ удивительно обаятельное впечатлѣніе на каждаго, кому выпадала на долю честь бесѣдовать съ нимъ. Онъ вполнѣ олицетворялъ собой тотъ идеалъ Царя-Самодержца, который изстари составился въ понятіяхъ народа.

Всегда открытый и прямодушный, Александръ III не терпѣлъ обмана и двуличности, и, если ему приходилось замѣтить въ комъ-нибудь неискренность, то тотъ терялъ довѣріе Государя навсегда. Александръ III, любя правду, предпочиталъ открыто указывать на то, что не соотвѣтствовало видамъ Россіи. Такъ, когда при восшествіи его на престолъ, распространились среди крестьянскаго населенія неосновательные слухи о какихъ-то дополнительныхъ прирѣзкахъ земли къ крестьянскимъ надѣламъ, Императоръ Александръ III съ полной откровенностью указалъ на нелѣпость слуховъ такого рода. Во время коронаціонныхъ торжествъ въ 1893 году онъ обратился съ рѣчью къ прибывшимъ со всѣхъ концовъ Россіи волостнымъ старшинамъ, и сказалъ: «Я очень радъ видѣть васъ; душевно благодарю за ваше сердечное участіе въ торжествахъ Нашихъ, къ которымъ такъ горячо отнеслась вся Россія. Когда вы разъѣдетесь по домамъ, передайте всѣмъ мое сердечное спасибо; слѣдуйте совѣтамъ и руководству вашихъ предводителей дворянства и не вѣрьте вздорнымъ и нелѣпымъ слухамъ и толкамъ о передѣлахъ земли, даровыхъ прирѣзкахъ и тому подобному. Эти слухи распускаются нашими врагами. Всякая собственность, точно такъ же, какъ и ваша, должна быть неприкосновенна. Дай Богъ вамъ счастья и здоровья».

Это прямодушіе, примѣръ котораго мы только

Что видѣли въ рѣчи Государя къ волостнымъ старшинамъ, было характерной чертой у Императора Александра III, отъ которой онъ не могъ отрѣшиться даже въ вопросахъ международной политики, которая требуетъ какъ разъ обратнаго.

Будучи, какъ мы уже сказали, настоящимъ русскимъ человѣкомъ по всему складу своей души, Александръ III постоянно слѣдовалъ старой и мудрой поговоркѣ — «семь разъ примѣрь, одинъ отрѣжь». Прежде чѣмъ провести въ жизнь какое-нибудь мѣропріятіе, Государь самостоятельно и долго во всѣхъ деталяхъ его обдумывалъ и уже послѣ только рѣшался осуществлять его.

Государь очень любилъ русскую науку, литературу и искуство. Неоднократно онъ принималъ и бесѣдовалъ съ выдающимися дѣятелями въ этихъ областяхъ и неоднократно приходилъ на помощь начинаніямъ русскихъ ученыхъ обществъ. Особенно горячо принималъ онъ къ сердцу дѣла Русскаго Историческаго Общества, предсѣдателемъ котораго онъ былъ еще Наслѣдникомъ; благодаря его участію было напечатано нѣсколько трудовъ этого общества.

Александръ III съ особенной любовью отдавался изученію памятниковъ родной старины и исторіографіи, а въ области иконографіи былъ глубокимъ знатокомъ, въ буквальномъ смыслѣ этого слова. Покровительствуя процвѣтанію русской литературы, онъ вполнѣ понималъ необезпеченность честныхъ тружениковъ литературы и снисходилъ къ ихъ тяжелому положенію, неоднократно назначая имъ или ихъ семьямъ пенсіи.

Въ своей семейной жизни Александръ III подавалъ чудный примѣръ своимъ подданнымъ. Все свободное отъ государственныхъ трудовъ время онъ проводилъ въ своей семьѣ, раздѣляя игры съ своими Августѣйшими дѣтьми.

Домашняя жизнь его была очень проста. Даже вступивши на престолъ, онъ продолжалъ жить въ небольшомъ Аничковомъ дворцѣ, гдѣ былъ только расширенъ садъ для Августѣйшихъ дѣтей. Лѣто онъ любилъ проводить въ Гатчинѣ, гдѣ велъ жизнь помѣщика и любилъ проводить время въ уединенныхъ прогулкахъ. Осенью же почти каждый годъ ѣздилъ онъ на родину Государыни Императрицы Маріи Ѳеодоровны въ Данію, гдѣ въ тѣсномъ семейномъ кругу набирался силъ для новыхъ государственныхъ трудовъ.

Въ годины народныхъ бѣдствій Государь не жалѣлъ своихъ силъ, чтобы помочь народной нуждѣ. Всѣмъ памятна его энергичная дѣятельность въ 1891 году, когда на Россію обрушилось тяжкое испытаніе въ видѣ голода. Немедленно при первыхъ признакахъ недорода былъ соорганизованъ по его приказанію комитетъ по оказанію помощи голодающимъ, предсѣдательство котораго занялъ Наслѣдникъ Цесаревичъ Николай Александровичъ.

Во время холерной эпидеміи 1892 года Александръ III точно также не остался глухъ къ этому стихійному бѣдствію. Помимо того, что при его ближайшемъ участіи была организована матеріальная помощь больнымъ, онъ самъ лично со своей Августѣйшей супругой Маріей Ѳеодоровной, не боясь заразы, посѣщалъ холерные бараки и царскимъ милостивымъ словомъ приносилъ утѣшеніе.

Но Провидѣніе хранило жизнь Государя. Онъ не только избѣжалъ опасности заболѣть при посѣщеніи заразныхъ бараковъ, но избѣжалъ и другой, болѣе ужасной опасности.

Въ 1888 году, возвращаясь со своей Августѣйшей семьей съ Кавказа, Государь Императоръ подвергался смертельной опасности. 17-го октября, около станціи Барки, находящейся недалеко отъ Харькова, произошло крушеніе царскаго поѣзда. Всѣ вагоны превратились въ груду обломковъ, покрывшихъ все Царское семейство. И несмотря на очевидный результатъ, который долженъ былъ бы произойти, Господь чудеснымъ образомъ сохранилъ Государя и всю его Августѣйшую семью: всѣ были не только живы, но и невредимы — ни единый волосъ не упалъ съ ихъ головы. Когда Государь вышелъ изъ-подъ обломковъ, то первой его заботой была подача помощи раненымъ. Онъ вмѣстѣ съ Государыней Императрицей ухаживалъ за ранеными и только тогда, когда всѣ раненые были устроены, Государь сѣлъ на новый поданный поѣздъ и продолжалъ путь дальше. Какъ передаютъ очевидцы, во все время катастрофы Государь изумлялъ всѣхъ своимъ спокойствіемъ и самообладаніемъ.

Императоръ Александръ III отличался очень крѣпкимъ здоровьемъ и можно было надѣяться на его долгое царствованіе, но Промыслъ Божій судилъ иначе.

Весной 1894 года Государь началъ недомогать, но по своему обыкновенію не обращалъ на свой недугъ большого вниманія. Однако, болѣзнь съ каждымъ днемъ усиливалась и къ осени разрослась настолько, что начала грозить жизни Государя и онъ по настоянію докторовъ долженъ былъ для лѣченія уѣхать на южный берегъ Крыма. Съ каждымъ днемъ, однако, Императору становилось все хуже и хуже, и роковой конецъ болѣзни былъ очевиденъ.

Безсмертный Тургеневъ описалъ — какъ удивительно спокойно умѣютъ умирать русскіе люди. Безбоязненно, съ чистой совѣстью глядѣлъ умирающій Императоръ Александръ III въ лицо смерти. Въ послѣдніе дни онъ чувствовалъ ея приближеніе и готовился къ ней, какъ вѣрующій христіанинъ. Какъ все его царствованіе, кончина Государя была тиха, спокойна и чиста.

Въ роковой день 20-го октября онъ съ утра чувствовалъ себя очень нехорошо и сознавалъ, что минуты его сочтены. «Чувствую конецъ, будь покойна. Я совершенно покоенъ», — обратился онъ съ словами утѣшенія къ Императрицѣ Маріи Ѳеодоровнѣ.

Къ вечеру его не стало.

Намъ, почти современникамъ въ Бозѣ почившаго

Государя Императора Александра III, слишкомъ трудно оцѣнить историческое значеніе прошлаго царствованія, это могутъ лишь сдѣлать будущіе историки. Но несомнѣнно одно, что царствованіе Царя-Миротворца имѣло громадное значеніе не только въ исторіи русскаго народа, но и въ жизни западно-европейскихъ государствъ.

Одинъ изъ иностранныхъ историковъ такъ описываетъ впечатлѣніе всего міра, произведенное кончиною Государя Александра III:

«Когда вѣсть о кончинѣ Императора Александра III разнеслась по Европѣ, случилось нѣчто

Памятникъ Императору Александру III въ г. Москвѣ.

невиданное и неслыханное въ исторіи. Всѣ европейскія государства и всѣ народы приняли единодушное участіе въ общемъ и глубокомъ горѣ Россіи и всѣ ознаменовали скорбные дни траура сочувственными манифестаціями самаго искренняго свойства. Въ одинъ голосъ, какъ бы исполняя чью-то высшую, всѣми одинаково признаваемую волю, пресса всей Европы принесла дань признательности и уваженія на гробъ Государя, котораго не одинъ русскій народъ, а всѣ народы Европы почтили прекраснымъ именемъ «Миротворца», а печальное и глубоко-трогательное преданіе землѣ останковъ русскаго Царя обратилось въ торжество мира и человѣколюбія».

Такъ писалъ о русскомъ Государѣ нѣмецкій историкъ. Посмотримъ же, какой отзывъ далъ одинъ изъ величайшихъ современныхъ русскихъ историковъ о Царѣ-Миротворцѣ.

«Прошло 13 лѣтъ царствованія Императора Александра III, — писалъ недавно умершій Ключевскій, — и чѣмъ торопливѣе рука смерти спѣшила закрыть его глаза, тѣмъ шире и изумленнѣе раскрывались глаза Европы на міровое значеніе этого недолгаго царствованія. Наконецъ, и камни возопіяли, органы общественнаго мнѣнія Европы заговорили о Россіи правду и заговорили тѣмъ искреннѣе, чѣмъ непривычнѣе было для нихъ говорить это. Оказалось по этимъ признаніямъ, что европейская цивилизація недостаточно и неосторожно обезпечила себѣ мирное развитіе, для собственной безопасности помѣстилась на пороховомъ погребѣ, что горящій фитиль не разъ съ разныхъ сторонъ приближался къ этому опасному оборонительному складу и каждый разъ заботливая и терпѣливая рука русскаго Царя тихо и осторожно отводила его. Тогда историческое сознаніе Европы сдѣлало надъ собою одно изъ тѣхъ великихъ усилій, какія не разъ поднимали его въ минуты ослабленія и въ которыхъ сказывается его сила, воспитанная строгимъ научнымъ знаніемъ и добросовѣстной мыслью, его способность при встрѣчѣ съ истиной отрѣшаться отъ своихъ вѣковыхъ предразсудковъ. Европа признала, что Царь русскаго народа былъ и Государемъ международнаго мира и порядка, и этимъ признаніемъ подтвердила историческое призваніе Россіи, ибо въ Россіи по ея политической организаціи въ волѣ Царя выражается мысль его народа, а воля народа становится мыслью его Царя. Европа призналась, что страна, которую она считала угрозой цивилизаціи своей, стояла и стоитъ на ея стражѣ, понимаетъ, цѣнитъ и оберегаетъ ея основы не хуже ея творцовъ; она признала Россію органически необходимой частью своего культурнаго состава, кровнымъ природнымъ членомъ семьи своихъ народовъ. Это признаніе само собой невольно вырвалось изъ души европейскаго общества подъ впечатлѣніемъ извѣстій о послѣднихъ минутахъ почившаго Императора и не замретъ съ его послѣднимъ вздохомъ: октябрьскіе дни ливадійскихъ страданій были для Западной Европы днями нравственнаго сближенія съ Европой Восточной и, провожая въ могилу гробъ русскаго Царя, она впервые оплакиваетъ въ немъ своего европейскаго Государя... Наука отведетъ Императору Александру III подобающее мѣсто не только въ исторіи Россіи и всей Европы, но и въ русской исторіографіи, что онъ одержалъ побѣду въ области, гдѣ всего труднѣе достаются побѣды, побѣдилъ предразсудокъ народовъ и этимъ содѣйствовалъ ихъ сближенію, покорилъ общественную совѣсть во имя мира и правды, увеличилъ количество добра въ нравственномъ оборотѣ

человѣчества, ободрилъ и приподнялъ русскую историческую мысль, русское національное сознаніе и сдѣлалъ все это такъ тихо и молчаливо, что только теперь, когда его уже нѣтъ, Европа поняла, чѣмъ онъ былъ для нея».

Пройдутъ года, пройдутъ десятилѣтія, но благодарный народъ никогда не забудетъ своего Царя-Миротворца, которому на собранныя деньги поставилъ памятникъ.

Царствованіе Императора Николая II.

(Вступилъ на престолъ 21 октября 1894 года.)

Нынѣ благополучно царствующій Государь Императоръ и Самодержецъ Всероссійскій, Николай Александровичъ родился 6-го мая 1868 года.

Для довершенія своего образованія Государь Наслѣдникъ совершилъ въ 1890 году на фрегатѣ «Память Азова» свое долгое путешествіе, продолжавшееся почти 10 мѣсяцевъ на Дальній Востокъ.

Его Императорское Величество Государь Императоръ Николай II.

Ея Императорское Величество Государыня Императрица Александра Ѳеодоровна.

Во время этого путешествія Господь снова сохранилъ жизнь будущаго Своего Помазанника. 29-го апрѣля 1891 года японскій фанатикъ Ксуда-Санцо поднялъ на Цесаревича свою дерзкую, святотатственную руку. Но Господь снова, какъ и раньше въ Боркахъ, сохранилъ драгоцѣнную для Россіи жизнь.

Съ путешествіемъ Наслѣдника Цесаревича связано большое для Россіи событіе — закладка въ 1891 году великаго сибирскаго пути.

Въ тотъ моментъ, когда Наслѣдникъ Всероссійскаго престола, вступивъ послѣ путешествія по чужимъ и далекимъ странамъ Востока на русскую землю, готовился лично обозрѣть необозримыя пространства Азіатской Россіи, въ Бозѣ почившему Государю Императору Александру III было благоугодно ввести своего Августѣйшаго сына въ общегосударственную жизнь Россіи и привлечь его къ участію въ дѣлахъ правленія. Поэтому Высочайшимъ рескриптомъ на имя Наслѣдника-Цесаревича онъ возложилъ на него закладку сибирской желѣзной дороги.

«Возлагаемъ на Него, — говорилось въ рескриптѣ, — совершеніе во Владивостокѣ закладки разрѣшеннаго Мною къ сооруженію на счетъ казны и непосредственнымъ распоряженіемъ правительства Уссурійскаго участка великаго сибирскаго рельсоваго пути».

19-го мая 1891 года во Владивостокѣ происходила закладка и Самъ Наслѣдникъ лично положилъ лопатою земли въ тачку и отвезъ на мѣсто будущей первой насыпи.

Возвратившись изъ дальняго путешествія, Наслѣдникъ-Цесаревичъ не ограничился только имъ, а, наоборотъ, продолжалъ знакомиться съ иностранными державами и вплоть до 1894 года посѣщалъ

западно-европейскихъ государей, знакомился съ ихъ жизнью, съ бытомъ страны и съ дѣйствующими тамъ государственными учрежденіями.

Государь Императоръ возлагаетъ на себя корону.

Послѣдствіемъ посѣщенія въ 1894 году западно-европейскихъ дворовъ было бракосочетаніе его съ принцессой Алисой Гессенъ-Дармштадтской, нареченной во святомъ крещеніи Александрой Ѳеодоровной, которое состоялось уже послѣ смерти Государя Императора Александра III — 14-го ноября 1894 года.

Черезъ полтора года послѣ вступленія своего на престолъ Государь Императоръ Николай II рѣшилъ, по примѣру своихъ вѣнценосныхъ предковъ, короноваться въ первопрестольной древней Москвѣ.

Вся Россія съ радостью готовилась къ этому радостному событію. Со всѣхъ сторонъ необъятной Россіи съѣзжались депутаты отъ мѣстнаго населенія для присутствованія при торжественномъ коронованіи Ихъ Императорскихъ Величествъ. И не только Россія готовилась къ этому національному празднику, но и весь міръ счелъ долгомъ послать своихъ представителей поздравить русскаго Царя съ Вѣнчаніемъ его на Царство.

Москва въ маѣ 1896 года представляла изумительное зрѣлище. Со всѣхъ сторонъ стеклись представители. Тутъ были и члены европейскихъ державныхъ домовъ, тутъ же были и представители роскошной и лѣнивой Азіи; словомъ была полная «смѣсь племенъ, одеждъ, нарѣчій, состояній...».

6-го мая Государь Императоръ со всѣмъ своимъ Августѣйшимъ семействомъ прибылъ въ Москву и по освященной вѣками традиціи остановился въ старинномъ Петровскомъ дворцѣ въ Петровскомъ паркѣ. Здѣсь, готовясь къ своему Вѣнчанію на Царство, Государь провелъ три дня, и 9-го мая состоялся по разъ опредѣленному чину торжественный въѣздъ въ Москву.

Сотни тысячъ народа радостно встрѣчали своего Царя. Многоголосое «ура» оглашало воздухъ и радость народа такъ и рвалась наружу.

Скромно и тихо готовились Государь Императоръ съ Государыней Императрицей къ предстоящему таинству и въ теченіе трехъ дней продолжалось говѣніе Ихъ Императорскихъ Величествъ.

Наконецъ насталъ всѣми такъ долго ожидаемый, великій день 14-го мая 1896 года, день Священнаго Коронованія.

Съ ранняго утра Кремль началъ наполняться народомъ, нетерпѣливо ожидавшимъ начала шествія изъ дворца въ Успенскій соборъ.

Наконецъ, въ 9 часовъ утра показалось начало шествія, и вскорѣ громовое «ура» привѣтствовало Августѣйшую мать Государя Императора, Государыню Императрицу Марію Ѳеодоровну, направляв-

Государь Императоръ возлагаетъ корону на главу Государыни Императрицы Александры Ѳеодоровны.

шуюся въ древній соборъ, чтобы вознести свои материнскія молитвы во время Вѣнчанія своего Державнаго сына. Императрица была въ малой брил-

ліантовой коронѣ и порфирѣ, которую несли 9 генераловъ.

Не успѣлъ успокоиться взрывъ народнаго энтузіазма, какъ раздались еще болѣе оглушительныя

Медаль въ память коронаціи.

привѣтствія — то шелъ Государь Императоръ съ Августѣйшей Супругой. Милостиво отвѣчая на привѣтствія своего народа, Императорская чета вошла въ соборъ.

Колокольный звонъ прекратился и все стихло.

Чинъ чиномъ шло богослуженіе Священнаго Коронованія. Наконецъ, приблизился торжественный моментъ возложенія Государемъ Императоромъ на себя короны.

Свидѣтель такъ описываетъ этотъ моментъ;

«Его Величество указалъ подать Ему корону, которую держалъ генералъ-адъютантъ графъ Гейденъ. Принявъ ее изъ рукъ митрополита Палладія, Государь возложилъ ее на главу Свою при произнесеніи митрополитомъ словъ: «Во имя Отца, и Сына, и Святаго Духа. Аминь». Послѣ чего тотъ же митрополитъ сказалъ слѣдующую по уставу рѣчь Государю: — «Благочестивѣйшій, Самодержавнѣйшій, Великій Государь Императоръ Всероссійскій, видимое сіе и вещественное главы Твоея украшеніе явный образъ есть, яко Тебя, Главу Всероссійскаго народа, вѣнчаетъ невидимо Царь славы Христосъ, благословеніемъ Своимъ благостнымъ, утверждая Тебѣ владычественную и верховную власть надъ людьми Своими»... Послѣ этого Государь призвалъ къ Себѣ Свою Августѣйшую Супругу. Ея Величество преклонила колѣна. Государь, снявъ съ Себя корону, коснулся ею главы Государыни и снова затѣмъ возложилъ на Себя корону, а на главу Государыни возложилъ малую корону и порфиру, при содѣйствіи приблизившихся четырехъ статсъ-дамъ, которыя золотыми шпильками прикрѣпили корону на головѣ Государыни... Когда Государыня по возложеніи регалій поднялась, Государь поцѣловалъ ее и затѣмъ Ихъ Величества сѣли на троны».

Послѣ этого протодіаконъ возгласилъ многолѣтіе съ полнымъ титуломъ Государю Императору и Государынѣ Императрицѣ, и начались поздравленія.

«Императрица-Мать, — писалъ тотъ же очевидецъ, — поздравила Своего Державнаго Сына, горячо облобызавъ его четыре раза, и Августѣйшую Невѣстку, облобызавъ ее дважды.

При всеобщемъ молчаніи затѣмъ митрополитъ Палладій обратился съ рѣчью къ Государю Императору. Призывая Божіе благословеніе на главу вѣнчаннаго Государя, митрополитъ Палладій сказалъ въ заключеніе: «Къ царскому вѣнчанію Ты благоволилъ пріобщить Супругу Твою, благочестивѣйшую Государыню Императрицу Александру Ѳеодоровну. Въ царскомъ вѣнцѣ Ея самый драгоцѣнный камень есть ея христіанская любовь. Попеченіями этой чистой любви и общеніемъ съ Твоею молитвою вѣры въ Бога Она да облегчитъ Тебѣ несеніе великаго многотруднаго царскаго подвига. Да возрадуется о Тебѣ радостію святою и Твоя Августѣйшая Матерь, благочестивѣйшая Государыня Императрица Марія Ѳеодоровна, и соединитъ теплую материнскую молитву съ молитвами Церкви и отечества о Твоемъ дражайшемъ здравіи, благоденствіи и спасеніи. Радуйся, Россія, радостью веліею: Божіе благословеніе возсіяло надъ тобой въ священной славѣ Боговѣнчаннаго Царя твоего. Ты же, Царь православный, Богомъ вѣнчанный, уповай на Господа, да утвердится въ Немъ сердце Твое, — вѣрою и благочестіемъ и цари сильны и царства непоколебимы».

Послѣ этой рѣчи митрополитъ возгласилъ: «Слава Тебѣ, Богу, благодателю нашему, во вѣки вѣ-

Оборотная сторона медали.

ковъ». Хоръ пропѣлъ — «Тебѣ Бога хвалимъ», и чинъ Вѣнчанія на Царство окончился.

Нѣсколько дней послѣ этого праздновала вся Россія и первопрестольная Москва это торжество.

Государь въ ознаменованіе своего Вѣнчанія на Царство проявилъ ко многимъ свою царскую милость. Высочайшимъ манифестомъ были сложены

Его Императорское Высочество Наслѣдникъ Цесаревичъ Алексѣй Николаевичъ.

недоимки съ крестьянъ, прощены многіе штрафы; присужденные судомъ къ разнаго рода наказаніямъ были прощены, многіе, принужденные скрываться за границей, получили разрѣшеніе вернуться на родину.

Тихо и мирно началось царствованіе Императора Николая II; онъ продолжалъ миролюбивую политику своего Августѣйшаго Родителя и твердо стоялъ на стражѣ мира не только своего государства, но и всего свѣта. Исключительно благодаря иниціативѣ и стараніямъ нашего Государя совершилось событіе, которое будетъ записано на скрижаляхъ міровой исторіи и которое правильно оцѣнятъ только потомки. Событіе это — созывъ международной конференціи въ г. Гаагѣ. На этой конференціи были выработаны детально условія всеобщаго мира и благодаря этимъ условіямъ война возгорѣться могла только лишь при исключительномъ положеніи.

Благодаря миролюбивой политикѣ первые годы текущаго царствованія особенно благодатно сказались на благосостояніи Россіи.

Открыто было много новыхъ учебныхъ заведеній, проведена была великая Сибирская желѣзная дорога, закладка которой была когда-то произведена нынѣ царствующимъ Государемъ, въ бытность его Наслѣдникомъ; русскіе финансы находились въ блестящемъ состояніи.

Среди этого безмятежнаго мирнаго развитія Богу угодно было даровать Царскому Семейству и всей Россіи великую радость въ 1904 году родился Наслѣдникъ-Цесаревичъ, нареченный во святомъ крещеніи Алексіемъ.

Казалось, что ничто не могло помѣшать дальнѣйшему мирному развитію Россіи. Но въ ночь па 27-е января 1904 года японскій флотъ неожиданно появился подъ Портъ-Артуромъ и, не объявляя войны, вѣроломнымъ образомъ напалъ на русскую эскадру. «Около полуночи съ 26-го на 27-е января, — доносилъ всеподданѣйше Намѣстникъ Дальняго Востока,—японскіе миноносцы произвели минную атаку на эскадру, стоящую на внѣшнемъ рейдѣ крѣпости Портъ-Артура».

Застигнутые врасплохъ, совершенно не ожидавшіе войны, наши войска, конечно, не могли бороться съ успѣхомъ противъ Японіи, все время готовившейся къ войнѣ. Дальность разстоянія театра войны не позволяла нашему правительству сразу подвигать значительныя военныя силы.

При такомъ положеніи дѣлъ исходъ войны былъ, конечно, не въ пользу Россіи и война закончилась въ 1905 году Портсмутскимъ миромъ, по которому

Намѣстникъ Дальняго Востока Е. И. Алексѣевъ.

къ Японіи отошла та часть Сахалина, которая и ранѣе ей принадлежала.

Въ значительной степени такому неблагопріятному результату много способствовало то обстоя-

тельство, что внутри Россіи происходили волненія. Въ 1905 году гр. Витте по приказанію Государя Императора представилъ на благоусмотрѣніе Государя докладъ о тогдашнихъ внутреннихъ неурядицахъ.

«Россія переросла форму существующаго строя. Она стремится къ строю правовому на основѣ гражданской свободы,» — говорилось между прочимъ въ докладѣ.

Слѣдствіемъ этого доклада былъ Высочайшій Манифестъ о дарованіи народу «незыблемыхъ основъ гражданской свободы» и учрежденія Государственной Думы.

Работа народныхъ представителей, какъ дѣло новое въ Россіи, долгое время не могла наладиться. Но надо надѣяться, что со временемъ, когда Государственная Дума пойдетъ рука объ руку съ правительствомъ, работа ея пойдетъ болѣе интенсивно на пользу, престола и отечества.

На всемъ протяженіи трехсотлѣтія царствованія Дома Романовыхъ можно отмѣтить за очень рѣдкими исключеніями одну руководящую нить — Государи всегда преслѣдовали исключительно пользу народную и стремились только къ одному — возвышенію Россіи среди другихъ государствъ.

Составилъ **А. Швецовъ**.

Храмъ въ память 300-лѣтія Царствованія Дома Романова въ г. С.-Петербургѣ.

Духовенство.

Наше православное духовенство, съ глубокой древности охранявшее нравственные устои русской жизни и вносившее просвѣщеніе въ нашу русскую жизнь, сыграло громадную роль въ нашей государственной жизни, не разъ спасая отечество, находившееся на краю гибели. Посему въ настоящемъ очеркѣ мы прослѣдимъ историческое развитіе духовенства въ связи съ плодотворной его дѣятельностью и жизнью государства. Православное духовенство явилось у насъ на зарѣ нашей государственной и общественной жизни. Еще до принятія христіанства великимъ княземъ Владиміромъ, въ Кіевѣ существовала церковь св. Ильи, въ которой приносили присягу русскіе купцы, скрѣпляя тѣмъ договоры съ иноземцами. Этотъ фактъ говоритъ за то, что у насъ уже тогда было духовенство; кромѣ того, мы знаемъ, что священникъ Григорій сопровождалъ великую княгиню Ольгу въ ея путешествіи въ Царьградъ. Уже тогда, на подобіе византійскаго духовенства, наше духовенство является классомъ привилегированнымъ, во главѣ котораго стоялъ митрополитъ, первоначально, за немногими исключеніями, избираемый и поставляемый въ Греціи и почти исключительно изъ грековъ, при чемъ въ избраніи не принимало участія ни русское духовенство, ни великій князь; согласіе послѣдняго стало приниматься въ расчетѣ лишь только съ XII вѣка, когда православная вѣра глубоко пустила корни въ русскую жизнь. Наши великіе князья всецѣло полагались въ выборѣ митрополита на византійское духовенство, внесшаго свѣтъ Христовъ въ нашу русскую жизнь. Въ духовномъ отношеніи вся наша тогдашняя Русь раздѣлена была на епархіи, во главѣ которыхъ находились епископы, избиравшіеся, по преимущественно, изъ русскихъ иноковъ, при участіи какъ митрополита, такъ и гражданской власти—князя, а иногда и народа; послѣднее особенно практиковалось въ Новгородѣ, имѣвшемъ сильное вѣче, безъ котораго не рѣшалось ни одно дѣло, касающееся Новгорода. Земскій характеръ избранія епископа получаетъ широкое распространеніе съ 1156 года. Митрополитъ и епископы были въ тѣ времена на Руси людьми образованными, отсюда ихъ высокое положеніе въ государственной и общественной жизни. Высшее духовенство являлось необходимымъ элементомъ въ княжеской думѣ, ближайшими людьми къ великому князю; княжеская дума ни разъ считалась съ мнѣніемъ духовенства, какъ съ мнѣніемъ людей образованныхъ. Очень часто духовныя лица исполняли дипломатическія порученія князей. При ближайшимъ участіи высшаго духовенства пишутся княжескія грамоты, начинающіяся словами: «по благословенію отца нашего митрополита» и скрѣпляются митрополичьей печатью и подписью. Значеніе въ государственной жизни имѣлъ также и низшій слой духовенства, именно, дьяки, являющіеся въ роли земскихъ секретарей общины и редактора грамотъ князей, вѣчевыхъ грамотъ; въ періодъ же централизаціи государственной власти они являются секретарями всѣхъ учрежденій и нерѣдко исполнителями дипломатическихъ порученій. Что же касается священниковъ, стоявшихъ во главѣ отдѣльныхъ приходовъ, то ихъ жизнь на первой стадіи развитія православной вѣры на Руси, тѣсно связана съ жизнью чернаго духовенства, изъ числа котораго они выходили, правда, вскорѣ черное духовенство было вытѣснено бѣлымъ.

Все же остановимся на жизни нашего монашества древней Руси. Монашество древней Руси пользовалось большимъ уваженіемъ, какъ убѣжище святой жизни. Никакихъ стѣсненій при поступленіи въ монахи не было. Монашество состояло не только изъ людей бѣдныхъ, въ монастыри поступали князья, люди богатые, жертвовавшіе свое достояніе на монастырь, отсюда ясно, что монастыри ни разъ при денежныхъ кризисахъ государства спасали его своими приношеніями. Особенно велика помощь монастырей при вступленіи на престолъ Михаила Ѳедоровича, когда всякій, по повелѣнію земскихъ соборовъ, долженъ былъ отдать сорокъ

процентовъ своего имущества въ продолженіи десятка лѣтъ.

Монгольское иго, которое Русь, скрѣпя сердце, несла въ продолженіи сотенъ лѣтъ и которое оставило на долго тяжелые слѣды на русской жизни, къ счастью, не подорвало нашей православной вѣры, благодаря только вѣротерпимости жестокихъ монголовъ.

Высшее духовенство приняло живѣйшее участіе въ сношеніяхъ съ татарами, поддерживало ни разъ упадавшій духъ великихъ князей, которые теряли надежду освободиться отъ ненавистнаго всей Руси ига. До монгольскаго ига и во время его высшее духовенство, въ лицѣ митрополита, часто являлось судьей въ распряхъ князей. Особенно велико было значеніе новгородскаго архіепископа. Къ концу монгольскаго періода начинаетъ измѣняться отношеніе государственной власти къ духовенству; государственная власть стремится поставить духовенство въ полную отъ себя зависимость. Митрополитъ назначается великимъ княземъ, который даетъ чувствовать ему свою власть. Напримѣръ, Дмитрій Донской приглашаетъ на митрополичій престолъ то Пимена, то Кипріана, которые и подчиняются его волѣ, «какъ смиренные служители Евангелія». То же происходитъ и въ отношеніи епископовъ. Съ паденіемъ удѣловъ и централизаціи государственной власти, епископовъ все чаще и чаще назначаютъ изъ Москвы, и въ концѣ-концовъ принципъ избранія вытѣсняется назначеніемъ. Такой порядокъ окончательное утвержденіе получилъ при Василіи Темномъ, только Новгородъ пока оставилъ за собой старый принципъ. Церковная власть митрополита тогда простиралась на всю русскую землю. Къ концу монгольскаго періода замѣчается также сокращеніе привилегій духовенства, что стоитъ въ тѣсной связи съ возвышеніемъ власти князей. Митрополиты все-же продолжаютъ получать льготныя грамоты, но въ нихъ гражданскіе права церкви уменьшаются сравнительно съ древними уставами. Въ этомъ отношеніи характерна грамота Василія Дмитріевича Кипріану въ 1404 году. Особенно тяжелъ былъ періодъ для духовенства—это время царствованія Василія III и Ивана IV. Здѣсь невольно вспоминается насильственная смерть митрополита Филиппа, женитьба Ивана IV шестой разъ. Прежде митрополитъ назначался великимъ княземъ по выбору церковнаго собора. Василій III и Иванъ IV назначаютъ нѣкоторыхъ митрополитовъ независимо отъ соборнаго выбора. Въ лучшемъ положеніи было тогда черное духовенство, которое освобождалось отъ повинностей въ пользу государства, а пожертвованія съ каждымъ годомъ все болѣе и болѣе увеличивались, отъ чего даже, благодаря разумной политикѣ, монастыри у насъ, на Руси, стали обладателями несмѣтныхъ богатствъ, такъ кстати нерѣдко являющимися на помощь денежнымъ кризисамъ, часто посѣщавшимъ русскую землю. Въ XV вѣкѣ раздаются голоса даже среди самого духовенства противъ владѣнія монастырей вотчинами, ссылаясь на упадокъ монастырской жизни, на то, что постригаются, чтобы избѣжать тягла и службы государства. Положеніе бѣлаго духовенства было особенно тяжело, потому что, какъ уже было сказано, оно не было свободно отъ повинностей государства. Что же касается доходовъ, то высшее духовенство получало пошлины и дары при проѣздахъ, а низшее приношеніе мірянъ. Немалое значеніе духовенство имѣетъ въ развитіи нормъ нашего права, которые на первыхъ порахъ строились по образцамъ, перенесеннымъ къ намъ вмѣстѣ съ религіей изъ Византіи. Такъ какъ право имѣетъ сильнѣйшую связь съ моралью, а мораль есть основаніе православной вѣры, то ясно, что первыми судьями являются у насъ, на Руси, носители православной вѣры, причемъ, какъ мы увидимъ, власть ихъ въ области права все болѣе и болѣе расширяется, а затѣмъ постепенно подчиняется свѣтской власти, которая обязана первоначальнымъ развитіемъ нормъ права, особено тѣхъ, которыя связаны съ моралью, всецѣло духовной власти. Прежде всего на Руси высшему духовенству принадлежали дѣла, во-первыхъ, по преступленіямъ противъ вѣры, напримѣръ, еретичество, волшебство, свившее себѣ прочное гнѣздо на Руси, язычество, повреждение могилъ, во-вторыхъ, преступленія противъ семейныхъ правъ—умыканіе, остатокъ прежнихъ традицій, вступленіе въ бракъ въ запрещенныхъ степеняхъ родства и свойства, прелюбодѣяніе, разводъ, истязаніе дѣтей родителями, часто проявляющееся въ жестокія времена нашей жизни; въ третьихъ, нѣкоторыя гражданскія дѣла, какъ, напримѣръ, споры между супругами объ имѣніи и дѣла о наслѣдствѣ. Эти основныя начала были подтверждены уставомъ, приписываемымъ Ярославу Мудрому, а затѣмъ для нѣкоторыхъ епархій, церковными уставами князя Всеволода Мстиславовича (1137 г.) и Ростислава Мстиславовича Смоленскаго; при чемъ этими уставами расширено какъ число лицъ, подвѣдомственныхъ духовному суду, такъ и область нормъ церковнаго суда на счетъ гражданскаго. Сплошь и рядомъ дѣла свѣтскаго и духовнаго суда смѣшиваются, ни одинъ изъ князей не пытается строго разграничить область свѣтскаго и духовнаго суда, да и врядъ ли это возможно было при обстоятельствахъ дѣлъ нашей старой Руси. Только лишь первый судебникъ Ивана III и Ивана IV грамотами духовной и свѣтской власти, а затѣмъ Стоглавый соборъ въ нѣкоторой только степени разграничили кругъ вѣдомства духовнаго и свѣтскаго суда. Оба судебника признаютъ неподсудность дѣлъ свѣтскому суду по всѣмъ дѣламъ, кромѣ уголовныхъ. Уголовныя же преступленія совершенныя духовными лицами подлежатъ вѣдѣнію свѣтскаго суда и епархіальная власть не можетъ вмѣшиваться въ такого рода судопроизводство. Свѣтскія лица духовнаго вѣдомства тоже судились у своего духовнаго начальства; по искамъ посторонниихъ лицъ къ лицамъ духовнымъ назначался смѣшанный судъ, состоящій изъ лицъ

духовныхъ и свѣтскихъ. XVII вѣкъ, періодъ высшаго развитія церковной власти, за которымъ наступаютъ новыя начала, получившія окончательное осуществленіе въ XVIII в., а именно, намѣченныя въ концѣ XVII в. начала относительно полнаго подчиненія духовнаго сословія контролю и суду гражданской власти. Духовенство становится привилегированнымъ сословіемъ съ наслѣдственными правами и преимуществами. Развитіемъ церковной власти отличается первая половина XVII в., когда церковь фактически становится въ значительной степени независимой отъ государственной власти, а во главѣ духовенства становится патріархъ. Титулъ патріархъ заимствованъ у іудеевъ, у нихъ патріархомъ назывался предсѣдатель синедріона. Въ христіанствѣ же въ древнія времена принадлежалъ всѣмъ епископамъ. Съ V вѣка титулъ патріарха принадлежалъ главнымъ епископамъ, находившимся къ митрополитамъ въ такомъ отношеніи, въ какомъ митрополиты стояли къ епископамъ своей провинціи. У насъ, въ Россіи, патріаршество явилось въ 1589 году. Учрежденное патріаршество, собственно говоря, не было расширеніемъ сферы духовной власти; на патріарха перешли всѣ права и преимущества прежняго митрополита, при чемъ отличительной чертой патріарха являлся тотъ блескъ, которымъ онъ себя окружалъ.Подобно митрополиту, патріархъ избирался соборомъ русскихъ епископовъ и утверждался царемъ, желаніе котораго имѣло всегда рѣшающее значеніе. Характернымъ примѣромъ является Филаретъ и Никонъ. Только особыя обстоятельства смутнаго времени, когда патріархъ и духовенство принимали участіе въ политической судьбѣ отечества, способствовали чрезвычайному возвышенію патріаршей власти. Яркимъ примѣромъ можетъ служить Филаретъ, пользовавшійся властью царской, безъ котораго не могло рѣшаться ни одно дѣло и съ желаніемъ котораго должна была считаться какъ свѣтская, такъ и духовная власть, и патріархъ Никонъ, въ силу довѣрія расширившій сферу своей власти до крайнихъ предѣловъ. Высокое положеніе патріарха отразилось вообще на положеніи всего духовенства. На ряду съ патріархомъ архіереи принимаютъ самое живое участіе въ государственной жизни; они призываются въ царскую думу и земскіе соборы. Въ городахъ воеводы должны совѣтоваться въ важнѣйшихъ случаяхъ съ владыкой; къ архіереямъ обращаются міряне въ случаѣ притѣсненія ихъ приказами.

При сильныхъ патріархахъ церковный судъ фактически дѣлается независимымъ, юридически кругъ его вѣдомства церковнаго суда оставался прежній. Въ 1625 году издана была грамота, по которой всѣ церковные люди и люди патріаршихъ областей по всѣмъ дѣламъ, кромѣ уголовныхъ, подчинялись патріаршему суду. Въ дѣлахъ же съ посторонними они судились въ тѣхъ приказахъ, гдѣ вѣдался отвѣтчикъ. Затѣмъ пошелъ цѣлый рядъ грамотъ то урѣзывающихъ, то увеличивающихъ сферу власти духовенства въ судѣ. Въ 1649 году учреждается такъ называемый, монастырскій приказъ, который несочувственно былъ встрѣченъ духовенствомъ, терявшимъ въ силу его учрежденія часть своей власти. Никонъ, еще тогда архіепископъ новгородскій, испросилъ себѣ несудимую грамоту, возвращавшую нѣкоторыя прежнія права и преимущества. Соборъ 1667 года признаетъ за духовнымъ судомъ независимость духовенства и людей церковнаго вѣдомства отъ суда свѣтскаго. Духовенство, принимавшее въ тѣ времена живое участіе на земскихъ соборахъ, засѣдавшее въ думѣ, мало-по-малу становится въ прежнее положеніе относительно суда. Грамота 1675 года подтверждаетъ положенія 1667 года. Монастырскій приказъ, стоявшій во власти свѣтской и основанный въ 1649 году совершенно уничтожается. Послѣ этого, точныхъ грамотъ о компетенціи духовенства въ дѣлахъ судебныхъ не встрѣчается, отчего очень часто происходитъ путаница, въ силу того, что свѣтская власть хотѣла строго разграничить дѣла духовнаго и свѣтскаго суда, что очень недружелюбно было встрѣчено духовенствомъ. Особенно ярко выражается это желаніе въ концѣ XVII вѣка. Теперь скажемъ о низшемъ, сельскомъ духовенствѣ, положеніе котораго было печально. Въ началѣ XVII вѣка сельское духовенство на Руси было выборнымъ, при чемъ въ число священниковъ выбирались исключительно лица духовнаго званія. Выборы производились мірянами, часто сводившими выборы къ конкурсному торгу: кто меньше возьметъ, тотъ и останется. Въ 1620 году отводятся церквамъ писцовыя земли отъ 10 до 20 десятинъ, но не всѣ церкви получали земли: нѣкоторымъ прямо назначались земли. Нѣкоторые священники имѣли по двѣ церкви, одну изъ которыхъ отдавали въ аренду. Что же касается нравственнаго уровня, то сплошь и рядомъ среди сельскаго духовенства встрѣчались люди малограмотные или совсѣмъ безграмотные, исполнявшіе церковную службу и всѣ требы наизустъ. Что же касается монашества, то Стоглавымъ соборомъ ему запрещается имѣть личное имущество, жить можно только въ монастыряхъ, пользуясь только общей пищей. Это положеніе соборъ высказалъ, ссылаясь, что часто уходятъ въ монастыри люди, желающіе избѣжать государственныхъ повинностей. Стоглавымъ соборомъ монастыри были поставлены въ зависимость отъ архіереевъ, но стремясь избавиться отъ этого, они выпрашиваютъ несудимыя грамоты, по которымъ за архіереемъ остается судъ по духовнымъ дѣламъ, завѣдываніе остальными дѣлами переводится въ приказъ «переносныхъ дѣлъ».

Теперь перейдемъ къ тому учрежденію, которое смѣнило патріарха, именно, Святѣйшему Всероссійскому Правительствующему Синоду. Святѣйшій Всероссійскій Правительствующій Синодъ, по опредѣленію Свода Законовъ (Св. Зак. Основн. т. I, ч. 1, ст. 43) есть соборное, обладающее въ русской православной всѣми видами высшей власти и состоящее

въ сношеніяхъ съ заграничными православными церквами, правительство, черезъ которое дѣйствуетъ въ церковномъ управленіи верховная самодержавная власть, его учредившая. Учрежденіе Синода относится къ 14 февраля 1721 года.

Учрежденіе было вызвано сознаніемъ необходимости перемѣны въ строѣ высшей церковно-правительственной власти, для устраненія многочисленныхъ нестроеній въ области церковнаго управленія и религіозной жизни народа и для усиленія дѣятельности церкви соотвѣтственно ея назначенію. Мы знаемъ, что политика XVII вѣка сводится къ подчиненію духовенства гражданской власти. Петръ Великій, предпринявъ коренное преобразованіе гражданскихъ учрежденій, не остановился только на нихъ. Результатомъ дѣятельности въ области церковнаго управленія явился Св. Пр. Синодъ, названный Петромъ сначала «Духовной Коллегіей». Извѣстно, что послѣ кончины патріарха Адріана въ 1700 году, Петръ Великій не назначилъ ему преемника, а учредилъ должность «мѣстоблюстителя патріаршаго престола», на которую назначилъ Стефана Яворскаго. Около этого «мѣстоблюстителя патріаршаго престола» стоялъ «Освященный Соборъ», состоявшій изъ митрополитовъ, архіепископовъ и епископовъ и вѣдавшій духовныя дѣла. Эта переходная стадія въ управленіи церковью закончилась образованіемъ Св. Пр. Синода. Учредительнымъ актомъ его былъ одинъ изъ замѣчательнѣйшихъ законодательныхъ актовъ Петра Великаго, а именно: «Регламентъ и Уставъ Духовной Коллегіи». Въ этомъ «Регламентѣ» Петръ Великій устами Ѳеофана Прокоповича, объясняетъ причины, заставившія его принять коллегіальный принципъ, какъ основаніе при учрежденіи «Духовной Коллегіи». Духовный регламентъ говоритъ: «велико и сіе, что изъ соборнаго правленія не опасатися отечеству мятежей и смущенія, яковые происходятъ отъ единаго собственнаго правителя духовнаго». Простой народъ, продолжаетъ Регламентъ, не понимаетъ, въ чемъ заключается разница власти духовной и свѣтской, но «удивляемый великою Высочайшаго пастыря (т.-е. патріарха) честію и славою», привыкаетъ думать, что онъ «второй государь, Самодержцу равносильный» или даже и «больше его», что этотъ «духовный чинъ есть другое и лучшее государство». Далѣе Регламентъ говоритъ о тѣхъ послѣдствіяхъ, какія могутъ пройизойти при столкновеніи власти государя и патріарха, когда «плевельныя властолюбивыхъ духовныхъ разговоры приложаться», тогда «простыя сердца» не будутъ смотрѣть на самодержца, «яко на Верховнаго Пастыря и вси духовному паче, нежели мірскому правителю, аще и слѣпо и пребезумно согласуютъ, и за него поборствовати и бунтовати дерзаютъ и льстятъ себѣ, окаянные, что они Самомъ Бозѣ поборствуютъ и руки своя не оскверняютъ, но освѣщаютъ, аще бы и на кровопролитіе устремился»... Такое пристрастное объясненіе даетъ Регламентъ, составленный подъ диктовку новаторскаго и предпріимчиваго духа Петра Великаго. Чтобы избѣжать предполагаемыхъ Регламентомъ столкновеній власти гражданской и духовной, нужно учредить «соборное духовное правительство, гдѣ не найдетъ себѣ мѣста распря». Затѣмъ народъ, видя, что это соборное правительство утверждено монаршимъ указомъ и сенатскимъ приговоромъ, пойметъ его подчиненное положеніе въ государствѣ «и наипаче пребудетъ въ кротости своей и весьма отложитъ надежду имѣть помощь къ бунтамъ своимъ отъ чина духовнаго».

Такое рѣзкое противоположеніе власти свѣтской и духовной не находитъ себѣ объясненіе въ русской жизни; особенно противоположеніе, исходящее изъ мысли свѣтской власти духовной. Какъ намъ извѣстно, привилегіи духовной власти исходили отъ власти свѣтской и опирались на авторитетъ ея.

Эти привилегіи еще съ Ивана III вызывали со стороны государства широкое вмѣшательство въ дѣла управленія церковью, кончавшееся тѣмъ или инымъ рядомъ ограниченій въ общегосударственныхъ цѣляхъ. Но все это не помѣшало постановленію въ 1589 году перваго русскаго патріарха— такъ мало въ отношеніи церкви и государства, даже во время борьбы первой за свои привилегіи, было политическаго характера. Времена правленія патріарховъ Филарета и Никона, при всемъ величіи патріаршества при нихъ, не говорятъ за возможность «на кровопролитіе устремиться», выражаясь языкомъ Регламента. Первый изъ названныхъ святителей былъ многоопытный въ государственномъ управленіи отецъ государя, второй — исключительная по уму и энергіи личность. Особыя качества этихъ патріарховъ, и, главное,— особыя ихъ отношенія къ государямъ, обусловливали и особое положеніе ихъ въ государствѣ. Правда, Никонъ въ нѣкоторыхъ своихъ притязаніяхъ какъ бы проявлялъ стремленіе къ противоположенію власти свѣтской и духовной, въ смыслѣ полной независимости второй отъ первой, но здѣсь онъ совсѣмъ не стоялъ на почвѣ положенія, которое являлось бы продуктомъ русской жизни. Никонъ имѣлъ подъ собой твердую почву, пока онъ стоялъ за сохраненіе привилегій церкви, данныхъ ей самимъ же государемъ, но онъ потерялъ ее, когда сталъ въ рѣзкой формѣ доказывать, что государство должно находиться въ подчиненіи власти духовной. Такъ, онъ пишетъ: «не отъ царей начало священства пріемлется, но отъ священства на царство помазуются. Не давалъ намъ царь правъ, но похитилъ наши права: церковью обладаетъ, святыми вещами богатится; весь священный чинъ ему работаетъ, оброки даетъ, воюетъ; завладѣлъ онъ церковными судами и пошлинами. Господь двумъ свѣтиламъ свѣтить повелѣлъ — солнцу и лунѣ, и черезъ нихъ показалъ власть архіерейскую и царскую. Архіерейская власть сіяетъ днемъ, власть эта надъ душами, царская — въ вещахъ міра сего». На основаніи только-что

сказаннаго нельзя было давать оцѣнку отношеній власти государя и патріарха и строить теорію необходимости уничтоженія патріаршества. Каковы же были причины, побудившія Петра Великаго уничтожить патріаршество и вмѣсто него поставить Синодъ? Прямой отвѣтъ даютъ обстоятельства царствованія Петра Великаго. Мы знаемъ, что духовенство недоброжелательно относилось къ новаторской дѣятельности Петра Великаго, почему, напримѣръ, въ стрѣлецкихъ возстаніяхъ духовенство шло вмѣстѣ съ бунтовщиками на казни, списки Преображенскаго приказа полны именъ служителей церкви. Отмѣчая фактъ отрицательнаго отношенія къ дѣятельности Петра Великаго со стороны духовенства, надо сказать, что этимъ очень затруднялось движеніе реформъ Петра Великаго, такъ какъ Петръ Великій долженъ былъ считаться съ оппозиціей духовенства.

Между тѣмъ безъ содѣйствія Петру Великому нельзя было обойтись во всѣхъ тѣхъ случаяхъ реформы, которые соприкасались съ народными нравами и обычаями. Петръ вышелъ отчасти изъ затрудненія, найдя и въ духовенствѣ новыхъ людей, безпрекословно шедшихъ за нимъ. Но этого, конечно, было мало, и вотъ Петръ измѣнятъ положеніе духовенства такъ, что послѣднее невольно служитъ цѣлямъ реформы. Исходомъ этого измѣненія явилась реформа церковнаго управленія, послѣднее сдѣлалось частью государственнаго управленія. Духовная коллегія, поставленная во главѣ этого управленія, организуется вполнѣ по образцу прочихъ коллегій, во всемъ, что касается ея состава, дѣлопроизводства, подчиненія государственному контролю и пр. За реформою въ области управленія церковью, послѣдовала реформа финансовая, развитая на началахъ подчиненія церковныхъ имуществъ сначала контролю, а затѣмъ и общему государственному управленію. Надо еще отмѣтить, что Петръ Великій хотѣлъ поставить Святѣйшій Правительствующій Синодъ въ равное положеніе съ Пр. Сенатомъ, но послѣдній не былъ склоненъ слѣдовать за этой мыслью государя.

Остановимся теперь на характерныхъ чертахъ реформы. Прежде всего члены Св. Синода, въ количествѣ двѣнадцати «правительствующихъ особъ», являлись по Духовному Регламенту, не выборными представителями церкви, а «лицами отъ высочайшей власти учрежденными». Предсѣдатель Св. Синода (съ 1763 года первоприсутствующій) назначался также государемъ. При Петрѣ Великомъ эти члены были постоянными. По указу 1803 г. въ Св. Синодѣ вызываются для временнаго присутствія епархіальные архіереи, которые обычно выбираются оберъ-прокуроромъ Св. Синода. Оберъ-прокуроръ при Св. Синодѣ является «окомъ государя и стряпчимъ о дѣлахъ государственныхъ въ Св. Синодѣ», выражаясь языкомъ Духовнаго Регламента. Онъ имѣетъ въ своей дирекціи канцелярію Св. Синода и служителей оной. Въ дѣйствительности, особенно послѣ того, какъ члены Св. Синода перестали быть постоянными, оберъ-прокуроръ сталъ имѣть «дирекцію» не только надъ канцеляріею, но и надъ самимъ Св. Синодомъ. Представленіе кандидатовъ на вакантныя каѳедры епископовъ принадлежитъ Св. Синоду черезъ оберъ-прокурора, выборъ же кандидата есть право монарха, что же касается компетенціи Св. Синода, то онъ долженъ былъ наблюдать за чистотой вѣры, истолковывать ея догматы, распространять христіанство, заботиться о духовномъ просвѣщеніи народа, надзирать за церковнымъ управленіемъ, пресѣкать преступленія противъ вѣры, вѣдать дѣла о бракахъ и т. д.

Компетенція Св. Синода съ нѣкоторыми измѣненіями сохранилась и по сіе время. Прежде всего измѣненія коснулись числа членовъ Св. Синода и лицъ назначающихся въ Св. Синодъ. При своемъ учрежденіи Св. Синодъ имѣлъ, какъ указано было выше, двѣнадцать членовъ. Съ 1726 года по 1763 число членовъ уменьшается до шести человѣкъ, при чемъ въ XVIII вѣкѣ изъ числа членовъ Св. Синода исключаются архіереи, остаются только архіепископы и протопресвитеры, обыкновенно, четыре архіепископа и два протопресвитера. Затѣмъ число членовъ все увеличивается, и всѣ они раздѣляются, во-первыхъ, на синодальныхъ, во-вторыхъ, первоприсутствующихъ и, въ третьихъ, присутствующихъ членовъ. Кромѣ того, что Петръ Великій учредилъ Св. Синодъ, съ его дѣятельностью тѣсно связаны многія реформы, касающіяся духовной жизни. Одно изъ важныхъ нововведеній Петра Великаго въ духовную жизнь заключается въ томъ, что выборное начало имъ замѣняется наслѣдственнымъ, въ силу того, что единственно образованными людьми, говоря относительно, могли являться только дѣти духовенства. Выборное начало часто ставило во главѣ приходовъ людей, совершенно не соотвѣтствовавшихъ своему назначенію, а главное—сплошь и рядомъ людей даже неграмотныхъ; это начало проводится въ жизнь постепенно, сначала цѣлымъ рядомъ ограниченій выборнаго начала; однимъ изъ нихъ является контроль на выборахъ благочиннаго.

Кромѣ того при Петрѣ Великомъ появляется должность благочиннаго, которому принадлежала контролирующая дѣятельность, такъ какъ для епископовъ было слишкомъ обременительно часто дѣлать контроль всѣмъ находящимся въ его вѣдѣніи приходамъ. Да еще слѣдуетъ сказать о томъ, что съ царствованія Петра Великаго проводится въ жизнь принципъ замѣны даровъ и приношеній мірянъ жалованіемъ, что на первыхъ порахъ слабо прививается; дальнѣйшее развитіе этотъ принципъ получаетъ въ послѣдующія царствованія, когда главныя требы духовенство обязано исполнять безплатно. Что же касается суда, то съ XVIII вѣка сфера духовнаго суда все болѣе и болѣе суживается. Въ 1700 году былъ учрежденъ монастырскій приказъ съ правомъ разбирать иски на цер-

ковныхъ крестьянъ и служилыхъ людей. Духовенство подчиняется духовному суду кромѣ дѣлъ «тяжебныхъ, яко покупати, продавати, торги производити» и пр. Дѣла политическія и уголовныя вѣдала тайная канцелярія и юстицъ-коллегія.

Политика послѣдующихъ царствованій свела сначала власть духовенства въ области суда до minimum'a, а послѣ почти совершенно передала въ руки гражданской власти. Говоря о судѣ духовномъ, слѣдуетъ упомянуть о разводѣ, когда-то всецѣло находившемся въ рукахъ духовныхъ властей.

Вмѣстѣ съ православной вѣрой изъ Византіи были перенесены къ намъ и тѣ правила, по которымъ совершался союзъ, освященный церковью, т.-е. церковный бракъ и правила развода. Что касается послѣдняго, то византійскіе источники не согласовались съ условіями нашей жизни, не только сейчасъ же по принятію христіанства, но и въ болѣе позднія времена. Яркими примѣрами несогласованій положеній византійскихъ источниковъ съ нашей жизнью могутъ служить—безграничная власть, насильственное постриженіе, примѣровъ чего наша исторія имѣетъ очень много, беззащитное и безпомощное положеніе женщины на Руси и т. п. Принесенныя изъ Византіи основанія для развода считались—прелюбодѣяніе, неспособность къ сожительству, безвѣстное отсутствіе, сумасшествіе, болѣзнь. Постепенно вытѣсняются византійскіе источники вслѣдствіе того, что не могутъ привиться къ русской жизни, именно, болѣзнь и сумасшествіе, но вмѣсто нихъ появляются источники чисто-русскаго происхожденія—растрата имуществъ жены, жестокое обращеніе съ ней. До 1865 года, производство дѣлъ о разводѣ сосредоточивались въ консисторіяхъ, рѣшенія по этимъ дѣламъ утверждались архіепископомъ. Съ 1865 года отдаются на ревизію Св. Синодовъ. Постепенно число поводовъ къ разводу увеличивается. Въ XIX вѣкѣ къ указаннымъ поводамъ присоединяются еще отлучки жены, причиненіе сильныхъ побоевъ женѣ, отнятіе мужемъ имѣнія. Проектъ гражданскаго уложенія 1809 года присоединилъ новые поводы къ разводу, именно, покушеніе на жизнь, лишеніе свободы, тяжкія обиды, побѣгъ жены и предлагаетъ передать производство свѣтскому суду, что и было сдѣлано въ XIX вѣкѣ, хотя на первыхъ порахъ встрѣтило возраженія со стороны оберъ-прокурора Св. Синода, во власти котораго находился разводъ со второй половины XVIII вѣка. Въ настоящее время существуетъ стремленіе передать производство процесса въ руки свѣтскаго суда.

Послѣдующія царствованія послѣ Петра Великаго подготовляютъ почву тому положенію, въ какомъ находится духовенство въ настоящее время. Еще при Петрѣ Великомъ вводится принципъ наслѣдованія прихода, при чемъ всѣ старые священники закрѣпляются за своими мѣстами; оставившихъ же свои мѣста велѣно было ловить и водворять на ихъ мѣста. Въ 1722 году вводятся штаты; на сто пятьдесятъ дворовъ полагался одинъ священникъ (въ томъ же году духовенство отстаиваетъ бороду). Сословіе духовенства дѣлается, въ силу наслѣдственности, замкнутымъ; разрѣшалось только дворянамъ переходить въ духовное сословіе, и то лишь съ большими препятствіями, именно, требовалось, чтобы дворянину, переходящему въ духовенство было не меньше сорока лѣтъ и чтобы онъ не имѣлъ наслѣдства, исключая военныхъ. Съ 1744 года разрѣшается посвящать въ священники лицъ податного сословія въ случаѣ крайней нужды въ нихъ, что не разъ случалось на практикѣ. Далѣе по учрежденіи духовенствомъ училищъ и семинарій для лицъ духовнаго званія, съ посвящающихся требуется уже образовательный цензъ; прежніе отзывы и одобренія замѣняются аттестатами духовныхъ семинарій. Первая духовная школа была основана ещо въ 1714 году подъ именемъ цыфирной школы, затѣмъ такія цыфирныя школы стали открываться при всѣхъ архіерейскихъ и монастырскихъ домахъ исключительно для дѣтей духовнаго званія. Развившись вообще всѣ духовныя училища стали разсадниками просвѣщенія въ русской землѣ. Вспомнимъ изъ болѣе древнихъ временъ перваго русскаго ученаго и преобразователя русскаго слога Ломоносова и изъ болѣе новыхъ временъ великаго государственнаго дѣятеля Сперанскаго. Съ 1875 года дворянамъ разрѣшается безъ всякихъ ограниченій переходить въ духовное сословіе. Лица податнаго сословія съ XIX вѣка могутъ переходить въ духовное сословіе только съ отпускной помѣщика. Въ цѣляхъ солидарности и призрѣнія Св. Зак. (XIII т. ст. 1617) опредѣляетъ лицъ духовнаго званія на мѣста престарѣлыхъ родственниковъ, окончившіе семинарію и женившіеся на дочеряхъ лицъ духовнаго званія скорѣе получаютъ мѣста, чѣмъ лица, женившіеся на свѣтскихъ дѣвицахъ; послѣдніе часто остаются безъ мѣстъ или долго ожидаютъ ихъ, что сплошь и рядомъ практиковалось въ XIX вѣкѣ. Что же касается привилегій духовенства, то съ 1724 года отмѣняется для духовенства воинскій постой, въ 1767 году тѣлесныя наказанія священникамъ, въ 1771 и діаконы. При Павлѣ I Св. Синодъ ходатайствовалъ объ отмѣнѣ кнута, ходатайство было удовлетворено и утверждено, но не приведено въ исполненіе, такъ какъ такого рода наказаніе вскорѣ было возстановлено и для дворянъ*). Только Александръ I совершенно освободилъ духовенство отъ тѣлесныхъ наказаній въ 1801 году.

Управленіе церковью съ изданія устава духовнымъ консисторіямъ въ 1841 году отчасти измѣняется, хотя по существу архіепископы являются хозяевами епархій. Съ 1841 года въ вѣдѣніи консисторій находится судъ епископа и кромѣ дѣла епархій; уставъ этотъ въ такомъ видѣ и въ насто-

*) При Павлѣ стѣсняется также свобода выхода изъ духовнаго сословія.

ящее время. При учрежденіи консисторій дѣлами завѣдывало черное духовенство, которое постепенно было вытѣснено бѣлымъ. Что же касается чернаго духовенства, то оно претерпѣло цѣлый рядъ стѣсненій. Петръ Великій издалъ указы объ уменьшеніи числа монаховъ, Анна Іоанновна подтвердила ихъ. Дошло даже до того, что въ 1740 году Св. Синодъ боялся, чтобы монахи совершенно не перевелись, только лишь при Елизаветѣ Петровнѣ строгости прекратились, возобновившись при Екатеринѣ Второй. Затѣмъ Павелъ I и Александръ I увеличили права пріобрѣтенія земли монастырями; въ 1801 году вмѣстѣ со всѣмъ духовенствомъ, какъ уже было указано, освобождены монахи отъ тѣлесныхъ наказаній.

Въ заключеніе скажемъ о церковномъ краснорѣчіи, которое, какъ особый видъ ораторскаго искусства ведетъ свое происхожденіе изъ краснорѣчія античнаго, такъ какъ среди первыхъ христіанскихъ проповѣдниковъ были люди, прошедшіе систематическую школу у греческихъ и латинскихъ риторовъ. Изъ проповѣдниковъ первыхъ временъ христіанства замѣчательны, какъ всѣмъ православнымъ извѣстны: Іоаннъ Златоустъ, Григорій Богословъ, Василій Великій, оставившіе образцы проповѣдей, въ которыхъ «убѣдительная величавость и высокая мощь новой религіи гармонируетъ съ ясностью выраженій и художественнымъ стилемъ». У насъ въ Россіи теоретическое ученіе о проповѣди долго не было извѣстно. Въ древней Руси пастыри церкви проповѣдывали безыскусственно, руководствуясь примѣрами, находящимися въ Св. Писаніи и у отцовъ Церкви. Выдающимся учителемъ духовнаго краснорѣчія нужно признать Ѳеофана Прокоповича, учившаго, что сознаніе превосходства церковнаго краснорѣчія передъ свѣтскимъ выражается въ скромности и набожности проповѣдника; проповѣдникъ долженъ «не какъ трибунъ восходить на каѳедру, а какъ смиренный служитель Евангелія». Проповѣдникъ долженъ не только учить добру, но и трогать сердца людей и вести ихъ къ добродѣтели, къ вѣчному спасенію.

Ученіе о духовномъ краснорѣчіи изложено въ его «Риторикѣ», читанной въ бытность его профессоромъ. Кромѣ того у насъ имѣются еще свидѣтели движенія ораторской мысли уже XIX вѣка «Правила высшаго краснорѣчія Сперанскаго» и «Руководство къ церковному краснорѣчію», переводъ съ латинскаго. Нужно еще считать однимъ изъ выдающихся учителей духовнаго краснорѣчія Іоанникія Голятовскаго, обогатившаго духовную литературу своими богатыми вкладами.

Что же касается историческаго развитія духовной ораторской мысли, то всю исторію его можно раздѣлить на шесть частей: юго-западная схоластика, публицистическое направленіе, придворная проповѣдь, нравственно-практическое направленіе, созерцательно-богословское направленіе и жизненно-практическое направленіе, господствующее въ настоящее время.

Высокопреосвященный Владимиръ, Митрополитъ С.-Петербургскій и Ладожскій (въ мірѣ Василій Никоноровичъ Богоявленскій).

Митрополитъ Владимиръ—родился въ 1848 году въ семьѣ сельскаго священника Тамбовской епархіи. Среднее образованіе свое получилъ въ Тамбовской духовной семинаріи, по окончаніи которой въ 1870 году поступилъ въ Кіевскую Духовную Академію, которую окончилъ черезъ 4 года. По окончаніи Академіи онъ поступилъ преподавателемъ въ духовную семинарію, а въ 1882 году посвященъ въ санъ священника къ одной изъ церквей г. Козлова, гдѣ обратилъ на себя вниманіе своими блестящими проповѣдями.

Принявъ въ 1886 году монашество подъ именемъ Владимира, онъ былъ рукоположенъ въ санъ архимандрита и назначенъ настоятелемъ Антоніевскаго монастыря. Въ 1888 году, рукоположенный во епископа, былъ назначенъ викаріемъ Петербургскимъ, отсюда переведенъ съ саномъ архіепископа въ Самарскую епархію. Въ Самарѣ архіепископъ Владимиръ обратилъ особое вниманіе на дѣло проповѣдничества и основалъ съ этой цѣлью Алексѣевское братство. При его участіи было построено много церковно-приходскихъ школъ и основано новыхъ церквей.

Въ 1892 году Владыка Владимиръ былъ перемѣщенъ на отвѣтственную кафедру экзарха Грузіи и архіепископа Карталинскаго и Кахетинскаго, гдѣ онъ пробылъ болѣе 5 лѣтъ. На Кавказѣ экзархъ обратилъ вниманіе на печальное состояніе древнихъ храмовъ и много потрудился для ихъ возстановленія. За время его управленія на Кавказѣ было открыто до 300 школъ. Въ 1898 году со смертью Московскаго Митрополита Сергія, Владыка Владимиръ получилъ назначеніе быть Митрополитомъ Московскимъ и Коломенскимъ.

Въ Москвѣ Митрополитъ Владимиръ, какъ и въ другихъ епархіяхъ, обратилъ вниманіе на просвѣтительную дѣятельность духовенства въ церковной и школьной жизни, а также на сохраненіе памятниковъ старины.

Въ 1912 году за смертью Высокопреосвященнѣйшаго Антонія, Митрополита С.-Петербургскаго, Митрополитъ Московскій Владимиръ получилъ назначеніе на митрополичью кафедру Петербурга.

Высокопреосвященнѣйшій Макарій, Митрополитъ Московскій и Коломенскій, священно-архимандритъ Свято-Троицко-Сергіевой Лавры. Въ мірѣ Михаилъ Андреевичъ Невскій.

Высокопреосвященнѣйшій Макарій,—митрополитъ Московскій и Коломенскій, священно-архимандритъ Свято-Троицкой Сергіевой Лавры. Въ мірѣ Михаилъ Андреевичъ Невскій.

Владыка Макарій родился во Владимирской губ. въ селѣ Шапринѣ въ 1835 году. Получивъ первоначальное образованіе въ духовномъ уѣздномъ училищѣ и окончивъ въ 1854 году Тобольскую духовную семинарію, будущій митрополитъ поступилъ въ Алтайскую миссію и сразу привлекъ къ себѣ всеобщее вниманіе по истинѣ неутомимой своей дѣятельностью и за короткое время успѣлъ обратить въ христіанство до 300 человѣкъ язычниковъ. Посвящая все свое время миссіонерству, онъ постоянно руководился желаніемъ уйти изъ міра и принять постриженіе. Наконецъ, въ 1861 году онъ принялъ монашество подъ именемъ Макарія и въ томъ же году былъ возведенъ въ санъ іеромонаха. Принявъ монашество, молодой іеромонахъ съ удвоенной энергіей отдался дѣлу миссіи, его ревностная дѣятельность была отмѣчена и въ 1875 году іеромонахъ Макарій былъ назначенъ на отвѣтственную должность помощника начальника Алтайской миссіи. Въ 1883 году іеромонахъ былъ рукоположенъ въ санъ архимандрита и получилъ назначеніе на постъ начальника Алтайской миссіи. Неутомимая дѣятельность въ дѣлѣ миссіонерства архимандрита была оцѣнена должнымъ образомъ, и въ 1884 году состоялась его хиротонія во епископа Бійскаго, викарія Томской епархіи, а въ 1891 году онъ былъ назначенъ епископомъ Томскимъ и Семипалатинскимъ. Переведенный на Алтайскую каѳедру, епископъ Макарій въ скоромъ времени былъ возведенъ въ санъ архіепископа. Архіепископъ Макарій за свои неутомимые труды на пользу русской церкви неоднократно получалъ важныя награды, такъ, онъ имѣетъ: бриллліантовый крестъ на клобукѣ, орденъ св. Александра Невскаго съ бриллліантами и нѣсколько разъ, какъ опытный архипастырь, былъ вызываемъ для присутствованія въ Святѣйшій Сунодъ. Въ 1912 году архіепископъ Макарій получилъ назначеніе на высокій и отвѣтственный постъ митрополита Московскаго и Коломенскаго.

Высокопреосвященнѣйшій Флавіанъ, Митрополитъ Кіевскій.

Высокопреосвященнѣйшій Флавіанъ, митрополитъ Кіевскій.

Происходитъ изъ древняго дворянскаго рода. Окончивъ курсъ гимназіи, онъ поступилъ въ университетъ, но его не окончилъ и въ 1863 году поступилъ послушникомъ въ число братіи Московскаго Симонова монастыря. Въ 1866 году принялъ монашество подъ именемъ Флавіана и былъ причисленъ къ братіи Казанскаго Преображенскаго монастыря; черезъ 2 года послѣ этого былъ рукоположенъ въ іеромонахи и въ этомъ санѣ служилъ въ теченіе 5 лѣтъ при Таврическомъ архіерейскомъ домѣ.

Въ 1873 году іеромонахъ Флавіанъ началъ свою миссіонерскую дѣятельность и отправился въ Китай, какъ членъ Пекинской православной миссіи. За свои миссіонерскія заслуги онъ въ 1879 году былъ посвященъ архимандритомъ и назначенъ начальникомъ миссіи въ Пекинѣ. Труднымъ дѣломъ просвѣщенія китайцевъ архимандритъ Флавіанъ занимался до 1883 года, когда отпросился на вполнѣ заслуженный отдыхъ и въ теченіе 2 лѣтъ прожилъ въ Александро-Невской лаврѣ, не занимая никакого офиціальнаго положенія.

Въ 1885 году архимандритъ Флавіанъ былъ рукоположенъ въ санъ епископа и получилъ назначеніе на мѣсто викарія въ Донскую епархію, и въ томъ же году перемѣщенъ викаріемъ же въ Холмскую епархію, гдѣ пробылъ до 1891 года, когда онъ получилъ Холмско-Варшавскую каѳедру въ самостоятельное управленіе. Въ 1892 году получилъ санъ архіепископа, въ которомъ пребывалъ до 1896 года, когда получилъ назначеніе на постъ митрополита Кіевскаго.

Преосвященнѣйшій Евлогій, Епископъ Холмскій и Люблинскій. Въ мірѣ Василій Георгіевскій.

Преосвященнѣйшій Евлогій, епископъ Холмскій и Люблинскій. Въ мірѣ Василій Георгіевскій.

Преосвященнѣйшій Евлогій родился въ 1867 году въ Тульской губ. Получивъ обычное среднее образованіе, онъ поступилъ въ Московскую духовную академію, которую и окончилъ въ 1892 году. По окончаніи академіи продолжалъ должность учителя духовнаго уѣзднаго Ефремовскаго училища. Въ 1896 году онъ принялъ монашество подъ именемъ Евлогія и былъ назначенъ инспекторомъ Владимирской семинаріи, а въ 1897 году перевелся ректоромъ Холмской духовной семинаріи. Въ Холмской епархіи черезъ 5 лѣтъ рукоположенъ во епископа Люблинскаго, викарія Холмско-Варшавской епархіи.

Его стараніями холмское викаріатство было выдѣлено въ особую епархію, которая и была поручена ему. Преслѣдуя чисто-русскіе интересы, епископъ Евлогій употребилъ всѣ усилія къ тому, чтобы создать въ своей епархіи самостоятельное гражданское управленіе. По ходатайству русскаго населенія Холмской Руси, епископъ дважды представлялся Государю Императору, ходатайствуя о предоставленіи русскому населенію права выбора одного члена Государственной Думы.

Во второй и третьей Государственныхъ Думахъ епископъ Евлогій былъ представителемъ отъ Холмской Руси, гдѣ неоднократно выступалъ защитникомъ русскихъ интересовъ.

Высокопреосвященнѣйшій Назарій, Архіепископъ Полтавскій и Переяславскій. Въ мірѣ Николай Кирилловъ.

Высокопреосвященнѣйшій Назарій — архіепископъ Полтавскій и Переяславскій. Въ мірѣ Николай Кирилловъ.

Архіепископъ Назарій родился въ Донской области въ 1850 году 4-го декабря. Окончивъ въ 1873 году курсъ ученія въ духовной Донской семинаріи со званіемъ студента, Николай Кирилловъ былъ рукоположенъ 19-го мая 1874 года во священника.

Вскорѣ послѣдовавшая смерть жены побудила его поступить для продолженія своего богословскаго образованія въ Кіевскую духовную академію, которую онъ и окончилъ въ 1880 году со степенью кандидата богословія. По окончаніи академіи молодой священникъ долго не принималъ монашества, отдавая себя дѣятельности преподаванія Закона Божія въ разныхъ среднихъ учебныхъ заведеніяхъ. Только въ 1892 году рѣшилъ онъ принять монашество и былъ постриженъ подъ именемъ Назарія. Вскорѣ по постриженіи, возведенный въ санъ архимандрита, онъ получилъ назначеніе на должность ректора Ставропольской духовной семинаріи. Уже въ слѣдующемъ 1893 году архимандритъ Назарій былъ рукоположенъ во епископа Кирилловскаго, викарія Новгородской епархіи и въ томъ же году былъ перемѣщенъ на освободившееся мѣсто Петербургскаго викарія.

Въ 1894 году за труды свои на благо Церкви епископъ Назарій былъ награжденъ орденомъ св. Владимира 3-ей степени и въ 1896 году панагіею, украшенною драгоцѣнными камнями. 21-го октября 1897 года епископу Назарію была ввѣрена самостоятельная Олонецкая епархія, а въ 1901 году 21-го января получилъ назначеніе на Нижегородскую епископскую каѳедру.

За время своей службы владыка Назарій получилъ слѣдующія награды: орденъ св. Анны 1-ой степени въ 1898 году, св. Владимира 2-й степени и санъ архіепископа 26-го мая 1909 года.

13 августа 1910 года архіепископъ Назарій былъ переведенъ на каѳедру Полтавской эпархіи и съ 1911 года состоитъ членомъ Св. Синода.

Главная дѣятельность владыки проходила на Нижегородской каѳедрѣ, гдѣ онъ успѣшно боролся съ расколомъ и сектантствомъ. За свое гуманное отношеніе къ подчиненнымъ высокопреосвященнѣйшій Назарій пользуется среди духовенства глубокимъ уваженіемъ.

Высокопреосвященнѣйшій Серафимъ. Архіепископъ Кишиневскій и Хотинскій. Въ мірѣ Леонидъ Михайловичъ Чичаговъ.

Высокопреосвященнѣйшій Серафимъ — архіепископъ Кишиневскій и Хотинскій. Въ мірѣ Леонидъ Михайловичъ Чичаговъ.

Высокопреосвященнѣйшій Серафимъ происходитъ изъ рода извѣстныхъ адмираловъ Чичаговыхъ. Образованіе свое получилъ въ Пажескомъ корпусѣ, который окончилъ въ 1875 году по первому разряду и былъ выпущенъ въ гвардейскую конную артиллерію офицеромъ.

Въ Турецкой войнѣ принималъ участіе въ чинѣ поручика и получилъ тамъ слѣдующіе ордена: св. Анны 4 степени съ надписью „за храбрость", св. Станислава и св. Анны 3 степени съ мечами и бантомъ.

Въ царствованіе Императора Александра II-го, Л. М. участвовалъ въ обсужденіи вопроса вооруженія крѣпостей на западной границѣ и въ дѣлѣ вооруженія болгарской арміи, за что получилъ болгарскій орденъ св. Андрея 2-ой степени.

Передъ молодымъ Чичаговымъ стояла блестящая военная карьера, но она не удовлетворяла его и онъ, по совѣту о. Іоанна Кронштадтскаго, вышелъ въ отставку въ чинѣ полковника и началъ готовиться къ принятію священническаго сана, что и свершилось въ 1893 году.

Назначенный на мѣсто священника въ Москву къ церкви 12 апостоловъ, онъ прослужилъ при ней 2 года и затѣмъ получилъ назначеніе въ одну изъ военныхъ церквей г. Москвы.

Овдовѣвъ въ 1898 году, о. Леонидъ принялъ монашество подъ именемъ Серафима и былъ причисленъ къ братіи Троицко-Сергіевской лавры, гдѣ, пробывъ около года и получивъ санъ архимандрита, былъ назначенъ благочиннымъ монастырей Владимирской епархіи.

Во время открытія мощей св. Серафима, Саровскаго чудотворца, архимандритъ Серафимъ принималъ дѣятельное участіе; по окончаніи торжествъ былъ награжденъ лично Государемъ Императоромъ драгоцѣнный митрой.

14 февраля 1904 года былъ назначенъ настоятелемъ Ново-Іерусалимскаго монастыря и черезъ годъ былъ рукоположенъ во епископа Сухумскаго, а въ 1906 году получилъ самостоятельную Орловскую каѳедру, гдѣ сдѣлалъ много улучшеній и упрощеній въ церковно-приходской жизни.

Въ 1908 году 16-го сентября владыка получилъ назначеніе управлять Бессарабской епархіей. Членомъ св. Правительствующаго Синода архіепископъ состоитъ съ 1910 года.

Высокопреосвященнѣйшій Арсеній, Архіепископъ Псковскій и Порховскій. Въ мірѣ Авксентій Стадницкій.

Высокопреосвященнѣйшій Арсеній—архіепископъ Псковскій и Порховскій. Въ мірѣ Авксентій Стадницкій.

Родился въ Кишиневской епархіи 22 января 1862 года. Первоначальное образованіе получилъ въ Кишиневской духовной семинаріи; по окончаніи курса поступилъ на должность учителя уѣзднаго духовнаго училища, а въ 1881 году, оставивъ педагогическую дѣятельность, для продолженія своего образованія поступилъ въ Кіевскую Духовную Академію, которую окончилъ со степенью кандидата богословія. Послѣ окончанія былъ назначенъ преподавателемъ Кишиневской духовной семинаріи.

Въ 1895 году онъ получилъ степень магистра богословія и перемѣщенъ на должность инспектора Новгородской семинаріи и въ томъ же году принялъ монашество съ именемъ Арсенія. Въ слѣдующемъ году былъ рукоположенъ іеромонахомъ и вскорѣ послѣ этого, получивъ санъ архимандрита, былъ назначенъ ректоромъ той же семинаріи. Въ 1897 году онъ получилъ назначеніе ректоромъ Московской Духовной Академіи и черезъ 2 года возведенъ въ санъ епископа Волоколамскаго. На этой каѳедрѣ преосвященный пробылъ до 1903 года, когда былъ перемѣщенъ на самостоятельную каѳедру въ Псковъ. Въ 1904 году за свои труды по богословскимъ вопросамъ получилъ степень доктора церковной исторіи. Вслѣдствіе своей выдающейся дѣятельности, въ 1906 году былъ назначенъ предсѣдателемъ учебнаго комитета при св. Сѵнодѣ.

Въ 1907 году былъ избранъ въ члены Государственнаго Совѣта отъ монашествующаго духовенства. Въ 1910 году онъ получилъ санъ архіепископа и освобожденъ былъ въ виду трудности совмѣщенія съ положеніемъ члена Государственнаго Совѣта отъ обязанностей предсѣдателя учебнаго комитета при св. Сѵнода.

Спасо-Андроніевскій монастырь.

Спасо-Андроніевскій монастырь, расположенный на берегу Яузы, на Рогожской ул., устроенъ былъ въ 1360 г. преподобнымъ Андроникомъ, ученикомъ преподобнаго Сергія Радонежскаго. Главный храмъ Андроніева монастыря во имя Нерукотвореннаго образа Христа Спасителя представляетъ изъ себя величественное зданіе обители; стѣны его сдѣланы изъ одного бѣлаго камня и были расписаны знаменитымъ иконописцемъ Рублевымъ, которому помогалъ его ученикъ Даніилъ. Этотъ соборъ, несмотря на всѣ измѣненія, которымъ подвергался впослѣдствіи, представляетъ собою лучшій памятникъ зодчества и архитектуры церковныхъ зданій въ Москвѣ XIV столѣтія. Въ этомъ монастырѣ весьма замѣчательна по высотѣ своей колокольня, построенная въ XVIII вѣкѣ купцомъ Жирновымъ: она имѣетъ вышины около 34 саженъ. Въ настоящее время настоятелемъ состоитъ епископъ Владиміръ, а казначеемъ іеромонахъ Максиміліанъ.

Іер. Максиміліанъ.

Преосвященный Григорій.

Преосвященный Григорій—бывшій епископъ Омскій и Семипалатинскій. Въ мірѣ Левъ Полетаевъ.

Епископъ Григорій — уроженецъ Нижегородской губ., Арзамасскаго уѣзда, села Харина. Родился въ 1826 г. По окончаніи курса наукъ въ Казанской духовной академіи въ 1854 г. былъ назначенъ преподавателемъ той же академіи; въ этомъ же году постриженъ въ монашество и рукоположенъ 21 ноября въ іеромонахи. Въ слѣдующемъ 1855 году удостоенъ степени баккалавра и магистра богословія. Въ 1865 г. назначенъ экстраординарнымъ профессоромъ академіи. Въ 1867 году назначенъ ректоромъ Уфимской духовной семинаріи со взведеніемъ въ санъ архимандрита. Въ 1872 г. назначается преподавателемъ Владимирской духовной семинаріи, а въ 1877 г. ректоромъ Иркутской духовной семинаріи. Высочайшимъ повелѣніемъ 26 января 1891 г. назначенъ епископомъ Ковенскимъ. 17 декабря 1900 г. назначается членомъ Моск. Сѵн. конт. и Управл. Донского Ставропиг. монастыря. 24 декабря 1905 г. освобожденъ отъ обяз. чл. Сѵнод. конт., съ 1906 г. освобожд. ввиду преклон. лѣтъ на покой съ назначеніемъ, ввиду особыхъ заслугъ, пенсіи въ 2 тыс. руб. въ годъ и назнач. мѣстопребыванія въ Москов. Новосп. Ставроп. монастырѣ. Награжденъ орденами: св. Владиміра 3 ст. и св. Анны 1 ст. Владыкѣ теперь 87 лѣтъ отъ роду.

Русскій монастырь св. великомученика и цѣлителя Пантелеимона на св. горѣ Аѳонской.

Русскій монастырь св. великомученика и цѣлителя Пантелеимона на св. горѣ Аѳонской. Часовня открыта на настоящемъ мѣстѣ въ 1873 г. при огромномъ стеченіи народа на торжественное богослуженіе. Въ ковчегѣ, хранящемся въ часовнѣ, кромѣ мощей св. Пантелеимона хранятся: часть древа Креста Господня, часть камня отъ гроба Господня, части мощей: св. апостола Ѳомы, Іосифа обрученника, Георгія Побѣдоносца и др. святыхъ. Въ часовнѣ находятся также чтимыя чудотворныя иконы Божіей Матери: Скоропослушницы и Тихвинской и икона св. вм. и цѣлителя Пантелеимона. Кромѣ часовни монастырю принадлежитъ домъ на Б. Полянкѣ, близъ церкви Успенія. Настоятель часовни—Іеромонахъ Аристоклій.

Архим. Лаврентій.

Архимандритъ Лаврентій.

Архимандритъ Лаврентій (въ мірѣ Евгеній Ивановичъ Князевъ) — уроженецъ г. Каширы, Тульской губ. Родился въ 1877 году. Образованіе получилъ низшее въ Веневскомъ духовномъ училищѣ, среднее въ Тульской семинаріи и высшее въ С.-Петербургской Духовной Академіи, курсъ которой окончилъ въ 1902 году со степенью кандидата богословія. Приказомъ Г. Cvнодальнаго Оберъ-Прокурора отъ 6 февраля 1903 года назначенъ преподавателемъ въ Таврическую духовною семинарію на кафедру св. Писанія Ветхаго Завѣта, въ каковой должности и оставался до 24-го мая 1907 года, когда опредѣленіемъ св. Синода былъ назначенъ инспекторомъ той же семинаріи. 28-го января 1912 г. архіепископомъ Финляндскимъ Сергіемъ въ г. Выборгѣ пострижен въ монашество, 30-го числа того же мѣсяца рукоположенъ во іеродіакона и 5-го февраля въ санъ іеромонаха. Указомъ св. Cvнода отъ 28-го февраля 1912 г. назначенъ ректоромъ Литовской духовной семинаріи и настоятелемъ Виленскаго св. Троицкаго монастыря съ возведеніемъ въ санъ архимандрита. Имѣетъ ордена св. Анны 3-й ст. и Станислава 3-й ст.

Архимандритъ Севастіанъ.

Архимандритъ Севастіанъ. — Въ мірѣ Григорій Ивановичъ Вести, ректоръ Донской духовной семинаріи, сынъ крестьянина Бессарабской губерніи. Первоначальное образованіе получилъ въ Бендерскомъ уѣздномъ училищѣ, потомъ въ Кишеневской духовной семинаріи. По окончаніи послѣдней арх. Севастіанъ въ 1894 г. принялъ духовный санъ. Прослуживъ священникомъ въ Бессарабіи 3 года и овдовѣвъ, о. Севастіанъ пожелалъ продолжить свое образованіе и потому поступилъ въ Кіевскую духовную академію. Окончивъ въ 1901 г. академію, онъ занялъ должность помощника смотрителя Единецкаго училища Кишиневской епархіи, гдѣ пробылъ до 1903 года. Послѣ этого о. Севастіанъ былъ назначенъ инспекторомъ Холмской семинаріи, въ каковой должности удостоился получить наперсный крестъ. Въ 1906 г. о. Севастіанъ получаетъ мѣсто ректора Подольской духовной семинаріи, за приведеніе въ порядокъ которой былъ Высочайше пожалованъ орденомъ Анны 2-й степени. Здѣсь, въ Подоліи нельзя не отмѣтить также его живое участіе въ учебномъ дѣлѣ, какъ члена Епархіальнаго Училищнаго Совѣта. Изъ Подольской духовной семинаріи въ 1908 г. о. Севастіанъ былъ переведенъ въ г. Новочеркасскъ на ту же должность. Его ревностная служба, какъ ректора Донской семинаріи, отмѣчена Высочайшей наградой — орденомъ Владимира 3-й степени. Въ г. Новочеркасскѣ въ 1911 г. о. Севастіанъ участвовалъ въ Епархіальномъ миссіонерскомъ съѣздѣ, занимая предсѣдательское мѣсто.

Центральная и мѣстная администрація.

Развитіе государственныхъ учрежденій въ Россіи шло не правильнымъ эволюціоннымъ путемъ, постепенно уничтожая устарѣлое и вводя новое, а совершалось періодически, скачками, въ зависимости отъ приверженности Монарха къ реформамъ. Такихъ моментовъ, когда совершались коренныя измѣненія въ жизни русскихъ государственныхъ учрежденій, можно насчитать пять: при Петрѣ Великомъ, когда старая Россія умерла и дала мѣсто новымъ формамъ государственной, общественной и частной жизни; при Екатеринѣ Великой, когда вниманіе Императрицы было направлено къ регулированію и улучшенію организаціи административныхъ учрежденій; при Императорѣ Александрѣ I, довершившемъ дѣло Великаго Петра и давшемъ Россіи новое административное дѣленіе, окончательно поставившее Россію на одну линію съ иностранными государствами; при Царѣ-Освободителѣ, ознаменовавшемъ свое царствованіе освобожденіемъ многомилліоннаго крестьянскаго населенія и давшемъ своими реформами для Россіи новую эру, которую справедливо называютъ эпохой великихъ реформъ, и, наконецъ, при нынѣ царствующемъ Государѣ Императорѣ Николаѣ II, возстановившемъ древній обычай русскихъ Государей совѣщаться о важныхъ дѣлахъ съ лучшими людьми «всея Руси» и давшемъ учрежденіе Государственной Думы.

Посмотримъ же теперь болѣе подробно, какія измѣненія переживали въ эти періоды русскія государственныя учрежденія и прежде всего обратимъ вниманіе на то положеніе, какое занимала Верховная Власть.

Съ глубокой древности русскіе люди смотрѣли на Верховную Власть своего Царя, какъ на нѣчто обязательное, данное свыше, на что было посягать величайшимъ грѣхомъ. Въ сознаніи русскаго общества глубоко укоренилась мысль о Божественномъ происхожденіи Царской власти въ Россіи; этимъ сознаніемъ были проникнуты всѣ слои государства и, конечно, сами Государи московскіе.

Но несмотря на такой взглядъ о происхожденіи своей власти первые Государи изъ Дома Романовыхъ, правившіе Россіей, какъ извѣстно, въ тяжелыя времена, когда частная и государственная жизнь были расшатаны,—не рѣшались взять на себя отвѣтственность единоличнаго управленія страной. При Михаилѣ Ѳеодоровичѣ и его сынѣ Тишайшемъ Царѣ Алексіѣ Михайловичѣ было въ обычаѣ во всѣхъ важныхъ дѣлахъ, касавшихся какъ внѣшнихъ, такъ и внутреннихъ событій, совѣщаться не только съ патріархомъ и боярской думой, но обращаться также ко всему русскому народу, который присылалъ своихъ выборныхъ «для сидѣнія» на Земскомъ Соборѣ.

Это существованіе рядомъ съ Царской властью Земскаго Собора, имѣвшаго не только значеніе совѣщательнаго учрежденія, а обладавшаго подчасъ и рѣшающимъ голосомъ, не было признакомъ ограниченія Самодержавной власти русскаго Монарха—наоборотъ, такое соотношеніе вытекало всецѣло изъ представленія о неограниченности Царской власти, получившей происхожденіе отъ Бога. Русскій Царь получилъ свою власть отъ Бога и Ему одному отдастъ отвѣтъ на страшномъ судѣ Его за свое управленіе народомъ. Такъ думала вся Россія вмѣстѣ съ своимъ Царемъ; потому-то Государи и не рѣшались брать на себя всю нравственную отвѣтственность за управленіе государствомъ и обращались въ исключительныхъ дѣлахъ къ совѣту народа, справедливо полагая, что «гласъ народа—гласъ Божій».

Но какъ бы то ни было, собирать, или не собирать Земскій Соборъ, это было дѣло Государево, онъ беретъ на себя отвѣтственность передъ Богомъ и передъ людьми за свое управленіе, которое лежитъ такимъ образомъ на его совѣсти.

Все это кореннымъ образомъ перемѣнилось съ воцареніемъ Петра Великаго. Видѣвши постоянныя противодѣйствія своимъ начинаніямъ со стороны бояръ и патріарха, молчаливо осуждавшаго всѣ

нововведенія, энергичный преобразователь поспѣшилъ уничтожить этихъ своихъ недоброжелателей — Боярская Дума была упразднена, а патріархъ замѣненъ коллегіальнымъ Святѣйшимъ Синодомъ. Такимъ образомъ въ рукахъ Государя сосредоточилась абсолютная, неограниченная власть, получившая въ законѣ (Воинскій Уставъ) впервые такую формулировку: «Его Величество есть самовластный Монархъ, который никому на свѣтѣ о своихъ дѣлахъ отвѣту дать не долженъ, но силу и власть имѣетъ свои государства и земли, яко христіанскій Государь, по своей волѣ и благомнѣнію управлять». Эта формулировка новаго ничего не выражала, и свидѣтельствовала лишь о намѣреніи Государя взять на себя всю отвѣтственность управленія Россіей.

Эта формулировка впервые обосновала теоретически взглядъ народа на Царскую власть. Эта теоретическая разработка правъ неограниченнаго Монарха еще болѣе была обоснована въ то же царствованіе знаменитымъ Ѳеофаномъ Прокоповичемъ, написавшимъ по порученію Петра Великаго цѣлый трактатъ — «Правда воли Монаршей».

Со смерти Петра Великаго до самаго восшествія на престолъ его дочери Елизаветы Петровны, почти въ теченіе двадцати лѣтъ дѣлались попытки ввести въ Россіи олигархическій образъ правленія (см. объ этомъ царствованія Екатерины I, Петра II и Анны Іоанновны).

Въ царствованіе Императрицы Екатерины I былъ учрежденъ Верховный Тайный Совѣтъ, который захватилъ въ свои руки такую сильную власть, что въ завѣщаніи Екатерины I, передававшей власть Петру II, представлялась этому Тайному Совѣту «полная власть правительствующаго самодержавнаго Государя». Былъ моментъ передъ восшествіемъ на русскій престолъ Императрицы Анны Іоанновны, когда казалось, что олигархическія стремленія верховниковъ осуществятся и будутъ покоиться на прочномъ законномъ основаніи. По смерти Петра II русская корона была предложена Аннѣ Іоанновнѣ, герцогинѣ Курляндской, съ условіемъ, однако, подписать «кондиціи», въ значительной степени ограничивающія власть Монарха. Безъ согласія Верховнаго Тайнаго Совѣта Государыня не могла распоряжаться государственными доходами и расходами, вводить новые налоги и подати, производить въ слѣдующіе чины не выше полковника и т. д. Какъ видно, этими «кондиціями» укрѣплялась власть Верховнаго Тайнаго Совѣта, а Самодержавная власть Монарха сводилась почти на-нѣтъ. Послѣдующія событія доказали верховникамъ всю эфемерность ихъ олигархическихъ мечтаній.

Императрица Екатерина Великая, восшедшая на престолъ при исключительныхъ обстоятельствахъ, первое время боролась съ точно такими же намѣреніями Панина и его сторонниковъ. Н. И. Панинъ предлагалъ несмѣняемость части членовъ совѣта; кромѣ того Сенатъ долженъ былъ состоять частью изъ назначаемыхъ короной и несмѣняемыхъ членовъ, частью же, наиболѣе значительно, изъ членовъ, выбираемыхъ изъ дворянства. Екатерина Великая, предвидя печальныя послѣдствія такого до нѣкоторой степени олигархически-аристократическаго проекта, отнеслась неодобрительно къ этому плану и не упустила случая высказать, «что она въ душѣ республиканка и деспотизмъ ненавидитъ», но что она пришла къ убѣжденію, что «для блага народа русскаго абсолютная власть необходима».

Царствованіе Александра I было чревато событіями. Еще будучи наслѣдникомъ, внукъ Екатерины Великой мечталъ о той свободѣ и конституціи, которыя онъ даруетъ народу, когда будетъ Императоромъ. Вся первая половина его царствованія прошла въ совмѣстной работѣ его со Сперанскимъ надъ разработкой этого проекта. Проектъ этотъ предполагалъ совмѣстить законодательную власть Государя съ Государственной Думой, при чемъ права иниціативы и санкціи законовъ должны были принадлежать исключительно Государю. Исполнительная власть должна была принадлежать правительству, при чемъ каждый актъ державной власти долженъ быть контрассигнированъ министромъ, отвѣтственнымъ передъ Государственной Думой. По примѣру высшаго Центральнаго Законодательнаго Учрежденія, должны были возникнуть и мѣстныя думы — Губернскія, Окружныя и Волостныя.

Такимъ образомъ обширная программа Императора Александра I затрагивала всѣ области управленія.

Надо ли говорить, что благодаря преждевременности такихъ широкихъ либеральныхъ проектовъ, когда цѣлое сословіе находилось еще на положеніи рабовъ, эти проекты остались въ области мечтаній и пополнились только въ царствованіе Александра II, когда даровано было земское самоуправленіе, и въ благополучное нынѣшнее царствованіе, то-есть почти черезъ сто лѣтъ послѣ Александра Благословеннаго.

Въ послѣдніе годы царствованія Александра II снова всплылъ наружу вопросъ о созывѣ представительнаго учрежденія, проектъ котораго былъ созданъ гр. Лорисъ-Меликовымъ, но трагическая и мученическая кончина Царя-Освободителя доказала преждевременность либеральнаго начинанія, и въ Бозѣ почившій Государь Императоръ Александръ III въ манифестѣ отъ 29 апрѣля 1881 года выразился ясно и опредѣленно: «посреди великой Нашей скорби голосъ Божій повелѣваетъ Намъ стать бодро на дѣло Правленія, въ упованіи на Божественный Промыселъ, съ вѣрою въ силу и истину Самодержавной власти, которую Мы призваны утверждать и охранять для блага народнаго отъ всякихъ на нее поползновеній».

Задуманное еще Императоромъ Александромъ I дарованіе странѣ народнаго представительства было совершено нынѣ царствующимъ Государемъ Императоромъ Николаемъ II въ 1905 году, когда съ высоты трона русскій народъ призывался выбирать

лучшихъ людей въ Государственную Думу, безъ одобренія которой не могъ быть изданъ ни одинъ законъ.

Въ апрѣлѣ мѣсяцѣ 1906 года начала свои занятія первая Государственная Дума.

Но вслѣдствіе новизны народнаго представительства и того переходнаго времени, которое тогда было, работа новаго государственнаго учрежденія не могла быть продуктивной; но пройдетъ тревожное время и закипитъ плодотворная работа правительства рука объ руку съ народными избранниками.

Заканчивая обзоръ дѣятельности Верховной власти нельзя не сказать нѣсколько словъ о томъ порядкѣ престолонаслѣдія, который практиковался раньше и который существуетъ въ настоящее время.

Цѣлое столѣтіе почти, со смерти Петра Великаго и до восшествія на престолъ Императора Павла I, опредѣленныхъ законовъ о престолонаслѣдіи не существовало и этотъ вопросъ разрѣшался случайно. Престолъ переходилъ или по завѣщанію предыдущаго Монарха, какъ, напримѣръ, перешелъ онъ къ Петру II и Петру III, или передавался по выбору первыхъ сановниковъ, какъ, напримѣръ, онъ достался Екатеринѣ I и Аннѣ Іоанновнѣ, или же, наконецъ, онъ доставался черезъ переворотъ, какъ это было при воцареніи Елизаветы Петровны и Екатерины Великой.

Такой порядокъ, конечно, былъ ненормальнымъ и нежелательнымъ, ибо, какъ-никакъ, онъ подрывалъ авторитетъ Верховной власти. Чтобы уничтожить такое явленіе, Императоромъ Павломъ I 5 апрѣля 1797 года былъ изданъ указъ о престолонаслѣдіи, по которому престолъ отходилъ къ старшему потомку мужскаго пола, а если мужская линія прекращалась, то престолъ отходилъ къ боковой линіи. Совершеннолѣтіе Государя устанавливалось въ 16 лѣтъ. Въ случаѣ же несовершеннолѣтія Государя учреждалась опека изъ одного лица, которое, однако, обязано было имѣть при себѣ совѣтъ изъ 6 человѣкъ.

Такимъ образомъ случайность престолонаслѣдія была устранена и водворенъ былъ опредѣленный разъ навсегда порядокъ престолонаслѣдія, который за небольшими измѣненіями дѣйствуетъ до сихъ поръ.

Въ до-Петровской Россіи высшимъ административнымъ учрежденіемъ была Боярская Дума, помогавшая Царю во всѣхъ рѣшительно дѣлахъ, а въ его отсутствіе замѣняшая его. Отдѣльныя отрасли управленія вѣдались приказами, которые были прообразомъ нашихъ министерствъ и зависѣли всецѣло отъ Боярской Думы.

При Петрѣ Великомъ, какъ мы знаемъ, прежнія административныя учрежденія уступили мѣсто новымъ. Въ 1701 году Боярская Дума была замѣнена Ближней Канцеляріей, которая съ 1701 года преобразовывается въ Канцелярію Министровъ.

22 февраля 1711 года былъ учрежденъ Сенатъ со спеціальною цѣлью замѣнить отсутствующаго по случаю турецкой войны Государя. Но по возвращеніи Петра Великаго, убѣдившагося въ пользѣ учрежденіе Сената, онъ сдѣлался постояннымъ высшимъ административнымъ учрежденіемъ въ Россіи, зависѣвшимъ и подчиненнымъ только Государю и закону.

Въ Сенатѣ сосредоточивались дѣла по всѣмъ отраслямъ управленія; ему принадлежало право законодательной иниціативы и въ то же время онъ былъ высшей судебной инстанціей. Всѣ рѣшенія и законоположенія, вырабатываемыя Сенатомъ, поступали на утвержденіе Верховной власти черезъ генералъ-прокурора. Должность генералъ-прокурора Правительствующаго Сената, учрежденная въ 1722 году, возникла съ цѣлью быть связующимъ звеномъ между Государемъ и высшимъ административнымъ органомъ. Первымъ генералъ-прокуроромъ былъ Ягужинскій, ближайшій сотрудникъ Великаго Преобразователя. На практикѣ въ XVIII столѣтіи часто получалось, что благодаря своей близости къ Монарху генералъ-прокуроръ подавлялъ самостоятельность Сената.

Значеніе Сената и его функціи въ теченіе XVIII столѣтія оставались офиціально неизмѣнны; но фактически значеніе и вліяніе его сильно измѣнились, такъ, при существованіи Верховнаго Тайнаго Совѣта значеніе его сильно умалялось и, наоборотъ, въ царствованіе Елизаветы Петровны ему принадлежала почти что самодержавная власть.

Въ первое время послѣ учрежденія Сената его сношенія съ провинціями были непосредственны. При Сенатѣ былъ организованъ спеціально для этого губернскій столъ, губернскіе комиссары и оберъ-фискалъ, которому были подчинены провинціальные фискалы.

Когда же благодаря многочисленности дѣлъ оказался недостатокъ центральныхъ учрежденій, то на помощь Сенату возникли коллегіи. При учрежденіи коллегій не было никакой систематичности: однородныя дѣла бывали часто распредѣлены между нѣсколькими коллегіями. Коллегіи, вѣдая мѣстныя дѣла, являлись инстанціей между губерніей и Сенатомъ.

Уничтоженныя при Екатеринѣ Великой, когда коллегіальныя дѣла были переданы въ губерніи, коллегіи были вызваны къ жизни снова при Императорѣ Павлѣ I.

Царствованіе Александра I принесло съ собой крупныя реформы въ области высшихъ административныхъ учрежденій.

30-го марта 1801 года былъ учрежденъ Государственный Совѣтъ, какъ законосовѣщательный органъ.

Въ 1802 году былъ реформированъ Сенатъ и возникли министерства, къ которымъ примыкали не упраздненныя еще коллегіи.

Получалась картина довольно сложнаго механизма, не совсѣмъ еще готоваго къ своей дѣятельности. Взаимныя отношенія между всѣми этими учрежденіями были намѣчены довольно не ясно.

Министерства являлись какой-то надстройкой надъ коллегіями, которыя были сначала приписаны къ министерствамъ, чтобы черезъ нѣсколько лѣтъ превратиться въ департаменты и канцеляріи министерствъ. Коллегіи такимъ образомъ были въ полной зависимости отъ министра, который на ихъ представленія могъ, судя по степени важности дѣлъ, или давать рѣшительные отвѣты, или же докладывать о нихъ для резолюціи въ Государственный Совѣтъ или Совѣтъ Министровъ.

Дѣятельность министровъ не была безотвѣтственной; она контролировалась Сенатомъ, которому министры должны были давать ежегодные отчеты; но такой порядокъ продержался не долго; черезъ 2—3 года отчетность эта обращается въ пустую формальность и, наконецъ, совершенно исчезаетъ. Государственный Совѣтъ обратился въ судебное учрежденіе.

Такимъ образомъ сама жизнь по-своему распорядилась судьбой вновь возникшихъ учрежденій и дала имъ то значеніе и направленіе, какое было необходимо именно въ данный моментъ.

Въ серединѣ своего Царствованія Императоръ Александръ I вмѣстѣ со Сперанскимъ выработалъ планомѣрную и послѣдовательную программу реорганизаціи административныхъ учрежденій, которая, къ несчастію, не была выполнена, по крайней мѣрѣ въ цѣломъ ея видѣ.

Первоначально планъ этотъ сводился къ слѣдующему: органомъ законодательной власти должна быть выборная Государственная Дума, судебной — судебный сенатъ, исполнительной — министерства, объединяемыя Правительствующимъ Сенатомъ. Всѣ части управленія соединялись въ Государственномъ Совѣтѣ и черезъ него восходили къ Верховной Власти. Комитетъ Министровъ предполагалось упразднить. Такимъ образомъ, была выработана широкая программа; но ей не суждено было осуществиться. Преобразованія коснулись только Государственнаго Совѣта и министерствъ.

Сначала Государственный Совѣтъ соединялъ въ себѣ всѣ функціи административной власти; онъ былъ учрежденіемъ и законосовѣщательнымъ, и административнымъ, и судебнымъ. Но съ ростомъ государственной жизни онъ претерпѣвалъ значительныя измѣненія. Судебныя дѣла были окончательно изъяты изъ него въ Царствованіе Александра III.

До Императора Александра II Государственный Совѣтъ занималъ приблизительно такое положеніе: самостоятельной власти Государственный Совѣтъ не имѣетъ; высказанныя имъ мнѣнія нуждаются въ Высочайшемъ Утвержденіи Государя, при этомъ Императоръ совершенно не связанъ съ мнѣніемъ большинства и можетъ утвердить мнѣніе меньшинства и даже отдѣльныхъ лицъ. Государственный Совѣтъ состоитъ изъ членовъ по назначенію Государя Императора и изъ министровъ.

Такимъ образомъ Государственный Совѣтъ является учрежденіемъ законовѣщательнаго характера.

На ряду съ нимъ стоитъ Комитетъ Министровъ. При той реформѣ, которая была намѣчена въ 1811 году Императоромъ Александромъ I, въ сотрудничествѣ со Сперанскимъ, было предположено уничтожить Комитетъ Министровъ, передавъ его компетенцію Правительствующему Сенату; но такъ какъ этой реформѣ не суждено было коснуться Сената, то фактически Комитетъ Министровъ не былъ упраздненъ и даже по случаю похода Императора Александра I въ Парижъ получилъ чрезвычайныя полномочія, замѣняя собой особу Государя. Мало-по-малу Комитетъ Министровъ началъ имѣть первенствующее значеніе въ государствѣ; онъ сдѣлался центромъ рѣшительно всѣхъ административныхъ учрежденій; въ немъ совмѣщались законодательство, администрація и судъ.

Конечно, такое совмѣщеніе судебной власти съ властью административной было ненормальнымъ и долго существовать не могло. И, дѣйствительно, въ Царствованіе Императора Николая I судебныя дѣла были изъяты изъ Комитета Министровъ.

Достойно примѣчанія, что благодаря выполненію только части реформъ, намѣченныхъ Александромъ I, отношенія Комитета Министровъ къ Государственному Совѣту и Сенату были не урегулированы. Самое же учрежденіе министерства было вполнѣ цѣлесообразнымъ. «Черезъ министерства Верховная исполнительная Власть дѣйствуетъ на всѣ части правленія; министры непрерывнымъ своимъ дѣйствіемъ доставляютъ законамъ скорое и точное исполненіе» — такъ гласятъ официальные акты времени Александра I.

Съ теченіемъ времени при такомъ положеніи должна была развиться сильная централизація въ ущербъ мѣстному самоуправленію. Это прекрасно сознавалъ создатель министерствъ гр. Сперанскій и потому въ своемъ проектѣ предусмотрѣлъ такое явленіе и введеніемъ мѣстнаго самоуправленія съ особой организаціей хотѣлъ предотвратить его. Но реформа не прошла полностью и власти министерствъ былъ предоставленъ широкій просторъ.

Уже, будучи въ ссылкѣ, гр. Сперанскій указывалъ, какое бѣдствіе ожидаетъ Россію, если намѣченная реформа не пройдетъ полностью и не коснется Сената, который могъ бы ограничивать власть министра. «Дай Богъ, — писалъ онъ Императору, — чтобы время сіе настало; я твердо увѣренъ, что безъ устройства Сената, сообразнаго устройству министерствъ, безъ средоточія и твердой связи дѣлъ, министерства всегда будутъ наносить болѣе вреда и Вамъ заботъ, нежели пользы и достоинства».

Итакъ, министръ долженъ былъ находиться въ полной зависимости отъ Сената. Но такъ какъ министръ, имѣя право единоличнаго доклада Государю, обладалъ слишкомъ большимъ вліяніемъ, то эта зависимость отъ Сената обратилась въ пустую фикцію и въ настоящее время эта зависимость выражается лишь въ томъ, что Сенатъ, въ случаѣ незаконномѣрности отдѣльныхъ распоряженій ми-

нистровъ, можетъ ихъ отмѣнять. Сенатъ, потерявъ характеръ общаго руководителя внутреннимъ управленіемъ, сдѣлался верховнымъ органомъ административной юстиціи и сохранилъ лишь немногія функціи активной администраціи — публикованіе законовъ, выдачу грамотъ на дворянство и т. д.

Бывшая до XVIII вѣка система мѣстнаго управленія носила зачаточный, неразвившійся характеръ. Но съ Царствованія Петра Великаго у насъ существуютъ три вида мѣстнаго управленія—чиновничье или бюрократическое, земское и сословное.

Тотъ видъ существующаго дѣленія Россіи на губерніи или округа ведетъ свое начало отъ Великаго Преобразователя. Въ 1708 году вся Россія была раздѣлена на 8 губерній: 1) Московскую, съ площадью въ 131 тысячъ квадратныхъ верстъ; 2) Ингерманландскую, въ 1810 году, переименованную въ С.-Петербургскую, имѣвшую площадь въ 244 тысячи квадратныхъ верстъ; 3) Архангелогородскую, которая, несмотря на огромное протяженіе въ 1158 тысячъ квадратныхъ верстъ имѣла лишь 900 тысячъ жителей, такъ что на 1 квадратную версту приходилось меньше одного человѣка; 4) Кіевскую, имѣвшую до 700 тысячъ населенія при 203 тысячахъ квадратныхъ верстъ; 5) Смоленскую, съ 500 тысячъ жителей при 75 тысячахъ квадратныхъ верстъ; 6) Казанскую, заключавшую въ себѣ все Поволжье и прилегающія къ нему мѣстности; 7) Азовскую, расположенную по бассейну Дона и имѣвшую до 1,600 тысячъ жителей, и 8) Сибирскую, которая была самой обширной и менѣе всего населенной; площадь ея равнялась 9,322 тысячамъ квадратныхъ верстъ, жителей же было всего 700 тысячъ человѣкъ, что составляло на одну квадратную версту 0,07 человѣка.

Такая группировка Россіи на губерніи съ огромнымъ пространствомъ показала свои неудобства въ административномъ отношеніи, въ Царствованіе же Петра Великаго и въ 1719 году 8 губерній были замѣнены 11 губерніями. Впослѣдствіи, особенно при Екатеринѣ Великой, составъ губерніи по пространству измѣнялся неоднократно и въ настоящее время вся Россія какъ Европейская, такъ и Азіатская, дѣлится на 97 губерній и областей.

Это основное дѣленіе Россіи на губерніи не имѣетъ обязательности для всѣхъ вѣдомствъ. Нѣкоторыя вѣдомства имѣютъ свои собственныя административныя единицы. Духовное Вѣдомство дѣлитъ Россійскую Имперію на 62 епархіи; такимъ образомъ, въ одну епархію входятъ по нѣсколько губерній, такъ, напримѣръ, Литовская епархія состоитъ изъ Виленской, Ковенской и Гродненской губерній.

Въ военномъ отношеніи дѣленіе Россіи точно такъ же не соотвѣтствуетъ раздѣленію на губерніи. Военныхъ округовъ всего 14: Варшавскій, состоящій изъ губерній Царства Польскаго, Виленскій, изъ 9 губерній, С.-Петербургскій, изъ 6 губерній, Московскій округъ занимаетъ собой 14 губерній, Кіевскій 7 губерній, Одесскій 4 губерніи, Донской занимаетъ Область Войска Донскокого, Казанскій 10 губерній и 2 области, Кавказскій, заключающій въ себѣ Кавказъ, Финляндскій, охватывающій всю Финляндію, Туркестанскій, расположенный въ Средней Азіи, Сибирскій, Приамурскій и Квантунскій.

Въ судебномъ отношеніи Россія дѣлится на 12 судебныхъ округовъ: С.-Петербургскій съ 11 окружными судами; Московскій съ 14; Харьковскій съ 12; Одесскій съ 6; Кіевскій съ 8; Казанскій съ 8; Саратовскій съ 7; Виленскій съ 4; Варшавскій съ 7 и Ташкентскій. Великое же Княжество скій съ 7; и Ташкентскій. Великое же Княжество Финляндское не входитъ въ составъ общеимперскаго раздѣленія на судебные округа, такъ какъ въ судебномъ отношеніи имѣетъ свое собственное устройство.

Министерство Народнаго Просвѣщенія также имѣетъ свое административное дѣленіе на округа, которыхъ въ Россіи пятнадцать: С.-Петербургскій, Московскій, Казанскій, Оренбургскій, Харьковскій, Одесскій, Кіевскій, Виленскій, Варшавскій, Рижскій, Кавказскій, Зап.-Сибирскій, Туркестанскій, Восточная Сибирь и Приамурское генералъ-губернаторство.

Министерство Путей Сообщенія, само собой разумѣется точно такъ же не можетъ имѣть согласованія съ этимъ основнымъ дѣленіемъ Россіи на губерніи, раздѣляя водные пути на 9 округовъ. 1) С.-Петербургскій, имѣющій въ себѣ бассейны Невы, Ладожскаго озера, Ильменя, Чудского озера и верховьевъ Волги до Рыбинска ;2) Вытегорскій, имѣющій бассейны рѣкъ Бѣлаго моря и Ледовитаго океана, Маріинская и Тихвинская системы; 3) Московскій, заключающій въ себѣ рѣки Оку и Донъ; 4) Казанскій, вѣдающій Волгу съ притоками; 5) Кіевскій, охватывающій собой Днѣпръ и Днѣстръ; 6) Ковенскій; 7) Варшавскій; 8) Кавказскій и 9) Томскій.

Но какъ управлялась и управляется Россія при такихъ административныхъ единицахъ?

При Петрѣ Великомъ, впервые раздѣлившемъ Россію на губерніи, естественно возникли нѣкоторыя существенныя измѣненія въ управленіи этими административными единицами.

30-го января 1699 года была учреждена въ Москвѣ бурмистерская палата, въ городахъ же возникли земскія избы, составъ которыхъ былъ выборный. Цѣль учрежденія ихъ заключалась преимущественно въ сборѣ податей и повинностей разнаго рода.

Вскорѣ послѣ раздѣленія Россіи на губерніи была учреждена должность губернатора, на обязанности котораго лежало управленіе губерніей. Петръ Великій, вводя въ новыя учрежденія духъ коллегіальности, въ 1713 году власть губернатора вручилъ коллегіи, состоящей изъ губернатора и 8 или 12 ландратовъ. На смѣну земскимъ избамъ, сбиравшимъ налоги, были учреждены должности камериpовъ, комиссаровъ, рентмейстеровъ. Въ 1719 году для болѣе успѣшныхъ дѣйствій администра-

ціи, губерніи были раздѣлены на извѣстное число провинцій, управленіе которыхъ возложено было на воеводъ. Подчиненность воеводъ губернаторамъ была очень незначительна, и каждый воевода могъ непосредственно сноситься съ центральной администраціей.

Должности уѣздной администраціи — земскіе комиссары, писаря, надзиратели — были должностями выборными, на которыя дворяне выбирали чиновниковъ изъ своей среды.

Реформа Петра Великаго сдѣлала то дѣло, что губернаторы и прочая уѣздная губернская администрація уничтожили дѣятельность земскихъ избъ и пагубно вліяли на положеніе городского хозяйства. Это не укрылось отъ вниманія Великаго Преобразователя и онъ употребилъ всѣ усилія къ тому, чтобы «разсыпанную сію храмину паки собрать». Для этой цѣли были введены въ городахъ выборные магистраты, которые находились подъ вѣдѣніемъ главнаго петербургскаго магистрата, учрежденнаго въ 1721 году. Новымъ городскимъ магистратамъ было поручено не только взиманіе налоговъ, но они должны были вѣдать, «яко начальство всего города, полицейскія, хозяйственныя его дѣла и судъ». Такимъ образомъ, при Петрѣ Великомъ было положено начало важному дѣлу городского самоуправленія. Много, конечно, недочетовъ и несовершенства было въ этомъ самоуправленіи, но важно было то обстоятельство, что общество было призвано къ самодѣятельности и получило возможность выставить для пользы и службы государственной свои лучшія силы.

Но къ сожалѣнію, преемники Петра Великаго не слѣдовали по его стопамъ въ дѣлѣ самоуправленія. Вскорѣ послѣ его смерти учрежденные имъ городскіе и главный магистраты были совершенно уничтожены; правда, были оставлены нѣкоторыя выборныя должности въ уѣздной и губернской администраціи, но онѣ находились въ полной зависимости отъ произвола воеводъ и губернаторовъ. Такимъ образомъ, призванные къ участію въ управленіи лучшіе элементы общества, обречены были на прежнее бездѣйствіе.

Такое положеніе дѣлъ находилось до воцаренія Императрицы Екатерины Великой. Она, подобно своему великому предку, реформировавъ многія учрежденія, обратила свое вниманіе на реформу губернской администраціи. Либерализмъ Екатерины Великой сказался въ достаточной степени въ этой реформѣ. Реформа губернской администраціи была проведена въ духѣ децентрализваціи и самоуправленія. Вся эта реформа была произведена въ три пріема слѣдующими мѣропріятіями: въ 1775 году появилось учрежденіе о губерніяхъ, какъ мы увидимъ ниже, проведенное гораздо шире, чѣмъ при Петрѣ Великомъ; въ 1785 году была издана жалованная грамота дворянству, даровавшая ему особое и преимущественное сословное устройство и въ томъ же 1785 году было возстановлено особой грамотой городское самоуправленіе.

Этотъ вновь введенный Императрицей Екатериной Великой общественный строй настолько былъ цѣлесообразенъ и обладалъ такой жизнеспособностью, что во многомъ сохранился до нашего времени. Поэтому необходимо обратить на него нѣкоторое вниманіе.

Административное дѣленіе губерніи по отраслямъ управленія поражаетъ насъ своей цѣлесообразностью и разнообразностью, которыми не обладали нововведенія въ этой области Петра Великаго.

Во главѣ губерніи стоялъ генералъ-губернаторъ, который, представляя изъ себя намѣстника Государя, обладалъ исключительными и широкими полномочіями; все управленіе губерній находилось въ его рукахъ; ему принадлежало право надзора какъ за дѣйствіями администраціи, такъ и за судопроизводствомъ.

Высшимъ учрежденіемъ въ губерніи по дѣламъ административнымъ было губернское правленіе, а дѣла финансоваго характера вѣдала казенная палата. Чиновники въ эти учрежденія были назначаемы отъ правительства и зависѣли отъ губернатора. На ряду съ этими учрежденіями стоялъ «приказъ общественнаго призрѣнія», которому были переданы многія отрасли управленія губерніей при чемъ составъ этого «приказа» носилъ выборный характеръ; выборными же были и судебныя должности того времени.

Дворянское сословіе, державшееся до времени Екатерины Великой довольно замкнуто и въ сторонѣ отъ другихъ общественныхъ группъ, но не имѣвшее никакой организованности, получило теперь особое корпоративное устройство. Были учреждены губернскія и уѣздныя дворянскія собранія, собираемыя для выбора должностныхъ лицъ мѣстной администраціи и на должности судебныя, а также для обсужденія тѣхъ вопросовъ, которые предлагались правительствомъ.

Получивъ корпоративное устройство, дворянство для разнаго рода сословныхъ нуждъ выбирало своихъ предводителей: губернскаго, вѣдавшаго интересы всего сословія въ губерніи и уѣздныхъ, стоявшихъ на стражѣ интересовъ уѣзднаго дворянства. Для защиты интересовъ сиротъ, остающихся послѣ умершихъ дворянъ, были учреждены особыя дворянскія опеки, членами которыхъ были выборные отъ дворянскаго сословія.

Города получили точно такъ же при Екатеринѣ Великой корпоративное устройство, нѣсколько измѣненное въ сравненіи съ тѣмъ, какое далъ Петръ Великій. Прежде на городскіе магистраты были возложены и полицейскіе обязанности; теперь же эта область была изъята изъ компетенціи городского самоуправленія: была установлена должность городничихъ, зависимыхъ скорѣе отъ губернаторовъ, чѣмъ отъ города. Такимъ образомъ городамъ была предоставлена финансовая и хозяйственная дѣятельность. Завѣдываніе этими дѣлами принадлежало «Общей городской думѣ», исполнительнымъ

органомъ которой была «шестигласная дума», занимавшая то же положеніе, какое нынѣ занимаетъ городская управа.

Реформу Императрицы Екатерины постигла та же участь, какая постигла нѣкогда преобразованія Петра Великаго.

Павелъ I, враждебно смотрѣвшій изъ своего Гатчина на всѣ мѣропріятія своей Великой Матери, не преминулъ по вступленіи своемъ на престолъ уничтожить всѣ эти начинанія. Но Императоръ Александръ I въ свое царствованіе поспѣшилъ возстановить упраздненныя его отцомъ учрежденія, вызванныя въ жизни Екатериной Великой.

Въ первой половинѣ XIX вѣка произошли частичныя измѣненія мѣстной администраціи.

Мы видѣли, что учрежденная при Екатеринѣ II власть генералъ-губернатора съ большими полномочіями могла развить произволъ въ широкихъ размѣрахъ и подавить собой всѣ мѣстныя учрежденія. Поэтому были предпринимаемы попытки реформировать эту должность, но въ концѣ-концовъ въ 1837 году должность генералъ-губернатора была оставлена лишь въ тѣхъ мѣстахъ, гдѣ по политическимъ и территоріальнымъ условіямъ этого требовала необходимость.

Такимъ образомъ хозяиномъ въ губерніи сдѣлался губернаторъ съ подвѣдомственными ему учрежденіями. Практика вскорѣ показала, что уничтоженіе должности генералъ-губернатора не достигло своей цѣли. Губернаторы, пользуясь своимъ вліяніемъ, производили давленіе на дворянскія собранія, которыя производили выборы частью по указанію губернатора и, такимъ образомъ, въ сущности говоря, дворянскія собранія сводились къ выборамъ должностныхъ лицъ, которые благодаря вмѣшательству мѣстной власти ничѣмъ не отличались отъ лицъ, назначаемыхъ правительствомъ.

Къ концу царствованія Императора Николая I городское управленіе пришло въ сильный упадокъ, такъ какъ центральная и мѣстная администрація, не противодѣйствуя открыто, фактически упразднили думы, принявъ на себя ихъ дѣла или поручивъ ихъ созданнымъ учрежденіямъ, зависѣвшимъ отъ мѣстной и центральной власти.

Такимъ образомъ, время до Императора Александра II можно назвать временемъ попытокъ организаціи мѣстной администраціи, попытокъ часто противорѣчивыхъ другъ другу, и только въ царствованіе Александра II было приступлено къ коренной реформѣ мѣстнаго управленія, въ которой такъ нуждалась Россія.

Царствованіе Императора Александра II принесло съ собой новую эру обновленія Россіи. Пало крѣпостное право; произведены были коренныя реформы во всѣхъ областяхъ русской государственной жизни.

Само собой разумѣется, что реформаторская дѣятельность Императора Александра II коснулась также и мѣстнаго управленія, за которымъ накопилось много недочетовъ и ошибокъ. Царь-Освободитель въ этомъ отношеніи пошелъ по тому пути, который проложили когда-то Петръ Великій и Императрица Екатерина II; главной его задачей при реформѣ мѣстнаго управленія было «по возможности полное и послѣдовательное развитіе начала мѣстнаго самоуправленія», при чемъ судъ былъ совершенно отдѣленъ отъ администраціи. На такихъ началахъ состоялись реформы: земская — 1 января 1864 года и городская — 16 іюня 1870 года.

Эти реформы возлагали заботы о мѣстныхъ хозяйственныхъ потребностяхъ на мѣстныя земскія собранія и городскія думы, исполнительными органами которыхъ были, выбираемыя изъ состава членовъ собраній и думъ управы — губернскія, при губернскомъ земскомъ собраніи; уѣздныя, — при уѣздномъ земскомъ собраніи; городскія — при городской думѣ.

Во вновь открытыя общественныя учрежденія могли быть избираемы люди съ извѣстнымъ имущественнымъ цензомъ. Такимъ образомъ, новыя учрежденія не носили узко-сословнаго характера, наоборотъ, они открыли доступъ къ общественному управленію всѣмъ сословіямъ; положивъ въ основу выборовъ имущественный цензъ. Реформа въ такомъ духѣ имѣла особое благодѣтельное значеніе для земствъ, гдѣ подобная демократизація обрисовалась особенно ярко, допустивъ къ участію въ дѣлахъ общественнаго управленія недавно освобожденное отъ крѣпостной зависимости цѣлое крестьянское сословіе. Этой демократизаціей общественное мѣстное управленіе, введенное Императоромъ Александромъ II, въ значительной степени отличалось отъ учрежденій Екатерины Великой, носившихъ сословный дворянскій характеръ.

По этому положенію были введены земскія учрежденія не по всей Россійской Имперіи, какъ слѣдовало бы ожидать, а лишь въ 34 губерніяхъ. Западный край — Польша и Прибалтійскія губерніи не были включены въ составъ губерній, получившихъ общественное земское самоуправленіе.

По смыслу положенія 1864 года и 1870 года общественныя самоуправленія были въ полной независимости отъ административной власти, но въ то же время дѣятельность ихъ, съ точки зрѣнія закономѣрности мѣропріятій, была поставлена подъ контроль, и контроль довольно значительный, министра внутреннихъ дѣлъ и мѣстнаго губернатора. Этотъ вполнѣ понятный, но далеко неправильно поставленный контроль, свелъ почти на-нѣтъ городское и земское дѣло. Мѣстная и центральная администрація, пользуясь своимъ правомъ контроля, прибѣгла къ систематическому и не всегда согласному съ духомъ земскаго и городского положеній все болѣе и болѣе ограничительному толкованію полномочій, органовъ самоуправленія, самостоятельность которыхъ вслѣдствіе этого была уменьшена до послѣдней степени.

Но несмотря на ограничительныя «разъясненія» и на нѣкоторые недостатки, неизбѣжные въ моментъ возникновенія, организаціи городскихъ и земскихъ

самоуправленій принесли довольно значительную пользу; онѣ оказали весьма серьезныя заслуги въ дѣлѣ упорядоченія мѣстнаго управленія и удовлетворенія такихъ нуждъ населенія, которыя, при всей ихъ насущности, до тѣхъ поръ находились въ полномъ пренебреженіи, какъ, напримѣръ, народное образованіе, медицинская помощь, развитіе агрономическихъ свѣдѣній среди крестьянъ; земское страхованіе крестьянскаго имущества отъ пожаровъ и т. д.

На ряду съ введеніемъ городского и земскаго самоуправленія было введено самостоятельное крестьянское управленіе, выражавшееся въ сходахъ волостныхъ и сельскихъ, исполнительнымъ органомъ которыхъ было Волостное Правленіе, которому были предоставлены довольно широкія полномочія въ своей волости, главнымъ образомъ, въ административномъ отношеніи. Но, какъ и земство, такъ и крестьянское управленіе не долго продолжали свое самостоятельное существованіе.

Въ царствованіе Императора Александра III было пересмотрѣно городовое и земское положеніе, а также и крестьянское самоуправленіе.

Этотъ пересмотръ въ 1890 году земскаго положенія, а въ 1892 году городового повлекъ за собой нѣкоторыя существенныя измѣненія въ общественномъ самоуправленіи. Въ земствѣ было усилено значеніе сословнаго элемента, роль дворянства была усилена въ значительной степени. Крестьяне, пользовавшіеся до того времени правомъ непосредственнаго и свободнаго выбора изъ своей среды въ гласные земскаго собранія, по новому положенію лишались этого права, такъ какъ начали назначаться губернаторомъ изъ числа избранныхъ крестьянами кандидатовъ.

Существеннымъ же нововведеніемъ въ земскомъ самоуправленіи, кореннымъ образомъ измѣнившемъ его самостоятельность и отразившемся сильно на его дѣятельности, было подчиненіе его дѣйствій контролю мѣстной администраціи не только съ точки зрѣнія законности этихъ дѣйствій, но также и съ точки зрѣнія ихъ цѣлесообразности. Такимъ образомъ, земская самостоятельность была совершенно погребена, будучи волей-неволей обязана согласовать свои дѣйствія съ общимъ направленіемъ мѣстной администраціи.

Широкое крестьянское самоуправленіе, введенное Царемъ-Освободителемъ, въ 1889 году было измѣнено, и самостоятельность его была ограничена почти совершенно съ введеніемъ института земскихъ начальниковъ, такъ какъ всѣ мѣропріятія Волостного Самоуправленія широко контролировались и могли отмѣняться единоличной властью земскаго начальника, въ лицѣ котораго совмѣщалась административная власть съ судебной.

При царствующемъ нынѣ благополучно Государѣ Императорѣ земскому и крестьянскому самоуправленіямъ снова предоставленъ широкій просторъ; хотя никакихъ распоряженій въ этомъ отношеніи не было опубликовано, однако, ограничительныя стремленія мѣстной администраціи проявляются гораздо рѣже. Земство получило возможность не только принимать участіе въ широкой мѣстной самодѣятельности, но даже соорганизоваться въ огромную всероссійскую земскую корпорацію для болѣе успѣшнаго веденія земскаго дѣла по всей Россіи.

Въ 1912 году земская реформа, начатая Императоромъ Александромъ II, была, наконецъ, окончена въ настоящее царствованіе. Западныя губерніи, обойденныя при введеніи земскаго положенія въ русскихъ губерніяхъ, получили, наконецъ, общественное земское самоуправленіе. И нужно надѣяться, что земское дѣло при такихъ благопріятныхъ обстоятельствахъ будетъ успѣшно развивать свою дѣятельность на благо русскаго народа и русской государственности.

Крестьянство, закрѣпленное доселѣ общиннымъ устройствомъ, подавляющимъ постоянно личную иниціативу, получило возможность благодаря указу о переходѣ на отруба проявить свою самостоятельность въ широкихъ размѣрахъ и, надо полагать, что это мѣропріятіе, раскрѣпощающее крестьянина отъ давленія общины, благотворно отразится на развитіи жизни того сословія, которое является ядромъ Русскаго государства.

Одновременно съ измѣненіемъ земскаго и городского самоуправленія видоизмѣнялись и мѣстныя административныя учрежденія.

Эти учрежденія, вызванныя къ жизни Императрицей Екатериной II, въ общемъ своемъ видѣ сохранились безъ измѣненія до половины прошлаго столѣтія, вѣрнѣе, до эпохи великихъ реформъ Императора Александра II, послѣ царствованія котораго произошли лишь незначительныя измѣненія.

Въ настоящее время губернская администрація представляется въ такомъ видѣ. Во главѣ губерніи стоитъ губернаторъ, которому подчинены различныя губернскія присутствія, вѣдающія различныя отрасли мѣстной жизни, различные совѣты и комитеты, составъ которыхъ почти всегда одинъ и тотъ же и состоитъ изъ: губернатора, въ качествѣ предсѣдателя, губернскаго предводителя дворянства, вице-губернатора, управляющаго казенной палатой, предсѣдателя или прокурора суда, предсѣдателя губернской земской управы, городского головы. Такой составъ разныхъ губернскихъ учрежденій изъ лицъ, занимающихъ должностное положеніе, имѣетъ своей цѣлью, конечно, согласованіе дѣйствій между руководителями общественныхъ и административныхъ учрежденій. Безусловно, такой порядокъ губернскаго управленія вноситъ въ него нѣкоторое единство.

Разсматривая административныя учрежденія и общественныя самоуправленія, мы не разъ говорили вскользь о судебной власти. Эта область, имѣющая громадное значеніе въ жизни каждаго государства, требуетъ къ себѣ болѣе внимательнаго отношенія, поэтому на ней необходимо остановиться болѣе подробно.

Дореформенная Русь не знала отдѣльной судебной власти, ибо администрація вѣдала и судебныя дѣла. Такой порядокъ нѣсколько измѣнился при Петрѣ Великомъ, который отдалъ судебныя функціи отдѣльнымъ лицамъ, хотя и подчинилъ ихъ административной власти въ лицѣ губернатора. Въ 1713 году была учреждена должность ландрихтеровъ, которые въ 1718 году были подчинены оберъ-ландрихтеру, назначаемаго въ каждую губернію. Въ 1719 году, однако, такой порядокъ былъ нарушенъ и на мѣсто единоличной власти ландрихтера явились коллегіальные надворные суды, подчиненные юстицъ-коллегіи. Надзоръ за дѣятельностью, но никакъ не за судебными постановленіями, этихъ надворныхъ судовъ лежалъ на губернаторѣ. Первоначально предполагалось ввести эти суды въ каждомъ городѣ, но благодаря разнаго рода препятствіямъ, они были введены лишь въ восьми городахъ; въ остальныхъ городахъ судебная власть принадлежала городскимъ магистратамъ. Такимъ образомъ, порядокъ судебной инстанціи при Петрѣ Великомъ былъ слѣдующій. Первоначальной судебной инстанціей былъ надворный судъ или городской магистратъ; недовольный рѣшеніемъ этой первоначальной инстанціи могъ перенесть дѣло въ юстицъ-коллегію, а отгуда въ Сенатъ, рѣшенія котораго были безапелляціонны и обязательны для каждой изъ сторонъ.

Такимъ образомъ, мы видимъ довольно систематическую картину судостроительства при Петрѣ Великомъ. Но послѣ смерти Великаго Преобразователя новое судостроительство снова уступило мѣсто старымъ порядкамъ, при которыхъ администрація и судъ находились въ однѣхъ рукахъ.

Въ 1727 году были уничтожены надворные суды и судъ перешелъ въ вѣдѣніе губернаторовъ и воеводъ. Гражданскій и уголовный судъ сосредоточился, такимъ образомъ, въ губернской и воеводской канцеляріяхъ; въ городахъ же судъ попрежнему находился въ магистратахъ, и подчиненныхъ власти губернатора. Воеводская канцелярія, какъ первая судебная инстанція, была подчинена губернской, эта послѣдняя зависѣла отъ юстицъ-коллегіи, надъ всемъ этимъ попрежнему стоялъ Сенатъ.

Порядокъ такого рода, несмотря на всю свою ненормальность и устарѣлость, продолжался, однако, около полвѣка, до 1775 года, когда Екатерина Великая реформировала судебное устройство, введя въ низшія инстанціи суда выборное и сословное начало. Для дворянъ были учреждены уѣздный и верхній земскій судъ, для городского населенія—городовой и губернскій магистраты. Одновременно съ этимъ былъ учрежденъ особый судъ для крестьянъ, подъ именемъ—верхняя и нижняя расправа. Высшими апелляціонными инстанціями были въ губерніи палаты гражданскаго и уголовнаго суда.

Заслуга Екатерины Великой имѣетъ то значеніе, что она впервые стремилась установить систему спеціально-судебныхъ учрежденій, но попрежнему контроль надъ судебными учрежденіями принадлежалъ административной власти въ лицѣ губернатора и генералъ-губернатора, которые должны были не допускать волокиты и принуждать судебныя мѣста рѣшать дѣло, «но отнюдь не мѣшаться въ производство онаго». Впрочемъ, генералъ-губернатору было дано право вмѣшиваться въ судебныя рѣшенія; онъ могъ пріостанавливать исполненіе судебныхъ приговоровъ и доносить объ этомъ Сенату, а въ нѣкоторыхъ случаяхъ и Верховной Власти. Кромѣ того генералъ-губернатору принадлежало право утвержденія приговора о смертной казни.

Въ реформѣ Екатерины Великой рѣзко раздѣляются впервые понятія о слѣдствіи и судопроизводствѣ. Въ то время, какъ раньше такого разграниченія не существовало и судебная власть не отнималась отъ слѣдственной, при Императрицѣ Екатеринѣ II такой порядокъ былъ найденъ неудовлетворительнымъ; слѣдственная часть была выдѣлена изъ суда и возложена была въ городахъ на управу благочинній, а въ уѣздахъ на нижній земскій судъ съ исправникомъ во главѣ.

Въ 1797 году упразднена была нижняя расправа, а также и всѣ мѣста второй инстанціи, какъ-то: верхній земскій судъ, губернскій магистратъ, верхняя расправа.

Указомъ 9-го сентября 1801 года, при Императорѣ Александрѣ I былъ введенъ въ судъ выборный элементъ, въ лицѣ засѣдателей отъ дворянства и купечества въ палаты уголовнаго и гражданскаго. Такимъ образомъ, остались три судебныя инстанціи: первую составляли суды уѣздные, магистраты и въ столицахъ, сверхъ того, суды надворные, вторую — палаты уголовнаго и гражданскаго суда, наконецъ, третью инстанцію представлялъ Правительствующій Сенатъ, изъ котораго нѣкоторыя дѣла могли восходить и на Высочайшее усмотрѣніе черезъ Государственный Совѣтъ. Разница между Сенатомъ и двумя первыми инстанціями была та, что Сенатъ состоялъ изъ членовъ по назначенію, тогда какъ въ первыхъ двухъ инстанціяхъ засѣдателями были преимущественно лица выборныя отъ сословій, что приводило къ преобладанію канцеляріи, ронявшему авторитетъ судей и являвшемуся однимъ изъ главныхъ источниковъ волокиты.

Императоръ Александръ I въ первую половину своего Царствованія предполагалъ провести въ области суда коренную реформу, но Отечественная война и поворотъ затѣмъ въ общемъ направленіи политики Императора Александра I отдалили реформу на нѣсколько десятилѣтій, до наступленія эпохи великихъ реформъ Царя-Освободителя.

20-го ноября 1864 года была проведена, наконецъ, судебная реформа, осуществившаяся изданіемъ Судебныхъ Уставовъ Императора Александра II; этой реформой вводился судъ скорый, правый и милостивый, то-есть справедливый и равный для всѣхъ.

Для достиженія этой цѣли необходимо было созданіе такой судебной власти, которая опиралась бы на всеобщее уваженіе и довѣріе.

Въ видахъ созданія такой власти Судебные Уставы проводятъ начало отдѣленія суда отъ администраціи, а для упроченія нравственнаго ея авторитета устанавливаютъ для занятія должностей по судебному вѣдомству извѣстный образовательный и служебный цензъ. Той же цѣли служитъ и предоставленіе общимъ судебнымъ мѣстамъ права представленія кандидатовъ на открывшіяся судебныя должности. Самостоятельность судей ограждается съ этихъ поръ началомъ ихъ несмѣняемости, съ которымъ связано и запрещеніе переводить судей изъ одного мѣста въ другое безъ ихъ согласія. Наконецъ, все для той же цѣли поднятія авторитета судебной власти, было признано невозможнымъ съ должностью судьи совмѣщеніе какихъ-либо иныхъ должностей и службы, хотя бы въ частныхъ учрежденіяхъ.

Въ основаніе системы судебныхъ мѣстъ Судебными Уставами были положены такія общія начала.

Водворено было различіе между общей и мировой юстиціей. Окружные суды являются органами общей юстиціи и имѣютъ въ своемъ вѣдѣніи, обыкновенно, нѣсколько уѣздовъ; высшей инстанціей послѣ нихъ, куда можно было обращаться съ апелляціей на рѣшеніе окружного суда, является судебная палата, обнимающая собой нѣсколько окружныхъ судовъ. Эти общія судебныя мѣста имѣютъ коллегіальный характеръ, при чемъ члены суда назначаются правительствомъ. Мировыя судебныя установленія состоятъ изъ единоличной власти выбраннаго мирового судьи, на рѣшеніе котораго подавалась апелляція въ мировой съѣздъ.

Въ уголовномъ судопроизводствѣ былъ введенъ судъ присяжныхъ засѣдателей, являющійся лучшей гарантіей независимости уголовнаго суда отъ постороннихъ вліяній и сохраненія равновѣсія между обвиненіемъ и защитой. Къ вѣдомству суда присяжныхъ отнесены дѣла о преступленіяхъ, за которыя въ законѣ положены наказанія, соединенныя съ лишеніемъ или ограниченіемъ правъ. Изъ этого общаго правила Судебные Уставы допускаютъ нѣкоторыя изъятія: важнѣйшія уголовныя дѣла слушаются при участіи присяжныхъ засѣдателей не въ окружномъ судѣ, а въ Сенатѣ. Дѣла о государственныхъ преступленіяхъ подлежали вѣдомству или судебныхъ палатъ съ сословными представителями или же разсматривались верховнымъ уголовнымъ судомъ, учрежденнымъ на каждый случай по особенному Высочайшему указу Государя Императора.

Рѣшенія и приговоры мировыхъ съѣздовъ и судебныхъ палатъ считаются окончательными. Но такъ какъ они могутъ содержать въ себѣ неправильное примѣненіе закона или существенное нарушеніе обрядовъ и формъ судопроизводства, при наличности которыхъ судебное рѣшеніе подлежитъ отмѣнѣ, то для разсмотрѣнія просьбъ объ такой отмѣнѣ установленъ особый кассаціонный судъ въ видѣ двухъ кассаціонныхъ департаментовъ при Правительствующемъ Сенатѣ—гражданскаго и уголовнаго.

Одновременно съ введеніемъ новаго судоустройства была преобразована и прокурорская власть. До времени Императора Александра II губернскіе прокуроры имѣли надзоръ за правильнымъ примѣненіемъ закона не только въ судебныхъ, но и въ административныхъ учрежденіяхъ. Теперь же обязанности прокурора были ограничены только дѣлами юстиціи. Прокурорскому надзору было ввѣрено какъ поддержаніе обвиненія въ уголовномъ процессѣ, такъ и наблюденіе за правильнымъ примѣненіемъ закона судебными учрежденіями.

Судебными уставами Императора Александра II созданъ былъ вновь цѣлый рядъ важныхъ вспомогательныхъ органовъ въ видѣ судебныхъ приставовъ, нотаріата и адвокатуры. Въ лицѣ судебныхъ приставовъ судебныя мѣста получили возможность располагать самостоятельными исполнительными органами, чѣмъ окончательно судъ былъ отдѣленъ отъ администраціи. Учрежденіе нотаріата имѣетъ то важное значеніе, что онъ, дѣйствуя подъ контролемъ мѣстныхъ судебныхъ учрежденій, имѣетъ своей задачей предупредить тяжбы путемъ содѣйствія правильному заключенію гражданскихъ сдѣлокъ. Введенный уставами состязательный процессъ былъ бы невозможенъ безъ независимой адвокатуры, пользующейся извѣстнымъ нравственнымъ авторитетомъ. Такая адвокатура и была создана въ видѣ состоящихъ при судебныхъ палатахъ корпорацій присяжныхъ повѣренныхъ. Вступленіе въ эти корпораціи обусловлено извѣстнымъ цензомъ; организація ихъ основана на началахъ широкаго самоуправленія подъ высшимъ контролемъ судебной власти.

Реформированное такимъ образомъ судоустройство продержалось недолго. Въ слѣдующее же Царствованіе Императора Александра III начался цѣлый рядъ измѣненій, клонившихся къ ограниченію независимости суда отъ администраціи. Прежде всего закономъ 1885 года былъ существенно ограниченъ принципъ несмѣняемости судей. Съ 1878 года отъ суда присяжныхъ засѣдателей была изъята значительная часть уголовныхъ дѣлъ и была передана въ вѣдѣніе суда съ сословными представителями. Наконецъ, въ 1889 году судебная власть по маловажнымъ дѣламъ, наиболѣе, однако, затрагивающимъ интересы народонаселенія, опять была соединена съ административной и даже въ большей степени, нежели то было раньше, въ дореформенное время. Мировой судъ остался только въ столицахъ и въ крупныхъ городахъ; въ уѣздахъ же онъ былъ замѣненъ институтомъ земскихъ начальниковъ, а въ городахъ — городскими судьями, назначенными отъ правительства.

На ряду съ этими судебными учрежденіями въ настоящее время дѣйствуютъ въ Россіи суды,

носящіе частью сословный, частью спеціальный характеръ; сюда относятся — военные суды; духовные суды, которымъ, кромѣ суда надъ лицами духовнаго сословія, принадлежатъ дѣла бракоразводнаго процесса; коммерческіе суды и волостные суды.

Въ общемъ судоустройство настоящаго времени за исключеніемъ немногихъ измѣненій перешло къ намъ отъ эпохи великихъ реформъ, и надо надѣяться, что въ концѣ-концовъ тѣ дефекты, которые сейчасъ имѣютъ мѣсто, исчезнутъ въ ближайшемъ будущемъ и государство будетъ итти постоянно по пути улучшенія.

Нельзя оставить безъ вниманія отношенія государства къ призрѣнію неимущаго населенія.

Съ древняго времени бѣдняки вызывали сочувствіе къ себѣ со стороны правительства и общества. При монастыряхъ и приходскихъ церквахъ устраивались богадѣльни, куда принимались профессіональные нищіе. Но дальше этихъ богадѣленъ и щедраго одѣленія деньгами нищихъ по большимъ праздникамъ дѣло призрѣнія не шло; никакой систематически организованной помощи не было до Петра Великаго. Великій Преобразователь, слѣдуя въ данномъ случаѣ примѣру Запада, началъ энергично преслѣдовать профессіональное нищенство и воспретилъ частную помощь; вмѣстѣ съ тѣмъ онъ издалъ распоряженіе по духовному вѣдомству завести по всѣмъ губерніямъ богадѣльни, а магистраты должны были озаботиться устройствомъ смирительныхъ домовъ для заключенія профессіопальныхъ нищихъ мужчинъ, для женщинъ же должны были возникнуть прядильные дома.

Хотя планъ этотъ въ цѣломъ своемъ осуществленъ не былъ, однако, свидѣтельствуетъ о томъ, что правительство обратило серьезное вниманіе на борьбу съ нищенствомъ, дѣйствующимъ деморализующе на необезпеченные слои населенія.

Первая, правильно организованная помощь по общественному призрѣнію произошла въ царствованіе Императрицы Екатерины Великой. Эта Великая Императрица, слѣдуя внушеніямъ И. И. Бецкаго, основала въ Москвѣ и Петербургѣ воспитательные дома, благодаря которымъ не одинъ десятокъ тысячъ брошенныхъ дѣтей, погибавшихъ раньше зачастую на улицѣ отъ голода и стужи, нашли себѣ тогда не только теплый уголъ и кусокъ хлѣба, но получили также возможность вступить въ жизнь съ нѣкоторыми знаніями. Кромѣ устройства воспитательныхъ домовъ, Императрицей Екатериной II были учреждены въ каждой губерніи приказы общественнаго призрѣнія, принесшіе въ свое время огромную пользу въ борьбѣ съ такимъ великимъ зломъ, каковымъ является нищета.

Эти приказы общественнаго призрѣнія прожили около ста лѣтъ вплоть до введенія земскихъ учрежденій 1864 году и городского общественнаго управленія въ 1870 году, когда къ нимъ перешли обязанности приказовъ общественнаго призрѣнія, которые сохранились лишь въ неземскихъ губерніяхъ. Эти органы состоятъ въ вѣдѣніи Министерства Внутреннихъ дѣлъ, въ вѣдѣніи котораго находятся и всѣ благотворительныя общества.

Въ 1828 году было организовано особое Вѣдомство учрежденій Императрицы Маріи, которое до того было въ вѣдѣніи Собственной Его Императорскаго Величества Канцеляріи. Другое самостоятельное благотворительное общество представляетъ изъ себя Императорское Человѣколюбивое Общество, которое было основано еще въ 1802 году и настолько развило свою дѣятельность, что въ настоящее время въ Москвѣ, Петербургѣ и 25-ти провинціальныхъ городахъ имѣетъ подъ своимъ попеченіемъ около 210 благотворительныхъ учрежденій.

Болѣе широкую дѣятельность проявляетъ другая организація — Россійское Общество Краснаго Креста. Въ мирное время Красный Крестъ проявляетъ обширную благотворительную дѣятельность, особенно въ годины народныхъ бѣдствій — голода и повальныхъ болѣзней. Красный Крестъ располагаетъ около 400 учрежденіями, въ томъ числѣ 3 инвалидными домами и множествомъ больницъ, лѣчебницъ, амбулаторій и пріютовъ.

Въ 1895 году подъ Августѣйшимъ покровительствомъ Ея Императорскаго Величества Государыни Императрицы Александры Ѳеодоровны было учреждено попечительство о домахъ трудолюбія и работныхъ домахъ, имѣющее цѣлью организацію трудовой помощи, то-есть доставленіе честно оплачиваемаго труда «тѣмъ изъ терпящихъ крайнюю нужду, которые тщетно ищутъ себѣ заработка и пріюта».

Изъ приведенныхъ примѣровъ ясно видно, что благотворительная помощь исходитъ по большой части не отъ государства, а отъ частныхъ лицъ, хотя и находится подъ покровительствомъ членовъ Россійскаго Императорскаго Дома. Но судя по тому, въ какихъ размѣрахъ оказывается эта необходимая помощь и сколько нужно умѣлой и систематичной организаціи въ дѣлѣ общественнаго призрѣнія, надо полагать, что недалеко то время, когда настанетъ въ Россіи полное единство и средоточіе въ рукахъ одного вѣдомства такого важнаго государственнаго дѣла, какъ общественное призрѣніе.

В. Н. Коковцовъ.

Коковцовъ — Владиміръ Николаевичъ, Предсѣдатель Совѣта Министровъ, Министръ Финансовъ, Статсъ-Секретарь, Сенаторъ, Членъ Государственнаго Совѣта.

Владиміръ Николаевичъ принадлежитъ къ старинному дворянскому роду. До сихъ поръ принадлежитъ семейству Коковцовыхъ родовое имѣніе „Горно-Покровское“ въ Новгородской губерніи, которое было пожаловано его предку Царемъ Алексѣемъ Михайловичемъ.

Первоначальное образованіе В. Н. получилъ во 2-й С.-Петербургской гимназіи, по окончаніи которой онъ поступилъ въ Императорской Александровскій лицей. Окончивъ высшее образованіе, онъ началъ свою службу въ Министерствѣ Юстиціи. Во время этой службы В. Н. занимался изученіемъ тюремнаго вопроса, а для болѣе совершеннаго изученію постановки тюремнаго дѣла въ 1878 году получилъ командировку за границу; возвратившись, В. Н. перешелъ на службу въ Министерство Внутреннихъ дѣлъ, гдѣ занялъ должность инспектора 5 класса Главнаго Тюремнаго Управленія, а въ 1882 г. былъ назначенъ помощникомъ начальника Управленія.

При ближайшемъ сотрудничествѣ В. Н. былъ составленъ новый „Уставъ о ссыльныхъ и содержащихся подъ стражей“, улучшилось санитарное состояніе тюремъ, былъ проведенъ законъ о работахъ арестантовъ и т. д.

Въ 1890 г. В. Н. перешелъ въ Государственную Канцелярію, гдѣ, занимаясь разнообразными должностями, онъ имѣлъ возможность подробно ознакомиться съ дѣлопроизводствомъ Государственнаго Совѣта.

Съ 1896 по 1902 г. В. Н. состоялъ Товарищемъ Министра Финансовъ. Благодаря его содѣйствію разработано преобразованіе питейной системы, обращено вниманіе на положеніе торговаго мореплаванія. Въ 1901 г. онъ руководилъ дѣлами Главнаго Управленія неокладныхъ сборовъ и казенной продажи питей. Въ 1902 году онъ получилъ назначеніе на постъ Государственнаго Секретаря. Состоя Товарищемъ Министра Финансовъ, В. Н. былъ назначенъ членомъ Особаго Совѣщанія о нуждахъ сельско-хозяйственной промышленности и все время принималъ дѣятельное участіе въ работахъ этого совѣщанія. Будучи Государственнымъ Секретаремъ, В. Н., какъ спеціалистъ въ финансовыхъ и смѣтныхъ вопросахъ, принималъ близкое участіе въ соотвѣтственныхъ дѣлахъ Государственнаго Управленія.

Въ 1903 году В. Н. былъ назначенъ членомъ высшаго комитета по дѣламъ поземельнаго кредита.

Въ февралѣ 1904 г. В. Н. получилъ назначеніе на постъ Министра Финансовъ и принялъ на себя главное руководство финансовымъ хозяйствомъ. Въ 1905 году В. Н. вышелъ въ отставку и былъ назначенъ членомъ Государственнаго Совѣта.

Въ апрѣлѣ 1906 года снова В. Н. принялъ портфель Министра Финансовъ и сохранилъ его какъ въ кабинетѣ И. Л. Горемыкина, такъ и въ кабинетѣ П. А. Столыпина.

9 сентября 1911 года Высочайшимъ указомъ В. Н. былъ назначенъ Предсѣдателемъ Совѣта Министровъ, съ сохраненіемъ остальныхъ занимаемыхъ имъ должностей. Дѣятельность Владиміра Николаевича на его отвѣтственномъ посту была оцѣнена Высочайшимъ Рескриптомъ на его имя 21 февраля 1913 г. и пожалованіемъ ему портрета Государя Императора въ рамкѣ, украшенной драгоцѣнными камнями.

Своими выступленіями въ Государственной Думѣ противъ оппозиціи В. Н. обнаружилъ необыкновенно твердую рѣшимость проводить свою политику, не отступая отъ нея ни на шагъ.

Графъ В. Б. Фредериксъ.

Графъ Фредериксъ — Владиміръ Борисовичъ, Министръ Императорскаго Двора и Удѣловъ.

Графъ В. Б. родился 16 ноября 1838 года и получилъ блестящее образованіе. Въ 1856 г. поступилъ юнкеромъ въ л.-гв. конный полкъ, и черезъ два года былъ произведенъ въ корнеты. Въ 1871 году состоялось опредѣленіе графа флигель-адъютантомъ.

Въ 1875 году графъ, которому было только 37 лѣтъ, уже въ чинѣ полковника получилъ въ командованіе л.-гв. конный полкъ; на этомъ посту онъ оставался семь лѣтъ.

При Императорѣ Александрѣ III В. Б. былъ назначенъ командиромъ первой бригады первой гвардейской кавалерійской дивизіи. Въ 1888 году графъ сопровождалъ Императора Александра III въ Берлинъ на погребеніе Императора Вильгельма I, а осенью слѣдующаго 1889 года сопровождалъ Его Величество на маневры герман. войскъ.

Въ 1891 г. графъ былъ назначенъ управляющимъ придворной конюшенной частью и здѣсь различными улучшеніями выказалъ свои административныя способности. Въ 1893 году онъ уже занялъ постъ помощника Министра Императорскаго Двора и Удѣловъ на правахъ Товарища Министра, а въ 1897 году назначенъ Министромъ. Графъ на этомъ посту обратилъ особенное вниманіе на матеріальное положеніе служащихъ въ его вѣдомствѣ и приложилъ всѣ старанія къ улучшенію ихъ быта.

Для того чтобы сократить расходы, В. Б. ввелъ новыя правила контроля и строгую отчетность по всѣмъ отраслямъ министерскаго хозяйства. Въ 1905 г. графъ былъ назначенъ командующимъ Главною Императорскою квартирою, сохраняя при этомъ постъ Министра Двора. Графъ отличается прямотой, добросердечностью, гуманностью и обходительностью. Благодаря своимъ дарованіямъ и душевнымъ качествамъ, графъ пользуется расположеніемъ Августѣйшей Семьи и полнымъ довѣріемъ Государя Императора.

Въ Царскомъ рескриптѣ на имя графа въ день его полувѣкового служенія 25 марта 1906 года, охарактеризована его полезная дѣятельность слѣдующими словами:

„Баронъ Владиміръ Борисовичъ, многолѣтняя служба Ваша въ рядахъ войскъ и при Дворѣ проникнута глубокой преданностью Престолу и всегдашнимъ стремленіемъ образцово, не щадя силъ, выполнять возлагаемыя на Васъ обязанности. Издавна, находясь вблизи къ Императорской Фамиліи, Вы пользовались благоволеніемъ Моихъ незабвенныхъ Родителя и Дѣда, и заслуживъ совершенное Мое довѣріе, свыше десяти лѣтъ стоите во главѣ Министерства Двора, призваннаго къ завѣдыванію дѣлами, непосредственно затрагивающими интересы Царствующаго Дома. Въ разрѣшеніе этихъ дѣлъ, на ряду съ искуснымъ и точнымъ исполненіемъ Моихъ указаній, Вы вносите отличающія Васъ служебную опытность и личное благородство, а равно ту непоколебимую вѣрность долгу, которую Я, будучи свидѣтелемъ Вашихъ повседневныхъ трудовъ, привыкъ въ Васъ уважать“.

Въ воздаяніе своихъ заслугъ Владиміръ Борисовичъ 21 февраля 1913 года былъ возведенъ въ графское достоинство.

Н. А. Маклаковъ.

Маклаковъ—Николай Алексѣевичъ, Министръ Внутреннихъ Дѣлъ. Получивъ среднее образованіе и окончивъ затѣмъ филологическій факультетъ Императорскаго университета, Николай Алексѣевичъ началъ служебную карьеру податнымъ инспекторомъ въ г. Суздалѣ. Изъ Суздаля въ скоромъ времени онъ былъ переведенъ на таковую же должность во Владимиръ. Прослуживъ податнымъ инспекторомъ, Н. А. былъ назначенъ начальникомъ отдѣленія Казенной Палаты въ Полтаву.

Занимая эту должность, Н. А. обратилъ на себя вниманіе добросовѣстнымъ отношеніемъ къ дѣлу, и вскорѣ послѣ Полтавскихъ торжествъ въ 1909 году перешелъ на службу въ министерство Внутреннихъ Дѣлъ, получивъ назначеніе на важный и отвѣтственный постъ Черниговскаго губернатора. Въ теченіе трехъ лѣтъ онъ управлялъ губерніей и на этомъ посту принесъ немало пользы, преслѣдуя взяточничество, уничтожая разбойничьи банды и повсюду водворяя порядокъ. Будучи доступнымъ и гуманнымъ человѣкомъ, Н. А. вникалъ въ нужды низшихъ чиновъ администраціи и старался улучшить ихъ матеріальное положеніе.

Въ 1912 году, благодаря своему административному опыту, Николай Алексѣевичъ былъ призванъ временно управлять Министерствомъ Внутреннихъ Дѣлъ и въ 1913 году получилъ утвержденіе въ должности Министра Внутреннихъ Дѣлъ. За короткое время своего управленія Министерствомъ Николай Алексѣевичъ обратилъ серьезное вниманіе на нѣкоторыя части управленія и главнымъ образомъ занялся разработкой вопроса о реформѣ полиціи, пригласивъ себѣ помощникомъ Московскаго губернатора В. Ф. Джунковскаго.

В. А. Сухомлиновъ.

Сухомлиновъ — Владиміръ Александровичъ, военный министръ. Родился 4 августа 1848 года, воспитывался сначала въ кадетскомъ корпусѣ, а затѣмъ въ кавалерійскомъ Николаевскомъ училищѣ. Въ 1876 году былъ произведенъ въ корнеты л.-гв. Уланскаго Его Величества полка. Въ 1874 г. по выходѣ изъ Николаевской Академіи Генеральнаго Штаба по первому разряду, В. А. былъ назначенъ адъютантомъ штаба 1-ой гвардейской кавалерійской дивизіи и началъ преподавать тактику въ кавалерійскомъ Николаевскомъ училищѣ.

Во время русско-турецкой войны В. А. былъ въ рядахъ дѣйствующей арміи; выказавши храбрость и смѣлость во многихъ дѣлахъ этой войны, онъ былъ награжденъ за нихъ: золотымъ оружіемъ, орденомъ св. Георгія 4-й степени, св. Станислава 2-й ст. съ мечами, св. Анны 2-й степени съ мечами.

По окончаніи войны, вернувшись въ чинѣ полковника, В. А. былъ назначенъ правителемъ дѣлъ Николаевской Академіи Генеральнаго Штаба и преподавателемъ тактики этой Академіи, а также въ Николаевскомъ кавалерійскомъ училищѣ и въ Пажескомъ корпусѣ.

Въ 1875 году В. А. издалъ брошюру „Эскадронъ на аванпостахъ“, а впослѣдствіи принималъ участіе въ изданіи „Сборникъ тактическихъ задачъ“.

В. А. преподавалъ тактику Великимъ Князьямъ Петру Николаевичу, Георгію и Сергѣю Михайловичамъ. Въ 1883—1884 гг. онъ читалъ тактику въ Михайловскомъ артиллерійскомъ училищѣ. Въ 1886 г. В. А. прекратилъ преподавательство вслѣдствіе назначенія его командиромъ 6-го л.-драг. Павловскаго полка и возобновилъ его, вернувшись въ Петербургъ начальникомъ офицерской кавалерійской школы. В. А. былъ дѣятельнымъ помощникомъ М. И. Драгомирова, по указаніямъ и подъ редакціей котораго составилъ „Подготовку эскадрономъ“ и дополнилъ Драгомировскій задачникъ учебника тактики „Примѣрными рѣшеніями задачъ“.

Съ 1899 года, въ бытность М. И. Драгомирова Кіевскимъ, Подольскимъ и Волынскимъ генералъ-губернаторомъ, генералъ Сухомлиновъ состоялъ начальникомъ штаба Кіевскаго Военнаго Округа, а съ 1905 года назначенъ на мѣсто Драгомирова генералъ-губернаторомъ.

Въ 1908 году В. А. былъ призванъ на важный постъ начальника Генеральнаго Штаба, и въ 1909 году послѣдовало его назначеніе на постъ военнаго министра, какой онъ занимаетъ до настоящаго времени. Въ 1913 году В. А. былъ Высочайше пожалованъ орденомъ св. Александра Невскаго съ брилліантами.

Кромѣ вышеназванныхъ трудовъ, его перу принадлежитъ цѣлый рядъ книгъ и статей по военнымъ вопросамъ и, главнымъ образомъ, по тактикѣ.

Состоя военнымъ министромъ, В. А. энергично взялся за преобразованіе военнаго вѣдомства. При немъ установлено единовластіе военнаго министра, являющагося единственнымъ докладчикомъ Государю Императору по всѣмъ дѣламъ этого вѣдомства.

И. К. Григоровичъ.

Григоровичъ—Иванъ Константиновичъ, вице-адмиралъ, морской министръ.

И. К. родился въ 1854 году. Получивъ обычное военно-морское образованіе, И. К. долго и много плавалъ на различныхъ судахъ и впослѣдствіи занималъ штабныя должности.

Въ теченіе 2-хъ лѣтъ И. К. занималъ постъ нашего морского агента въ Англіи.

Въ 1898 году былъ назначенъ командиромъ броненосца „Цесаревичъ", на которомъ отбилъ историческую атаку японцевъ въ ночь на 27 января 1904 года подъ Портъ-Артуромъ. И. К. пришлось выдержать всѣ тягости Портъ-Артурской осады, во время которой былъ командиромъ порта.

По окончаніи русско-японской войны, И. К. былъ назначенъ командиромъ порта Императора Александра III, главнымъ командиромъ Кронштадтскаго порта, а съ февраля 1909 года занималъ должность товарища министра, съ которой непосредственно перешелъ въ 1911 году на болѣе высокій и отвѣтственный постъ морского министра.

И. К. положилъ много силъ на созданіе флота послѣ войны и сумѣлъ привлечь къ этому и заинтересовать своихъ подчиненныхъ, (къ которымъ обратился съ приказомъ), гдѣ между прочимъ говоритъ:

„Всѣ стремленія центральныхъ и портовыхъ учрежденій вѣдомства, созданныхъ для удовлетворенія нуждъ морской силы государства, должны быть направлены исключительно на помощь дѣйствующему флоту. Исходя изъ основного положенія, я прошу всѣхъ чиновъ, начиная отъ самыхъ старшихъ и кончая младшими, проникнуться одной мыслью и однимъ желаніемъ—оказать самое энергическое содѣйствіе строевому флоту въ осуществленіи великой задачи, на него возложенной—обороны государства".

Трудно пришлось новому министру на своемъ посту, но въ трудную минуту онъ былъ поддержанъ съ высоты престола. Государь Императоръ Своими милостивыми словами рескрипта выражалъ свое полное довѣріе И. К.

Въ 1913 году И. К. былъ Высочайше пожалованъ орденомъ Бѣлаго Орла.

Создавая флотъ, И. К. дѣйствуетъ по опредѣленной, имъ составленной, программѣ, расчитанной на нѣсколько лѣтъ. На нашихъ глазахъ умѣло защитилъ и провелъ онъ въ Государственной Думѣ смѣту на эту программу.

С. А. Сазоновъ.

Сазоновъ—С. А., Министръ Иностраннныхъ Дѣлъ. Родился въ 1868 году въ дворянской семьѣ.

По окончаніи высшаго образованія въ университетѣ, онъ поступилъ на службу въ Министерство иностранныхъ дѣлъ. Проходя различныя должности въ дипломатическомъ мірѣ при иностранныхъ дворахъ долгое время, Сазоновъ былъ переведенъ на службу при Министерствѣ въ Россію и въ 1910 году, съ уходомъ Министра Извольскаго, получилъ назначеніе на должность завѣдующаго министерствомъ Иностранныхъ Дѣлъ, а 8-го ноября того же года утвержденъ Высочайшемъ Указомъ въ должности Министра того же вѣдомства.

Въ 1913 году С. А. былъ награжденъ орденомъ св. Владиміра 2 степени.

У всѣхъ на глазахъ произошелъ успѣхъ политики Министра, такъ недавно занявшаго отвѣтственный постъ на Ближнемъ Востокѣ, когда Турція закрыла Дарданеллы. Требованіе русскихъ дипломатовъ заставили въ концѣ-концовъ Турцію пойти на уступки и исполнить требованіе Россіи. Этому успѣху мы всецѣло обязаны нашему Министру, который настойчивымъ требованіемъ своимъ показалъ всему міру свою рѣшимость не сворачивать съ намѣченнаго пути усиленія Россіи въ международныхъ отношеніяхъ.

И. Г. Щегловитовъ.

Щегловитовъ — Иванъ Григорьевичъ, Министръ Юстиціи. Родился 18 февраля 1861 года. По окончаніи училища правовѣдѣнія съ чиномъ титулярнаго совѣтника, Иванъ Григорьевичъ началъ службу кандидатомъ на судебныя должности при Спб. Окружномъ Судѣ. Въ 1887 году послѣ двухлѣтней службы товарищемъ прокурора въ Н.-Новгородѣ, былъ назначенъ товарищемъ прокурора въ С.-Петербургъ. Въ 1894 г. назначенъ прокуроромъ Спб. Окружнаго Суда. Съ 1897 года исполнялъ обязанности товарища оберъ-прокурора уголовнаго кассаціоннаго департамента Пр. Сената, а въ 1898 году утвержденъ въ этой должности. Съ 1900 по 1903 годъ И. Г. работалъ исключительно въ Министерствѣ Юстиціи, гдѣ являлся ближайшимъ сотрудникомъ Н. В. Муравьева по разработкѣ вопроса объ отмѣнѣ ссылки вообще и по переустройству карательныхъ учрежденій о. Сахалина. И. Г. пришлось много поработать въ качествѣ прокурора по политическимъ процессамъ.

Въ 1906 году И. Г. получилъ назначеніе на постъ товарища Министра Юстиціи, и въ этомъ же году передъ открытіемъ Государственной Думы получилъ министерскій портфель.

Въ 1907 году Иванъ Григорьвичъ получилъ назначеніе членомъ Государственнаго Совѣта съ сохраненіемъ прежней должности. Всѣ законопроекты, касающіеся юридическихъ вопросовъ и внесенные въ Государственную Думу, были разработаны при непосредственномъ участіи Ивана Григорьевича. Онъ неоднократно выступалъ защитникомъ своихъ законопроектовъ въ Государственной Думѣ и высказывался за скорѣйшую реформу судебнаго вѣдомства и за измѣненіе устарѣлыхъ законоположеній. Будучи сторонникомъ суда присяжныхъ, Иванъ Григорьевичъ черезъ законодательныя учрежденія ввелъ судъ присяжныхъ въ губерніяхъ: Архангельской, Томской, Тобольской въ областяхъ Акмолинской, Семипалатинской и Уральской. Съ 1903 года Иванъ Григорьевичъ занялъ должность профессора училища правовѣдѣнія по теоріи и практикѣ уголовнаго судопроизводства, а съ 1910 года началъ читать объ основныхъ началахъ судебнаго устройства.

За неустанные труды свои Иванъ Григорьевичъ удостоился въ 1913 году получить орденъ Бѣлаго Орла.

А. В. Кривошеинъ.

Кривошеинъ — Александръ Васильевичъ, главноуправляющій землеустройствомъ и земледѣліемъ.

А. В. родился въ 1866 году. Окончивъ Императорской Спб. университетъ, онъ въ 1887 году поступилъ на службу въ Министерство Внутреннихъ Дѣлъ по земскому отдѣлу, гдѣ, занимая разныя должности, былъ скоро назначенъ сначала старшимъ помощникомъ дѣлопроизводителя, а затѣмъ и дѣлопроизводителемъ.

Въ 1896 году А. В. получилъ назначеніе на постъ помощника начальника переселенческаго управленія, откуда онъ получалъ частыя командировки для ознакомленія на мѣстахъ съ положеніемъ переселенцевъ. Въ 1904 году онъ назначается начальникомъ переселенческаго управленія.

Въ 1905 году В. А. получаетъ должность товарища главноуправляющаго землеустройствомъ и земледѣліемъ. Въ 1906 году онъ мѣняетъ этотъ постъ на постъ товарища Министра Финансовъ.

Благодаря практическому знакомству съ дѣломъ переселенія, А. В. удалось сдѣлать много полезнаго въ тѣхъ преобразованіяхъ, которыя были предприняты вѣдомствамъ.

Въ 1905 году А. В. былъ назначенъ членомъ Государственнаго Совѣта съ оставленіемъ въ прежней должности.

Въ 1908 году А. В. былъ призванъ на отвѣтственный постъ главноуправляющаго землеустройствомъ и земледѣліемъ, на каковомъ остается до настоящаго времени.

Въ 1913 году за свои заслуги А. В. былъ Высочайше пожалованъ орденомъ Бѣлаго Орла.

С. И. Тимашевъ.

Тимашевъ. — Сергѣй Ивановичъ, Министръ Торговли и Промышленности. С. И. родился въ 1858 году. Получивъ образованіе въ Императорскомъ Александровскомъ лицеѣ, который окончилъ съ большой золотой медалью въ 1878 г., С. И. поступилъ на службу въ Правительствующій Сенатъ, но на службѣ пробылъ не долго и отправился за границу, гдѣ въ Берлинскомъ, Вѣнскомъ и Гейдельбергскомъ университетахъ изучалъ экономическія и финансовыя науки.

Въ 1884 году по приглашенію Министра Финансовъ Н. Х. Бунге С. И. поступилъ на службу въ Министерство Финансовъ.

Въ 1886 году онъ былъ назначенъ начальникомъ отдѣленія департамента торговли и промышенности. Работая на этомъ поприщѣ, С. И. близко познакомился съ торгово-промышленными нуждами Россіи.

При министрѣ И. А. Вышнеградскомъ въ 1892 году С. И. былъ назначенъ вице-директоромъ особенной канцеляріи по кредитной части, а черезъ годъ при С. Ю. Витте — товарищемъ управляющаго Государственнымъ банкомъ. Въ теченіе 16 лѣтъ вся дѣятельность его была тѣсно связана съ Государственнымъ банкомъ, въ которомъ съ 1909 года онъ занималъ постъ управляющаго. Онъ принялъ участіе въ выполненіи цѣлаго ряда работъ, предпринятыхъ на основаніи устава 1894 года вслѣдъ за преобразованіемъ Государственнаго банка. Подъ его непосредственнымъ руководствомъ разработанъ проектъ правилъ по возложенію простѣйшихъ банковыхъ операцій на казначейство, выработана большая часть указовъ и правилъ по новымъ операціямъ Государственнаго банка и имъ былъ составленъ проектъ измѣненія устава Государственнаго банка въ связи съ производившейся въ то время денежной реформой.

За труды по управленію Государственнымъ банкомъ въ трудное время войны съ Японіей и, впослѣдствіи, во время внутреннихъ безпорядковъ, С. И. удостоился Высочайшаго пожалованія ему ордена св. Владимира 2-ой степени.

По уходѣ въ отставку Министра Торговли и Промышенности В. И. Тимирязева, съ ноября 1909 года, С. И. былъ назначенъ на освободившійся постъ Министра Торговли и Промышленности, который занимаетъ до настоящаго времени. На новомъ посту С. И. высказался за необходимость скорѣйшаго поднятія, въ интересахъ промышленности, сельскаго хозяйства и улучшенія заработка сельскаго населенія, за привлеченіе къ эксплоатаціи народныхъ богатствъ иностранныхъ капиталовъ, такъ какъ собственные капиталы пока не накопились въ достаточномъ количествѣ. Послѣднее свое мѣропріятіе С. И. объясняетъ соображеніемъ, что богатство страны создается эксплоатаціей природныхъ отечественныхъ богатствъ и народнымъ трудомъ. За свою дѣятельность Сергѣй Ивановичъ удостоился въ 1913 году Высочайшей признательности.

Всегда корректный, Сергѣй Ивановичъ по воззрѣніямъ своимъ и по симпатіямъ болѣе близокъ къ націоналистамъ.

С. В. Рухловъ.

Рухловъ—Сергѣй Васильевичъ, Министръ Путей Сообщеній. С. В. родился въ 1853 г. Высшее образованіе получилъ въ Спб. университетѣ, по окончаніи котораго поступилъ на службу въ Министерство Внутреннихъ Дѣлъ, гдѣ долгое время былъ инспекторомъ главнаго тюремнаго управленія. При его ближайшемъ участіи было улучшено санитарное положеніе тюремъ и введенъ законъ объ обязательномъ трудѣ арестантовъ. Въ 1903 году С. В. получилъ назначеніе на постъ товарища главноуправляющаго торговымъ мореходствомъ.

Въ 1904 году во время русско-японской войны подъ его руководствомъ снаряжались коммерческія суда для военныхъ цѣлей. Онъ принималъ дѣятельное участіе въ возбужденіи общественнаго интереса къ морскому дѣлу. Какъ убѣжденный націоналистъ, С. В. въ 1908 году принималъ дѣятельное участіе въ работахъ Всероссійскаго національнаго съѣзда.

29 января 1909 г. С. В. былъ призванъ на постъ Министра Путей Сообщенія и эту должность занималъ до сихъ поръ. На этомъ посту С. В. обратилъ особое вниманіе на хищеніе въ этомъ вѣдомствѣ; по его настоянію былъ произведенъ цѣлый рядъ ревизій.

Въ 1913 году за свою выдающуюся дѣятельность Сергѣй Васильевичъ былъ произведенъ въ чинъ дѣйствительнаго тайнаго совѣтника.

С. В. состоитъ почетнымъ гражданиномъ своего роднаго города Вологды и кромѣ того почетнымъ мировымъ судьей по Вологодскому уѣзду.

Л. А. Кассо.

Кассо — Левъ Аристидовичъ, Министръ Народнаго Просвѣщенія. Л. А. происходитъ изъ помѣщичьей семьи Бессарабской губерніи. Л. А. родился въ 1865 году.

Окончивъ гимназію, а затѣмъ университетъ, Л. А. въ теченіе двухъ лѣтъ изучалъ римское право въ Берлинской семинаріи.

По прибытіи въ Россію, Л. А. былъ назначенъ приватъ-доцентомъ при Юрьевскомъ университетѣ. Здѣсь Л. А. закончилъ большой трудъ „О преемственности наслѣдниковъ въ обязательствахъ наслѣдодателя“, который далъ ему ученую степень магистра гражданскаго права.

Въ 1895 году Л. А. получилъ назначеніе на кафедру гражданскаго права въ Харьковскій университетъ.

По личной рекомендаціи попечителя Московскаго Учебнаго Округа А. Н. Шварца, Л. А. былъ переведенъ въ Московскій университетъ ординарнымъ профессоромъ по кафедрѣ гражданскаго права.

Въ Москвѣ Л. А. кромѣ отправленія обязанностей профессора въ университетѣ занималъ должность инспектора лицея въ память Цесаревича Николая. По уходѣ директора лицея Л. А. Георгіевскаго на постъ товарища Министра Народнаго Просвѣщенія, Л. А. получилъ назначеніе на постъ директора лицея, на которомъ состоялъ все время до назначенія своего въ 1910 году на постъ Министра Народнаго Просвѣщенія. Будучи директоромъ лицея, Л. А. продолжалъ и свою профессорскую дѣятельность въ Московскомъ университетѣ.

Своей доступностью и гуманностью Л. А. вполнѣ справедливо заслужилъ уваженіе и довѣріе къ себѣ со стороны воспитанниковъ лицея.

Въ 1913 году Л. А. былъ награжденъ орденомъ св. Анны 1 степени.

В. К. Саблеръ.

Саблеръ—Владиміръ Карловичъ, Оберъ-Прокуроръ Святѣйшаго Правительствующаго Сунода, дѣйствительный тайный совѣтникъ. В. К. родился въ 1845 году.

В. К. въ 1867 году окончилъ юридическій факультетъ Московскаго университета, гдѣ для усовершенствованія въ наукахъ былъ оставленъ на 2 года. Затѣмъ В. К. для подготовки къ диссертаціи продолжалъ образованіе за границей. Защитивъ диссертацію по возвращеніи въ Россію, В. К. получилъ степень магистра уголовнаго права.

Въ 1873 году В. К. поступилъ на службу въ Министерство Юстиціи, гдѣ прослужилъ недолго и перешелъ затѣмъ въ 2-е отдѣленіе собственной Его Императорскаго Величества Канцеляріи; здѣсь, въ качествѣ члена, принималъ участіе въ коммисіяхъ для обсужденія серьезныхъ вопросовъ.

Въ 1876 году В. К. былъ назначенъ состоять при Е. И. В. Великой Княгинѣ Екатеринѣ Михайловнѣ и находился при ней во время пріема лицъ дипломатическаго корпуса.

Съ 1881 года В. К. началъ службу при Св. Сунодѣ въ должности юрисконсульта. Своими способностями и трудами В. К. обратилъ на себя вниманіе К. П. Побѣдоносцева, который въ 1883 году предложилъ ему занять мѣсто управляющаго канцеляріей. Черезъ два года В. К. былъ избранъ помощникомъ предсѣдателя совѣта при Сунодѣ для завѣдыванія церковно-приходскими школами; въ 1892 году В. К. получилъ назначеніе на постъ Товарища Оберъ-Прокурора Св. Сунода, которымъ былъ тогда покойный нынѣ К. П. Побѣдоносцевъ. Въ 1896 году В. К. назначенъ сенаторомъ. Въ 1911 г. назначенъ на занимаемую нынѣ должность.

Хорошо знакомый съ церковной администраціей и церковной жизнью, В. К. всегда стоялъ и стоитъ на стражѣ интересовъ Православной Церкви. Своими выступленіями въ Государственной Думѣ, своими рѣчами въ Совѣтѣ Министровъ по поводу выкупки имѣнія гр. Л. Н. Толстого, своими мѣропріятіями въ инцидентѣ съ епископомъ Гермогеномъ и іермонахомъ Иліодоромъ, В. К. ясно доказалъ русскому обществу, что будетъ твердо стоять на стражѣ церковныхъ интересовъ.

Владиміръ Карловичъ Саблеръ является безусловнымъ сторонникомъ созыва Церковнаго Всероссійскаго помѣстнаго собора; этотъ вопросъ, заглохнувшій въ послѣдніе годы, сильно интересуетъ В. К. и въ настоящее время по его настоянію начались работы предсоборнаго присутствія.

Въ 1913 году Владиміръ Карловичъ назначенъ состоять Статсъ-Секретаремъ Его Императорскаго Величества.

В. П. Глѣбовъ.

Глѣбовъ—Владиміръ Петровичъ, членъ Государственнаго Совѣта, крупный землевладѣлецъ и общественный дѣятель, членъ Учетно-Ссуднаго Комитета Московской Конторы Государственнаго банка, почетный членъ дамскаго попечительства о бѣдныхъ, принадлежитъ къ древнему дворянскому роду Глѣбовыхъ, который по поколѣннымъ росписямъ Департамента герольдіи беретъ свое начало въ 1375 году отъ выходца изъ Швеціи Облагиня („то витязь славной Фряжской стороны"). Многіе предки В. П. Глѣбова были воеводами, служили при Дворѣ Царей древней Россіи въ ясельничьихъ—стольникахъ; въ 1762 году Иванъ Федоровичъ Глѣбовъ былъ генералъ-аншефъ и кавалеръ Андрея Первозваннаго, а Семенъ Матвѣевичъ Глѣбовъ, бывшій полковымъ воеводой, въ 1613 г., какъ Мещерскій депутатъ, подписалъ грамоту избранія въ Цари Михаила Феодоровича Романова.

В. П. Глѣбовъ родился въ Тулѣ въ 1848 году; получивъ домашнее образованіе и кончивъ курсъ гимназіи, прошелъ курсъ естественныхъ и сельскохозяйственныхъ наукъ въ Петровской Академіи. Въ 1873 году В. П. былъ зачисленъ на службу при Московскомъ генералъ-губернаторѣ и въ Московскомъ Земельномъ банкѣ, гдѣ занялъ мѣсто члена оцѣночной комиссіи.

На общественномъ поприщѣ В. П. впервые выступилъ во время русско-турецкой войны на Балканахъ въ 1877 — 1878 г., въ качествѣ уполномоченнаго Краснаго Креста при 8 корпусѣ ген. Радецкаго.

Дѣятельность В. П. въ этомъ направленіи прекрасно освѣщена въ запискахъ генерала Анучина „Очерки войны, воспоминанія 1877 года". Главная работа В. П. по организаціи помощи раненымъ сосредоточивалась въ Тырновѣ, Габровѣ, Дряновѣ и не только съ однимъ своимъ отрядомъ, въ составѣ котораго были нѣсколько сестеръ милосердія Георгіевской общины, хирургъ П. Я. Пясецкій и два врача съ санитарами, но и въ огромномъ размѣрѣ дѣятельность его выразилась вспомогательному военному медицинскому вѣдомству въ лазаретахъ, госпиталяхъ и перевязочныхъ пунктахъ, которые снабжались имъ перевязочными средствами, бѣльемъ, обувью и т. п. Послѣ дѣла 28 декабря 1877 года подъ Шипкой и Шейновымъ, гдѣ были у него расположены перевязочные пункты въ передовой линіи сражавшихся армій, В. П. перешелъ Балканы вмѣстѣ со своимъ отрядомъ за 8 корпусомъ и продолжалъ помощь раненымъ въ томъ же направленіи въ Казанлыкѣ, Андріанополѣ, Чаталджѣ. За свои труды за время 11-мѣсячнаго пребыванія на поляхъ брани В. П. былъ награжденъ орденами св. Анны и св. Владиміра съ мечами и Шипкинской медалью. Послѣ войны, въ день заключенія мира въ Санъ-Стефано, В. П. заболѣлъ сыпнымъ тифомъ и лежалъ больной въ Андріанополѣ; по выздоровленіи вернулся въ Москву,

Вскорѣ, по возвращеніи, В. П. въ 1878 году женился на княжнѣ С. Н. Трубецкой, сестрѣ П. Н. Трубецкого и занялся въ своихъ имѣніяхъ сельскимъ хозяйствомъ и земской дѣятельностью, состоя уѣзднымъ и Тульскимъ губернскимъ гласнымъ; былъ выбранъ почетнымъ мировымъ судьей въ Веневскомъ уѣздѣ, потомъ въ Епифанскомъ, Каширскомъ, Тульской губ., одновременно былъ выбранъ въ 1880 году на должность предводителя дворянства въ Епифанскомъ и Каширскомъ уѣздахъ, пробывъ въ этихъ должностяхъ съ небольшими перерывами 12 лѣтъ. Состоялъ почетнымъ попечителемъ Тульской классической гимназіи съ 1886 по 1895 годъ.

Въ 1885 году В. П. пріобрѣлъ обширную площадь земли на Сѣверномъ Кавказѣ, организовалъ тамъ большое мериносовое овцеводство, шерсть котораго считается лучшей въ Россіи до сихъ поръ; образовалъ тамъ большой конный заводъ, снабжая ремонтъ арміи, основалъ виноградники и винодѣліе.

Въ 1891 году, въ годы полнаго неурожая, В. П. принялъ на себя обязанность уполномоченнаго по общественнымъ работамъ при главноуполномоченномъ М. Н. Анненковѣ; велъ эти работы въ Тульской губ., давая голодающимъ самый разнообразный заработокъ. Для поддержки сельскохозяйственной жизни на Сѣверномъ Кавказѣ, В. П. учредилъ сельскохозяйственный банкъ въ Ростовѣ-на-Дону.

Долгое время В. П. состоялъ вице-президентомъ бывшаго Императорскаго московскаго общества сельскаго хозяйства и старшимъ членомъ Императорскаго Общества правильной охоты. Среди всѣхъ, знающихъ его, В. П. пользуется репутаціей достойнаго потомка своихъ знатныхъ предковъ. Москва, Б. Молчановка, с. домъ.

В. В. Якунинъ.

Екатеринославскій губернаторъ, гофмейстеръ Двора Его Величества Владиміръ Васильевичъ Якунинъ. Происходитъ изъ рода Якунинныхъ, существующаго болѣе 300 лѣтъ и при первомъ царѣ изъ Дома Романовыхъ — Михаилѣ Федоровичѣ, дѣтямъ Бевлея Якунина за его безпорочную службу и увѣчье было пожаловано 285 четвертей земли въ Соловскомъ уѣздѣ „при разборѣ на Тулѣ дворянамъ и дѣтямъ боярскимъ". Окончилъ курсъ наукъ въ 3-й Одесской гимназіи и въ Елисаветградскомъ кавалерійскомъ юнкерскомъ училищѣ по 1 разряду.

Высочайшимъ приказомъ за отличіе по службѣ произведенъ въ поручики въ 1878 г. Въ 1881 г. произведенъ на вакансію въ штабъ-ротмистры. Въ 1882 г. зачисленъ въ запасъ армейской кавалеріи.

Избранъ гласнымъ въ Одесскомъ земскомъ собраніи съ 1883 по 1904 г.

Одесскимъ земскимъ собраніемъ избранъ предсѣдателемъ Одесской уѣздной земской управы съ 1886 — 89 г., 1889 — 1898 г.

Избранъ почетнымъ мировымъ судьею по Одесскому уѣзду съ 1883—1889, 1889 — 1892 гг. 1892—1895 г., 1898—1904 г., по г. Одессѣ 1893 — 1899 г.

Высочайшимъ приказомъ уволенъ изъ запаса армейской кавалеріи въ отставку ротмистромъ, съ мундиромъ въ 1887 г.

Избранъ кандидатомъ Одесскаго предводителя дворянства съ 1886 — 1889 и 1889 — 1892 гг. и въ 1892 году избранъ депутатомъ дворянства Одесскаго уѣзда.

Указомъ Правительствующаго Сената въ 1893 г. переименованъ изъ чина ротмистра въ чинъ титулярнаго совѣтника.

Избранъ Херсонскимъ Губернскимъ Земствомъ на принесеніе Всеподданѣйшаго поздравленія отъ имени Херсонскаго Земства по случаю бракосочетанія Ихъ Императорскимъ Величествъ Государя Императора Николая Александровича и Государыни Императрицы Александры Ѳеодоровны.

Высочайшимъ приказомъ въ 1896 г. произведенъ за выслугу лѣтъ въ статскіе совѣтники.

Избранъ предсѣдателемъ Одесской уѣздной земской управы съ 1898 — 1901 г. и уволенъ по прошенію въ 1901 г. Избранъ Одесскимъ уѣзднымъ предводителемъ дворянства въ 1901 году.

Высочайшимъ приказомъ назначенъ почетнымъ мировымъ судьею Староконстантиновскаго округа на трехлѣтіе съ 1899, 1905 и 1908 гг. Высочайшимъ приказомъ въ 1902 г. произведенъ за отличіе въ дѣйствительные статскіе совѣтники.

Высочайшимъ приказомъ по Министерству Императорского Двора въ 1903 г. пожалованъ въ камергеры Двора Его Величества. Въ 1904 г. причисленъ, согласно прошенію, къ Министерству Внутреннихъ Дѣлъ.

Именнымъ Высочайшимъ указомъ отъ 12 августа 1906 г. Всемилостивѣйше повелѣно быть Самарскимъ губернаторомъ съ оставленіемъ въ придворномъ званіи. Объявлена Высочайшая благодарность за отличіе, оказанное въ дѣлѣ землеустройства. Высочайшимъ указомъ, даннымъ 6 мая 1910 г., пожалованъ въ гофмейстеры Двора Его Императорскаго Величества.

Объявлена Высочайшая Ея Императорскаго Величества Государыни Императрицы Александры Ѳеодоровны благодарность по пріисканію мѣстъ воинскимъ чинамъ, пострадавшимъ на войнѣ съ Японіей. Всемилостивѣйше повелѣно 23 августа 1910 г. быть Екатеринославскимъ губернаторомъ съ оставленіемъ въ придворномъ званіи. Государь Императоръ Всемилостивѣйше соизволилъ въ 27 день ноября 1910 г. на присвоеніе званія почетнаго гражданина городовъ Самары и Ставрополя, Самарской губерніи, согласно ходатайству о томъ Самарской и Ставропольской городскихъ думъ. Высочайше награжденъ орденами: св. Станислава 1-й, 2-й и 3-й степени, послѣдній съ мечами и бантомъ, св. Анны 2, 3 и 4 степени, послѣдній съ надписью „за храбрость", св. Владиміра 3 и 4 степени и медалями: свѣтлобронзовой въ память св. коронованія Ихъ Императорскихъ Величествъ въ 1883 и 1896 гг., въ память въ Бозѣ почившаго Императора Александра III, въ память бракосочетанія Ихъ Императорскихъ Величествъ, въ 1894 г. большой серебряной медалью за участіе въ составѣ депутаціи, приносившей поздравленіе по случаю св. коронованія Ихъ Императорскихъ Величествъ въ 1896 г. и темнобронзовой за труды по первой народной переписи населенія въ 1897 г. Имѣетъ знаки: за борьбу съ чумою, Императорскаго Россійскаго общества спасанія на водахъ; Краснаго Креста 1-й ст. и Вѣдомства Учрежденій Императрицы Маріи. Присвоено право на ношеніе нагруднаго знака Высочайше утвержденнаго 4 ноября 1909 года, въ память 200-лѣтія юбилея 13 гусарскаго Нарвскаго полка.

Графъ К. П. Клейнмихель.

Состоявшій при Министрѣ Внутреннихъ Дѣлъ, егермейстеръ Высочайшаго Двора графъ Константинъ Петровичъ Клейнмихель, происходитъ изъ дворянъ С.-Петербургской губ. Родился 5 сентября 1840 г. Воспитывался въ Пажескомъ его Величества корпусѣ. На службу вступилъ прапорщикомъ въ Л.-Гв. Преображенскій полкъ въ 1857 г. Въ 1858 г. по Высочайшему повелѣнію находился въ 2-хнедѣльной командировкѣ съ баталіономъ, отправившимся въ г. Москву. Подпоручикомъ 1862 г., поручикомъ 1863 г., ротнымъ командиромъ 1864 г., штабсъ-капитаномъ 1866 г. Въ томъ же 1866 г., по приказанію Его Императорскаго Высочества Главнокомандующаго войсками гвардіи и Петербургскаго военнаго округа находился въ 5-ти мѣсячной командировкѣ въ слѣдственной комиссіи, учрежденной подъ предсѣдательствомъ генералъ-отъ инфантеріи Муравьева. Въ томъ же году при производствѣ слѣдствія по Высочайшему повелѣнію, испрошенному покойнымъ генералъ-отъ инфантеріи Муравьевымъ, графу Клейнмихель были предоставлены права члена комиссіи, Высочайше утвержденной по событію 4 апрѣля 1866 г. Въ 1867 г. находился въ служебной недѣльной командировкѣ по приказанію Его Императорскаго Высочества Главнокомандующаго войсками Гвардіи и Петербургскаго Военнаго Округа. Въ 1869 г. назначенъ состоящимъ по особымъ порученіямъ къ Кіевскому, Подольскому и Волынскому генералъ-губернатору, съ зачисленіемъ по армейской пѣхотѣ маіоромъ. Подполковникомъ 1871 г., полковникомъ, съ оставленіемъ въ должности чиновника особыхъ порученій и по армейской пѣхотѣ 1872 г.; должность эту исполнялъ по 1879 г. Въ томъ же году зачисленъ въ запасныя войска, съ оставленіемъ по армейской пѣхотѣ. Въ 1882 г. уволенъ отъ службы для опредѣленія къ статскимъ дѣламъ, съ награжденіемъ чиномъ статскаго совѣтника и опредѣленъ на службу въ Министерство Внутреннихъ Дѣлъ, состоящимъ при Министрѣ. Состоялъ почетнымъ мировымъ судьею Обоянскаго уѣзда съ 1882 по 1888 г. Состоялъ почетнымъ попечителемъ Курскаго реальнаго училища съ 1887 по 1895 г. Избранъ почетнымъ мировымъ судьею Курскаго судебно-мирового Округа въ 1888 г. Приглашенъ къ участію въ Курское уѣздное по крестьянскимъ дѣламъ присутствіе на трехлѣтіе съ 1888 по 1891 г. Въ 1900 г. произведенъ въ дѣйствительные статскіе совѣтники. Въ 1902 г. пожалованъ въ егермейстеры Двора Его Императорскаго Величества. Имѣетъ ордена: Станислава 1-й и 3-й ст. съ мечами и бантомъ, Анны 2-й ст., Владиміра 3-й и 4-й ст., и медали: бронзовую—за усмиреніе польскаго мятежа въ 1863—1864 гг. и серебряныя: въ память царствованія Императора Александра III и въ память священнаго коронованія Императора Николая II. По случаю военныхъ дѣйствій противъ польскихъ мятежниковъ находился въ составѣ войскъ Виленскаго Военнаго Округа съ 13 іюля по 1 ноября 1863 года. 19 сентября 1863 г. былъ въ дѣлѣ при разбитіи остатковъ шайки Острога у м. Серей, въ Августовской губ., нынѣ Сувалкской. Женатъ на дочери бывшаго Курскаго губернскаго предводителя дворянства, дѣйствительнаго статскаго совѣтника Богданова, Екатеринѣ Николаевнѣ. Имѣетъ взрослыхъ—одного сына и четырехъ дочерей, изъ коихъ три пожалованы во фрейлины къ Ихъ Величествамъ Государынямъ Императрицамъ.

С. А. Шидловскій.

Шидловскій—Сергѣй Алексѣевичъ, дѣйствительный статскій совѣтникъ, Воронежскій вице-губернаторъ, происходитъ изъ потомственныхъ дворянъ Могилевской губ. С. А. родился въ 1869 г. По окончаніи курса кадетскаго корпуса и затѣмъ военнаго училища, С. А. состоялъ на военной службѣ адъютантомъ 41-й пѣхотной дивизіи съ 1889 г. по 1902 г. По зачисленіи въ запасъ С. А. состоялъ земскимъ начальникомъ въ Самарск. губ. съ 1892 г. по 1897 г. Затѣмъ съ 1897 г. по 1907 г. С. А. состоялъ Сѣнненскимъ, Могилевск. губ., уѣзднымъ предводителемъ дворянства, а съ 1905 г. понынѣ состоитъ по избранію почетнымъ мировымъ судьей въ томъ же уѣздѣ. С. А. былъ избираемъ въ 1-ю Государственную Думу выборщикомъ, во 2-ю членомъ ея. Послѣ роспуска Думы вновь состоялъ Сѣнненскимъ предводителемъ дворянства, а 30-го іюня 1907 г. Высочайшимъ приказомъ назначенъ на должность Могилевскаго вице-губернатора. Высочайшимъ приказомъ отъ 27-го августа 1912 г. назначенъ Воронежскимъ вице-губернаторомъ. С. А. имѣетъ ордена до Владиміра 4-й ст. включительно. За свою полезную просвѣтительную и благотворительную дѣятельность награжденъ медалями и знаками отличія. С. А. и нынѣ участвуетъ во главѣ многихъ благотворительныхъ учрежденій г. Могилева.

П. А. Базилевскій.

Ба́зилевскій, Петръ Александровичъ, шталмейстеръ Высочайшаго Двора, дѣйств. ст. сов. Родился въ 1855 году въ Москвѣ, воспитаніе получилъ въ Московскомъ лицеѣ имени Цесаревича Николая, куда поступилъ въ то время, когда во главѣ этого учрежденія стояли — П. М. Леонтьевъ и М. Н. Катковъ. Въ 1878 году поступилъ на военную службу въ л.-гв. Гусарскій Его Величества полкъ, откуда вышелъ въ отставку въ 1826 году въ чинѣ ротмистра. Послѣ отставки прожилъ 14 лѣтъ за границей по семейнымъ обстоятельствамъ. Въ 1900 году вернулся въ Москву и вновь поступилъ на службу чиновникомъ особыхъ порученій при Е. И. В. Вел. Князѣ Сергіи Александровичѣ. Въ 1902 г. Московскомъ Двор. Собраніемъ избранъ кандидатомъ къ Москов. Уѣздн. Предводителю Дворянства, а въ 1905 г. избранъ на должность Москов. Уѣзд. Предводителя Дворянства, на каковой состоитъ по сіе время. Кромѣ того, съ 1908 г. состоитъ предсѣдателемъ Московскаго Совѣта Дѣтскихъ Пріютовъ Вѣдомства Учрежденій Императрицы Маріи.

Н. А. Реми.

Реми — Николай Александровичъ, бывшій окружной Таганрогскій предводитель дворянства, нынѣ почетный мировой судья, дѣйствительный статскій совѣтникъ. Предсѣдатель о-ва педагоговъ Таганрогскаго округа (имъ же основаннаго), предсѣдатель родительскаго комитета при Таганрогскомъ техническомъ училищѣ, предсѣдатель русскаго (имъ же основаннаго) О-ва Взаимнаго Кредита въ гор. Таганрогѣ; предсѣдатель о-ва повсемѣстной помощи пострадавшимъ на войнѣ воинамъ и ихъ семьямъ, щедрый жертвователь и выдающійся общественный дѣятель. Родился въ 1852 году и высшее образованіе получилъ въ Харьковскомъ университетѣ. Происходитъ изъ помѣстной по матери дворянской семьи (отецъ Н. А. служилъ въ лейбъ-гвардіи гусарскомъ Его Величества полку, а дѣдъ, французъ, былъ военнымъ инженеромъ). Н. А., какъ человѣкъ рѣдкой энергіи и огромныхъ знаній, горячо отдался общественной дѣятельности. Дѣятельность эта была своевременно отмѣчена, общество выдвинуло энергичнаго и умнаго Н. А., и, въ результатѣ, одно перечисленіе занимаемыхъ имъ почетныхъ должностей указываетъ на то, что Н. А. всецѣло оправдалъ довѣріе общественныхъ круговъ, въ то же время Н. А. неустанно трудится на пользу горячо любимаго отвѣтственнаго дѣла. Въ общественныхъ кругахъ Н. А. пользуется исключительнымъ уваженіемъ.

Г. И. Вишневскій.

Вишневскій—Гавріилъ Ивановичъ, камергеръ Высочайшаго Двора, дѣйствительный статскій совѣтникъ, потомственный дворянинъ Полтавской и Кіевской губерній. Родился въ с. Фарбованѣ въ 1847 г. и образованіе получилъ въ Кіевской 2-ой гимназіи и въ Кіевскомъ университетѣ св. Владиміра. Поступилъ на службу въ Кіевское Дворянское Депутатское Собраніе 11-го марта 1875 г., въ которомъ состоялъ депутатомъ дворянства по 11-е октября 1891 года. Съ этого числа и года былъ назначенъ Кіевскимъ Уѣзднымъ Предводителемъ Дворянства, въ каковой должности состоялъ по 27-е августа 1909 года. Состоитъ съ 1-го апрѣля 1887 года по настоящее время Почетнымъ Мировымъ Судьей Кіевскаго и Пирятинскаго, Полтавской губ., судебно-мировыхъ округовъ, пожизненнымъ почетнымъ членомъ Кіевскаго Уѣзднаго Попечительства, почетнымъ членомъ Попечительства о Народной Трезвости, членомъ Управленія Кіевскаго Отдѣла Россійскаго общества Краснаго Креста, почетнымъ членомъ Кіевскаго Уѣзднаго Отдѣленія Епархіальнаго Училищнаго Совѣта и членомъ многочисленныхъ благотворительныхъ, просвѣтительныхъ и общественныхъ учрежденій, обществъ и клубовъ. Состоялъ уѣзднымъ гласнымъ Пирятинскаго Земскаго Собранія и губернскимъ гласнымъ Полтавскаго Земскаго Собранія съ 1887 г. по 1893 г. и гласнымъ Кіевской Городской Думы съ 1894 по 1898 г. Нынѣ причисленъ къ Министерству Внутреннихъ Дѣлъ и къ Собственной Его Императорскаго Величества Канцеляріи по вѣдомству Императрицы Маріи. Имѣетъ ордена св. Станислава 3 ст., св. Анны 3 и 2 ст., св. Владимира 4 и 3 ст., Румынской Короны 3 ст., Болгарскій св. Александра 3 ст., Высочайше учрежденную въ память священнаго коронованія Государя Императора Александра III медаль, медаль въ память царствованія Императора Александра III, медаль въ память священнаго коронованія Государя Императора Николая II, медаль въ память бракосочетанія Государя Императора Николая II съ Государыней Императрицей Александрой Ѳеодоровной, медаль за первую всеобщую перепись 1897 года, знакъ Краснаго Креста 1877—1878 гг., Высочайше установленный 24-го іюня 1899 г. знакъ Краснаго Креста, Высочайше установленный золоченый знакъ Вѣдомства Учрежденій Императрицы Маріи, Высочайше утвержденный знакъ отличія 24-го ноября 1866 года за поземельное устройство государственныхъ крестьянъ, медаль Краснаго Креста въ память участія въ дѣятельности общества въ русско-японской войнѣ 1904—1906 гг. На всѣхъ поприщахъ службы и общественной дѣятельности Г. И. всегда пользовался самыми глубокими симпатіями и уваженіемъ за свой благородный, отзывчивый, тактичный характеръ.

И. Н. Дьяковъ.

Дьяковъ — Ипполитъ Николаевичъ, дѣйствительный статскій совѣтникъ, Кіевскій городской голова, выдающійся общественный и городской дѣятель, за время управленія коего „мать русскихъ городовъ", Кіевъ, значительно развился и украсился, почетный мировой судья Кіевскаго округа, почетный попечитель Кіевской VI гимназіи, предсѣдатель Кіевскаго городского о-ва взаимнаго страхованія, членъ совѣтовъ Кіевскаго частнаго Коммерческаго и Варшавскаго банковъ и владѣлецъ крупныхъ недвижимостей. Родился въ 1865 году въ гор. Черкасахъ, высшее образованіе получилъ въ университетѣ св. Владиміра на физико-математическомъ факультетѣ. На поприще городской общественной дѣятельности вступилъ въ 1902 году, а въ 1906 году состоялось его избраніе на постъ Кіевскаго городского головы, на который вновь переизбранъ въ 1911 году; при участіи Ипполита Николаевича построены въ г. Кіевѣ: крытый рынокъ, публичная библіотека, таможня, казармы на Лукьяновкѣ, санитарная станція, холерные бараки, каменныя лавки на Печерскѣ, штольня противъ ополза горы св. Владиміра, подсыпка Оболони противъ наводненій во время весенняго разлива р. Днѣпра, улучшены освѣщеніе и мостовыя, устроена общая канализація, введены фактическія ревизіи, реорганизовано счетоводство, учреждается городск. ломбардъ, разрабатывается выкупъ городского электр. трамвая и электрическаго освѣщенія. Кипучая энергія заслужила всеобщее расположеніе Ипполиту Николаевичу.

Д. Е. Стражеско.

Стражеско — Дмитрій Егоровичъ, потомственный дворянинъ, дѣйствительный статскій совѣтникъ, землевладѣлецъ Одесскаго уѣзда, директоръ Херсонскаго Земскаго банка, предсѣдатель правленія Новороссійскаго о-ва любителей охоты, предсѣдательствующій въ общихъ собраніяхъ городского Кредитнаго О-ва, почетный мировой судья по Одесскому уѣзду и кавалеръ всѣхъ орденовъ до св. Владиміра 4-ой степени включительно. Родился въ 1838 г. и образованіе получилъ въ Ришельевскомъ лицеѣ по юридическому факультету.

По окончаніи образованія Д. Е. служилъ по Министерству Юстиціи и занималъ должности: прокурора одесскаго уѣзда, судебнаго слѣдователя г. Одессы, а также городского мирового судьи, на каковую должность Д. Е. былъ избираемъ 10 разъ.

Въ 1895 году Д. Е. былъ избранъ почетнымъ мировымъ судьей.

Въ теченіе 8-ми лѣтъ Д. Е. состоялъ гласнымъ Одесской городской думы, а впослѣдствіи 6 лѣтъ гласнымъ Одесскаго уѣзда и Херсонскаго губернскаго земства; при исполненіи обязанности гласнаго и участков. мирового судьи г. Одессы, Д. Е. заслужилъ широкую популярность.

Начало дѣятельности Д. Е. въ Земскомъ банкѣ относится къ 1874 г., когда онъ былъ привлеченъ къ работѣ по пересмотру уставовъ. Съ тѣхъ поръ Д. Е. постоянно былъ призываемъ къ участію при разрѣшеніи многихъ вопросовъ, касающихся функцій банка. Въ 1895 году Д. Е. былъ избранъ въ члены наблюдательнаго комитета, а въ 1897 году — директоромъ правленія. Въ 1893 году Д. Е. торжественно праздновалъ 35-тилѣтній юбилей въ должности мирового судьи, ибо, какъ таковой, Д. Е. пользовался рѣдкой любовью среди населенія.

Свой досугъ Д. Е. отдаетъ спорту, и въ 1913 году праздновалъ 25-лѣтіе своего пребыванія въ должности предсѣдателя Новороссійскаго о-ва любителей охоты.

В. С. Магула.

Магула — Виргинія Спиридоновна, является представительницей стариннаго аристократическаго купеческаго рода Магула. Происхожденіе фамиліи Магула — изъ Греціи. Дѣдъ В. С. имѣлъ званіе коммерціи совѣтника. Имъ былъ выстроенъ на Петровской улицѣ, въ Таганрогѣ, домъ, въ которомъ онъ имѣлъ счастье принимать Государя Императора Александра I-го въ бытность Императора въ Таганрогѣ. Одной изъ достопримѣчательностей дома является фресковая работа итальянскихъ мастеровъ. Со времени посѣщенія дома Императоромъ, все сохраняется въ неприкосновенности, какъ-то: мебель, картины и т. д. Виргинія Спиридоновна, обладая громадными личными средствами, принимаетъ живѣйшее участіе въ дѣятельности мѣстныхъ благотворительныхъ обществъ. На ея личныя средства устроено женское отдѣленіе при существующемъ убѣжищѣ имени купца Дебальда, при обществѣ неимущихъ г. Таганрога выстроена школа для дѣтей пріюта (60 человѣкъ), которая помимо безплатнаго обученія приноситъ 1800 руб. годового дохода. Вирг. Спирид. состоитъ товарищемъ предсѣдателя и почетнымъ членомъ комитета призрѣнія неимущихъ г. Таганрога, кромѣ того, членомъ всѣхъ благотворительныхъ мѣстныхъ обществъ. Родъ Магула по мужской линіи прекратился, по женской же представителями его являются многіе видные сановники: первоприсутствующій сенаторъ А. К. Кривцовъ, Товарищъ Министра Внутреннихъ Дѣлъ П. М. Золотаревъ, Министръ Народнаго Просвѣщенія Кассо, предсѣдатель московскаго биржевого комитета Крестовниковъ и мн. др.

Несмотря на свой весьма почтенный возрастъ (род. Вирг. Спирид. въ 1842 году), В. С. отличается изумительной энергіей и своей дѣятельностью служитъ примѣромъ для окружающихъ.

Г. Таганрогъ.

С. О. Константиновъ.

Константиновъ — Сергѣй Осиповичъ, дворянинъ Орловской губерніи, надворный совѣтникъ, нотаріусъ гор. Одессы, почетный членъ Новороссійскаго общества любителей охоты, гдѣ состоитъ предсѣдателемъ садочной комиссіи, членъ Днѣпровскаго отдѣла Импер. общества правильной охоты, членъ Одесскаго о-ва правильной охоты, дѣйствительный членъ Черноморскаго яхтъ-клуба и Паруснаго кружка, дѣйствительный членъ Новороссійскаго общества поощренія коннозаводства, дѣйствительный членъ Крымскаго горнаго клуба, членъ кружка „25 Кодыма“ въ лѣсахъ кн. Орлова, членъ-учредитель лаунъ-тенниса. Родился въ 1852 г. въ г. Тифлисѣ и образованіе получилъ въ Императорскомъ училищѣ правовѣдѣнія. Въ 1874 по окончаніи училища С. О. былъ опредѣленъ на службу гражданскаго кассаціоннаго департамента, а въ 1892 году былъ назначенъ предсѣдателемъ съѣзда мировыхъ судей въ Старо-Константиновѣ, Волынской губерніи. Впослѣдствіи, 1 іюля 1901 г., С. О. былъ назначенъ нотаріусомъ въ г. Одессѣ. Съ 15-тилѣтняго возраста С. О. предавался охотѣ. За отличную стрѣльбу онъ имѣетъ призы г.г. Одессы и Кіева. Прибывъ въ Одессу, С. О. проявилъ активное участіе во всѣхъ спортивныхъ обществахъ. С. О. имѣетъ Высочайшую благодарность за принятіе участія во всенародной переписи Волынской губерніи и орденъ св. Станислава II степени. Будучи страстнымъ охотникомъ, С. О. подвергался неоднократно опасности; медвѣдей онъ въ своей жизни убилъ 7 штукъ. Благодаря личному содѣйствію С. О., народившемуся обществу лаунъ-тенниса была предоставлена для пользованія территорія Новороссійскаго общества Л. О.

С. О. является также членомъ-учредителемъ вновь нарождающагося въ Одессѣ рысистаго общества. Имя С. О. пользуется въ Одессѣ большой популярностью и любовью среди тѣхъ лицъ, которыя съ нимъ соприкасаются.

Одесса, ул. Скобелева, 4.

А. Н. Наумовъ.

Наумовъ — Александръ Николаевичъ, потомственный дворянинъ Самарской губерніи. Родился въ 1868 году и высшее образованіе получилъ въ Московскомъ университетѣ, окончивъ его съ дипломомъ I степени. Въ 1892 году А. Н. поступилъ на службу кандидатомъ на судебныя должности при Московской судебной палатѣ. А. Н. нынѣ состоитъ въ должности Егермейстера Двора Его Величества, членомъ Государственнаго Совѣта, Самарскимъ Губернскимъ Предводителемъ дворянства, почетнымъ мировымъ судьей Самарскаго и Ставропольскаго уѣздовъ, почетнымъ попечителемъ Ставропольскаго реальнаго училища и 2-й мужской Самарской гимназіи, а также почетнымъ попечителемъ и членомъ многихъ благотворительныхъ и просвѣтительныхъ обществъ, а также почетнымъ гражданиномъ гор. Ставрополя. За ревностную службу А. Н. имѣетъ чинъ дѣйствительнаго статскаго совѣтника и состоитъ кавалеромъ всѣхъ орденовъ до св. Владиміра 3-й степени включительно.

А. А. Нестроевъ.

Нестроевъ — Алексѣй Алексѣевичъ, Днѣпровскій, Таврической губ., предводитель дворянства, статскій совѣникъ потомственный дворянинъ, почетный мировой судья, крупный землевладѣлецъ, предсѣдатель попечительнаго совѣта дѣвичьяго профес. училища Днѣпровскаго земства, почетный членъ попечительства Лукьяновскаго Сельскохозяйственнаго училища, почетный членъ Таврическаго Епархіальнаго училища, членъ Правленія Приднѣпровскаго О-ва спасанія на водахъ, членъ О-ва вспомоществованія учащимся и учащимъ въ Таврической губ. и кавалеръ медалей и орденовъ до св. Владиміра 4 ст. включительно. Родился въ знатной семьѣ (потомки выходцевъ Черноморскаго казачьяго войска) въ 1874 году и, помимо средняго, получилъ высшее образованіе въ С.-Петербургскомъ университетѣ. 23-го января 1903 года А. А. былъ избранъ (за смертью А. М. Нестроева) на должность предводителя, въ каковой служитъ и донынѣ. Передъ избраніемъ А. А., по окончаніи службы въ доблестномъ Изюмскомъ гусарскомъ полку, состоялъ чиновникомъ особыхъ порученій при Таврическомъ губернаторѣ, а съ 1901 г. А. А. считался кандидатомъ въ земскіе начальники Днѣпровскаго уѣзда. Въ 1909 г. А. А. Высочайше былъ пожалованъ портретомъ Наслѣдника Цесаревича (въ Ливадіи). Роду А. А. принадлежитъ родовое имѣніе „Нестроевка“ (въ Днѣпровскомъ уѣздѣ), а также имѣнія: Годомичи, Боровичи, Грузятное, Копылье и др. въ Волынской губ. А. А. пользуется глубокимъ уваженіемъ дворянства и любовью всѣхъ, знающихъ, за отзывчивость и рѣдкую тактичность.

Е. А. Полубояринова.

Полубояринова—Елена Адріановна. Родилась въ Москвѣ, образованіе получила домашнее. Выйдя замужъ за полковника Д. Д. Полубояринова, крупнаго петербургскаго издателя, послѣ смерти мужа стала во главѣ предпріятія. Въ эпоху смуты Елена Адріановна вступила въ члены „Русскаго Собранія“ въ Петербургѣ, но вскорѣ, неудовлетворенная академической дѣятельностью этой организаціи, посвятила себя и свои огромныя средства Союзу Русскаго Народа и его вѣстнику—газетѣ „Русское Знамя“. Оставивъ затѣмъ Главный Совѣтъ Союза Р. Н. въ виду несогласія въ способахъ осуществленія програмныхъ задачъ Союза на строгихъ началахъ патріотической независимости, Елена Адріановна, во главѣ энергичнѣйшихъ дѣятелей Союза, взяла на себя починъ въ его возрожденіи подъ именемъ Всероссійскаго Дубровинскаго Союза Русскаго Народа. Состоя товарищемъ предсѣдателя этой организаціи и продолжая поддерживать матеріально газету „Русское Знамя“, Елена Адріановна вмѣстѣ съ тѣмъ издаетъ собственную газету „Стрѣла“, по направленію тождественную съ „Русскимъ Знаменемъ“.

Д-ръ А. И. Дубровинъ.

Д-ръ Дубровинъ—Александръ Ивановичъ, видный политическій и общественный дѣятель. Родился въ 1855 году въ г. Камышловѣ въ семьѣ бѣднаго, захолустнаго чиновника. Ребенкомъ, оставшись круглымъ сиротой, благодаря великодушію Императора Александра II, принятый на казенный счетъ, А. И., получивъ образованіе въ Пермской гимназіи, закончилъ его въ Императорской Медико-Хирургической Академіи въ 1879 году. Отбывъ обязательный срокъ службы въ войскахъ за образованіе, вышелъ въ запасъ въ 1889 году. Женился А. И. на бѣдной сиротѣ, какимъ и самъ былъ; имѣетъ двухъ сыновей, изъ которыхъ старшій—инженеръ путей сообщенія, а младшій—морской офицеръ, участникъ японской войны. Состоя на военной службѣ, А. И. безвозмездно исполнялъ обязанности врача Ремесленнаго училища Цесаревича Николая, гдѣ и состоялъ до 1897 года, откуда ушелъ вслѣдствіе абсолютнаго отвращенія къ „выслуживанію“ и канцелярщинѣ. Отказавшись отъ всякой службы, А. И. всецѣло отдался частной практикѣ. Послѣдняя, благодаря гуманному, сердечному и внимательному отношенію А. И. къ страждущимъ братьямъ, достигла въ короткое время громадныхъ размѣровъ. За 26 лѣтъ врачебной дѣятельности А. И. ни разу не заикнулся о платѣ за свой трудъ, бѣднымъ же нерѣдко давалъ деньги и на лѣкарства, и на пропитаніе. За эти же 26 лѣтъ, обезпечивъ себѣ полную независимость и матеріальную, А. И. успѣлъ всесторонне узнать и оцѣнить многострадальный русскій народъ; съ дѣтства инстинктивная любовь А. И. къ русскому народу перешла въ сознательное влеченіе къ нему. Гапоновщина (9/I 1905 г.) дала рѣшительный толчокъ всей дальнѣйшей дѣятельности А. И. Давъ себѣ клятву посвятить всѣ свои силы на служеніе русскому народу, А. И. въ октябрѣ 1905 года учредилъ „Союзъ Русскаго Народа“ и основалъ газету „Русское Знамя“, съ помощію которыхъ надѣялся объединить русскій народъ, пробудить въ немъ самосознаніе и помочь ему выйти изъ мрака невѣжества и безразличія. Насколько А. И. приблизился къ цѣли въ своихъ завѣтныхъ стремленіяхъ,—теперь не время рѣшать, тѣмъ болѣе, что А. И. и посейчасъ стоитъ во главѣ своихъ начинаній, стяжавъ себѣ почетное имя неутомимаго борца за исконныя русскія начала, имя, связавшее его неразрывными узами съ его единомышленниками, особенно послѣ бывшихъ на его жизнь покушеній (20/XII 1906 г. и 27/V 1908 г.).

П. А. Кондрацкій.

Кондрацкій—Павелъ Алексѣевичъ, потомственный дворянинъ, землевладѣлецъ Ананьевскаго уѣзда, Херсонской губерніи, инженеръ-технологъ. Родился въ 1863 году и высшее образованіе получилъ въ Технологическомъ Институтѣ. Въ 1887 году П. А. началъ служить на Колпинскомъ заводѣ, но, по болѣзни, оставилъ службу и занялся хозяйствомъ въ своемъ родовомъ имѣніи „Малая Кондратовка". Въ 1898 году Павелъ Алексѣевичъ былъ избранъ членомъ Ананьевской Уѣздной Управы, въ каковой должности служилъ два трехлѣтія; въ настоящее время П. А. состоитъ гласнымъ губернскаго Херсонскаго и уѣзднаго Ананьевск. земствъ и, какъ таковой, участвуетъ во многихъ комисссіяхъ. П. А.—выдающійся земскій дѣятель и образцовый помѣщикъ, и, какъ таковой, заслужилъ себѣ рѣдкую популярность среди всѣхъ знающихъ его энергичный и отзывчивый характеръ. Одесса, Черноморская, 2.

А. В. Павловскій.

Павловскій—Александръ Викентьевичъ, Нерчинскій городской староста. Родился въ крестьянской семьѣ въ 1858 году и образованіе получилъ домашнее. Съ 1892 года Александръ Викентьевичъ отдался общественной дѣятельности и въ теченіе 6 лѣтъ до 1898 года состоялъ по выбору Общества членомъ Нерчинскаго Сиротскаго Суда и съ 1897 года уполномоченнымъ г. Нерчинска. Занимая эти должности и добросовѣстно трудясь на пользу мѣстнаго общества, А. В. зарекомендовалъ себя, какъ безкорыстнаго и энергичнаго работника, и завоевалъ себѣ всеобщее сочувствіе, которое сказалось въ 1909 году, когда онъ былъ избранъ на рядъ отвѣтственныхъ постовъ—Нерчинскаго городского старосты, директоромъ Нерчинскаго попечительства о тюрьмахъ и предсѣдателемъ попечительнаго совѣта Нерчинской женской гимназіи. Во время путешествія по Сибири нынѣ благополучно Царствующаго Государя Императора въ бытность Его Наслѣдникомъ, А. В. имѣлъ счастіе въ числѣ немногихъ лицъ встрѣчать въ г. Нерчинскѣ Его Императорское Величество. За всеобщую перепись въ 1897 году А. В. имѣетъ бронзовую медаль. Г. Нерчинскъ.

М. К. Балласъ.

Балласъ — Михаилъ Константиновичъ, тайный совѣтникъ, предводитель дворянства Аккерманскаго уѣзда, авторъ капитальнаго труда, премированнаго 1-й преміей имени Императора Александра III „Винодѣліе въ Россіи“, владѣлецъ прекрасныхъ имѣній „Яшъ-Мурза“ и „Варатикъ“ и обширнѣйшихъ виноградниковъ, сподвижникъ бывшаго министра земледѣлія г. Ермолова. Родился въ 1857 году и высшее образованіе получилъ въ Московскомъ университетѣ. Началъ службу М. К. помощникомъ оберъ-секретаря Соед. Присутствія I кассац. департамента, затѣмъ былъ С.-Петербургскимъ мировымъ судьей, чиновникомъ особыхъ порученій при гр. Толстомъ, а съ 1909 года занимаетъ вышеупомянутый постъ. Въ общественныхъ кругахъ М. К. пользуется репутаціей выдающагося государственнаго дѣятеля.

Н. К. Смирновъ.

Смирновъ — Николай Капитоновичъ, потомственный дворянинъ, домовладѣлецъ гг. Одессы и Петербурга, сынъ извѣстнаго педагога, бывшаго директора Спб. 2-й гимназіи, извѣстнаго составителя учебника географіи К. И. Смирнова. Родился въ 1869 году, образованіе получилъ въ Петербургской 2-й гимназіи и прослушалъ курсъ Императорскаго Петербургскаго университета по юридическому факультету. По окончаніи образованія Н. К. владѣлъ имѣніемъ въ Херс. губерніи, которое затѣмъ продалъ, поселился въ Одессѣ и пріобрѣлъ въ 1910 г. домъ на Маразліевской ул., № 26. Н. К. свой досугъ посвящаетъ чтенію, для каковой надобности пріобрѣлъ библіотеку, содержащую много цѣнныхъ книгъ. Управленіемъ домами Н. К. руководитъ лично. Адресъ: Маразліевская, 38, Одесса.

Н. И. Ярцевъ.

Ярцевъ—Николай Ивановичъ, членъ Государственной Думы 1 и 4 созыва. Зарайскій городской голова. Родился 19 іюля 1854 года. Въ 1889 г. началась его общественная дѣятельность. Съ 1898 года занялъ должность городского головы, въ каковой и состоитъ безпрерывно по настоящее время. Кромѣ того занималъ должности: предсѣдателя Сиротскаго Суда, предсѣдателя Попечительнаго Совѣта женской гимназіи, предсѣдателя Попечительнаго Общества о домѣ трудолюбія, предсѣдателя Правленія общества для пособія бѣднымъ. Состоитъ уполномоченнымъ отъ Попечительнаго общества о глухонѣмыхъ по Рязанской губерніи и церковнымъ старостой Зарайскаго собора. За время служенія въ должности городского головы онъ сдѣлалъ для города слѣдующее: открылъ женскую 8-классную гимназію, городскую амбулаторію, городскую аптеку, учредилъ городской аптекарскій магазинъ, публичную библіотеку, учредилъ отдѣленіе Попечительнаго общества о домахъ трудолюбія и открылъ при немъ столярную и слесарную учебно-показательныя мастерскія, для которыхъ построилъ прекрасное зданіе, открылъ отдѣленіе Краснаго Креста, содѣйствовалъ постройкѣ обширнаго Соборнаго храма; построилъ новыя зданія: для женской гимназіи, городского училища, приходского мужского училища; открылъ городской ломбардъ, обсадилъ городъ деревьями; ввелъ керосино-калильное освѣщеніе; выстроилъ новое зданіе для боенъ, для ночлежнаго дома и много другихъ общественныхъ зданій; изыскалъ средства для открытія 2-хъ больницъ; устроилъ телефонъ съ Москвою; въ настоящее время устраивается водопроводъ. Всѣхъ построекъ и пріобрѣтеній сдѣлано имъ до 500.000 руб. Городскіе доходы увеличены до 25,000 рублей. Его же стараніями открыта въ Зарайскѣ бумаго-прядильная фабрика Швейцарскаго Анонимнаго общества. Имѣетъ 3 золотыхъ медали: серебряную медаль въ память св. коронованія, знакъ Краснаго Креста, золотой нагрудный знакъ 1-й ст. отъ Попечительства о глухонѣмыхъ; ордена: св. Станислава 2-й ст., св. Анны 3-й и 2-й ст. и портретъ Ея Высочества Великой Княгини Елизаветы Ѳеодоровны.

Н. С. Кашкинъ.

Кашкинъ—Николай Сергѣевичъ, уѣздный предводитель дворянства Перемышскаго уѣзда, членъ многихъ благотворительныхъ и просвѣтительныхъ обществъ, церковный староста въ церкви собственнаго имѣнія, владѣлецъ призовой конюшни, членъ Императорскаго Московскаго о-ва Поощренія Рысистаго Коннозаводства. Родился въ 1874 г., образованіе получилъ въ Тульскомъ реальномъ училищѣ. Пробывъ 12 лѣтъ почетнымъ смотрителемъ городского Мещевскаго училища, Н. С. пробылъ недолго депутатомъ Перемышскаго дворянскаго собранія и въ данное время 2-ое трехлѣтіе состоитъ предводителемъ дворянства. Н. С. очень популяренъ среди дворянства и являетъ образецъ энергичнаго человѣка во всѣхъ отношеніяхъ.

Е. М. Козинцовъ.

Козинцовъ—Евгеній Максимовичъ, потомственный дворянинъ Таврической губ., отставной генералъ-майоръ. Родился въ 1848 г. въ имѣніи Максимовкѣ, Тавр. губ. По окончаніи курса Херсонской гимназіи и Гельсингфорскаго военнаго училища, былъ произведенъ въ 1868 г. въ офицеры; въ 1877 г. Е. М. поступилъ на службу въ Отдѣльный Корпусъ Жандармовъ, въ которомъ и прослужилъ по 1909 годъ. За продолжительную службу въ Корпусѣ Жандармовъ Е. М. былъ Начальникомъ Губернскихъ Жандармскихъ управленій: Томскаго, Енисейскаго, Эриванскаго, Екатеринославскаго, Ярославскаго. Состоялъ въ распоряженіи Юзовскаго Генералъ-Губернатора; организовалъ и былъ Начальникомъ Кронштадтскаго Жандармскаго Управленія и Портовой Жандармской Команды. Послѣдніе два года своей службы Е. М. былъ Начальникомъ Бакинскаго Губернскаго Жандармскаго Управленія. Въ 1908 году Е. М. былъ произведенъ въ генералъ-майоры, а въ 1909 г. вышелъ въ отставку и поселился въ родномъ городѣ Алешкахъ, Тавр. губ., гдѣ занимается садоводствомъ, общественными дѣлами и состоитъ во главѣ учрежденнаго при его содѣйствіи т-ва Алешковскаго Пароходства. Е. М., занимаясь въ своей мастерской разнаго рода изобрѣтеніями, въ 1909 г. удостоился поднести Его Императорскому Высочеству Наслѣднику Цесаревичу изобрѣтенный имъ гимнастическій приборъ и былъ осчастливленъ Высочайшею благодарностью.

И. В. Хржановскій.

Хржановскій—Иларіонъ Венедиктовичъ, дѣйствительный статскій совѣтникъ, происходитъ изъ потомственныхъ дворянъ Витебской губерніи. Образованіе получилъ въ гражданской гимназіи, каковую окончилъ въ 1865 году, и затѣмъ поступилъ въ Петровско-Разумовскую академію, но, не окончилъ таковой, перешелъ въ 3-ье Военное Александровское училище, каковое окончилъ по первому разряду изъ портупей-юнкеровъ въ 1869 г. Иларіонъ Венедиктовичъ Хржановскій родился въ 1847 году въ г. Москвѣ. Съ 1869 года по 1875 годъ служилъ въ 10 Гренадерскомъ Малороссійскомъ генерала-фельдмаршала графа Румянцева-Задунайскаго полку. Затѣмъ перешелъ на службу въ гражданское вѣдомство, въ которомъ по очередно занималъ должности старшаго помощника надзирателя акцизныхъ сборовъ управленія Ломжинской, Плоцкой и Сувалковской губерній, правителя канцеляріи Плоцкаго Губернатора, младшаго и старшаго чиновника особыхъ порученій Варшавскаго оберъ-полиціймейстера, завѣдуя въ полицейскомъ отношеніи вторымъ раіономъ г. Варшавы, въ составъ коего входило шесть полицейскихъ участковъ и, наконецъ, въ должности полиціймейстера г. Лодзи. Въ сей послѣдней должности находился 14 лѣтъ, на каковой за отличія былъ произведенъ въ д. с. совѣтники 15 сентября 1907 г. Уволенъ отъ службы, согласно прошенію, по разстроенному здоровію, вслѣдствіе причиненныхъ ему поврежденій брошенною подъ экипажъ бомбою и стрѣльбою изъ браунинговъ во флигель. Прилагаемая фотографическая карточка относится къ возрасту пятидесяти лѣтъ.

Н. П. Билимъ.

Билимъ—Николай Павловичъ, херсонскій губернскій тюремный инспекторъ, статскій совѣтникъ, предсѣдатель строительнаго комитета мѣстной общины Краснаго Креста, членъ правленія херсонскаго благотворительнаго общества, предсѣдатель мѣстнаго охотничьяго общества, членъ многихъ мѣстныхъ просвѣтительныхъ обществъ, кавалеръ ордена св. Владиміра 4-й степени. Потомственный дворянинъ. Родился въ гор. Зеньковѣ въ 1895-омъ году, образованіе получилъ въ Полтавской гимназіи и въ Императорскомъ Кіевскомъ университетѣ св. Владиміра. Начавъ службу кандидатомъ на судебныя должности при Кіевской палатѣ, Николай Павловичъ настоящее мѣсто занялъ въ 1906 году, сдѣлавъ быстро карьеру благодаря своей энергіи и трудолюбію, отличавшему неутомимаго работника среди его сослуживцевъ. Николай Павловичъ пользуется уваженіемъ всѣхъ, знающихъ его.

Н. Ѳ. Гартье.

Гартье—Николай Ѳедоровичъ, коллежскій совѣтникъ. Родился въ 1879 г., 17 мая, въ г. Москвѣ. Образованіе получилъ въ 1-мъ Московскомъ кадетскомъ корпусѣ и спеціальное—въ Александровскомъ военномъ училищѣ. Высочайшимъ приказомъ по военному вѣдомству 10 августа 1889 года произведенъ въ подпоручики въ 12-й стрѣлковый полкъ. Въ 1891 году произведенъ въ поручики и въ 1892 г. уволенъ въ запасъ стрѣлковыхъ частей. Во время русско-японской войны былъ призванъ изъ запаса и произведенъ въ въ чинъ штабсъ-капитана. Былъ чиновникомъ особыхъ порученій при Тульскомъ губернаторѣ. Съ 1898—1902 годъ былъ полицеймейстеромъ г. Тулы, послѣ чего былъ директоромъ Банкирскаго Дома „Бр. Волковы и К⁰ въ г. Тулѣ". Съ 1906 г. по 1909 годъ былъ брандъ-маіоромъ г. Москвы. Н. Ѳ. имѣетъ слѣдующіе ордена: св. Станислава III-й степени, св. Станислава II-й степ., св. Анны II-й степ. и медали: серебряную медаль въ память царствованія Императора Александра III-го и медаль за перепись. Состоялъ въ г. Тулѣ директоромъ пріюта Вѣдомства Учрежденій Императрицы Маріи, членомъ правленія пріюта при Московскомъ Градоначальникѣ для семей нижнихъ чиновъ московской полиціи и московской пожарной команды. Адресъ: Москва, Бол. Афанасьевскій пер., д. 37. Тел. 188-62.

Н. И. Смирновъ.

Смирновъ—Н. И., причисленный къ собственной Его Императорскаго Величества Канцеляріи Вѣдомства Учрежденій Императрицы Маріи, чиновникъ особыхъ порученій при совѣтѣ дамскаго попечительства о бѣдныхъ въ Москвѣ, дѣйствительный членъ Императорскаго братолюбиваго о-ва и членъ общества распространенія православнаго христіанства на Кавказѣ. Губернскій секретарь, ученый археологъ. Родился въ 1880 году и образованіе получилъ въ частномъ коммерческомъ училищѣ и въ Московскомъ Императорскомъ имени Императора Николая II-го археологическомъ институтѣ. Н. И. является въ высокой степени энергичнымъ человѣкомъ и очень уважаемъ во всѣхъ слояхъ общества и на службѣ. Н. И.—кавалеръ многихъ орденовъ, медалей и ученыхъ знаковъ.

М. Д. Феличкинъ.

Феличкинъ—Михаилъ Дмитріевичъ, екатеринославскій полицеймейстеръ, подполковникъ и кавалеръ русскихъ и иностранныхъ орденовъ, до ордена св. Владиміра 4 ст. включительно. Родился 24 іюля 1871 г. и, по окончаніи 6 классовъ Одесской 2-й классической гимназіи, зачисленъ въ 56-й пѣхотный Житомирскій полкъ, на правахъ вольноопредѣляющагося 1-го разряда. По окончаніи Одессаго пѣхотнаго юнкерскаго училища Высочайшимъ приказомъ отъ 19 февраля 1893 года произведенъ въ подпоручики въ 163 пѣхотный Ленкорано-Нашебургскій полкъ. Въ 1894 году, переведенъ въ 14 стрѣлковый генералъ-фельдмаршала Гурко полкъ. Въ 1897 году произведенъ въ поручики. Въ 1898 г., переведенъ во вновь формируемый 11-й Восточно-Сибирскій стрѣлковый полкъ, назначенный для занятія крѣпости Портъ-Артуръ, гдѣ и былъ командированъ въ распоряженіе Гражданскаго Управленія Квантунскаго полуострова въ помощь администраціи по сбору податей съ туземнаго населенія. Въ 1900 году назначенъ комендантомъ желѣзнодорожной станціи „Тяньдзинь“ во время военныхъ дѣйствій и бомбардировки ея китайскими регулярными войсками, и за отличіе въ дѣлахъ противъ китайцевъ пожалованъ орденомъ св. Станислава 3 степени съ мечами и бантомъ. Въ томъ же году назначенъ комендантомъ пристани „Портъ-Артуръ“, съ прикомандированіемъ къ военному отдѣлу штаба Квантунской области старшимъ адъютантомъ по хозяйственной части военнаго отдѣла штаба Квантунской области и дѣлопроизводителемъ комиссіи по расходованію безпроцентнаго ссуднаго капитала на постройку домовъ военнослужащими на Квантунскомъ полуостровѣ. Въ 1901 году, за отличіе въ дѣлахъ противъ китайцевъ, награжденъ орденомъ св. Анны 4 степени, съ надписью „за храбрость“. Въ томъ же году произведенъ въ штабсъ-капитаны, со старшинствомъ съ 19-го февраля 1901 года. Въ 1902 году переведенъ въ 14-й стрѣлковый генералъ-фельдмаршала Гурко полкъ. Въ 1904 году командированъ въ 13-й стрѣлковый полкъ, для командованія ротою на законномъ основаніи. Въ 1905 г. произведенъ въ капитаны и назначенъ старшимъ адъютантомъ полевого управленія 1-й манчжурской арміи. По окончаніи русско-японской войны прибылъ въ прикомандированіе къ штабу одесскаго Военнаго Округа. Въ 1906 году за раненіе и задержаніе анархиста, съ опасностью для собственной жизни, награжденъ орденомъ св. Анны 2-й степени. Въ 1907 году Высочайше разрѣшено принять и носить прусскій королевскій орденъ Краснаго Орла 4-го класса съ мечами, пожалованный за защиту ст. „Тяньдзинь“, въ составѣ международныхъ войскъ. Въ 1906 году назначенъ и. д. завѣдывающаго судной частью штаба Одессаго Военнаго Округа, а въ 1907 г. назначенъ завѣдующимъ бюро печати штаба. Въ томъ же году назначенъ и. д. дѣлопроизводителя военно-окружнаго совѣта Одесскаго Военнаго Округа. Въ 1909 году, за отлично-усердную службу пожалованъ орденомъ св. равноапостольскаго князя Владиміра 4-й ст. внѣ правилъ. Въ 1910 году, за отличіе по службѣ, произведенъ въ подполковники, съ утвержденіемъ въ должности завѣдующаго судной частью штаба Одесскаго Военнаго Округа. Въ 1911 году переведенъ въ вѣдомство Министерства Внутреннихъ Дѣлъ, съ оставленіемъ по армейской пѣхотѣ, и назначенъ екатеринославскимъ полицеймейстеромъ съ того же числа. Въ походахъ и дѣлахъ находился: противъ китайцевъ въ составѣ войскъ, дѣйствовавшихъ на Печилійскомъ театрѣ у гор. Таку и Тяньдзина въ 1900—1901 гг. и участвовалъ въ кампаніи въ составѣ войскъ, дѣйствовавшихъ противъ Японіи. Имѣетъ ордена: св. равноапостольнаго князя Владиміра 4-й ст., св. Анны 2, 3 и 4 степеней, съ надписью „за храбрость“, св. Станислава 2-й и 3 ст. съ мечами и бантомъ. Медали: серебряную на Александровской лентѣ въ память царствованія Императора Александра III, серебряную на Адреевско-Владимірской лентѣ за походъ въ Китай въ 1900—1901 гг., темно-бронзовую на Владиміро-Георгіевской лентѣ за участіе въ русско-японской войнѣ, свѣтло-бронзовую на Владимірской лентѣ за труды, понесенные при разработкѣ вопросовъ, связанныхъ съ празднованіемъ 100-лѣтняго юбилея Отечественной войны и прусскій королевскій орденъ Краснаго Орла 4-го класса съ мечами.

Д. А. Гавриловъ.

Гавриловъ—Діонисій Абрамовичъ, маріинскій домовладѣлецъ, пожизненный членъ Императорскаго о-ва спасанія на водахъ, почетный членъ Добровольнаго вольно-пожарнаго общества, членъ Россійскаго о-ва Краснаго Креста, членъ о-ва Голубого Креста, фельдфебель въ отставкѣ, бывшій гласный Городской Думы, бывшій городской голова и предсѣдатель Сиротскаго Суда, бывшій ктиторъ тюремной церкви и директоръ Попечительнаго о тюрьмахъ Комитета. Родился въ 1835 году и образованіе получилъ домашнее. Окончивъ военную службу въ 1877 году фельдфебелемъ въ отставкѣ, Діонисій Абрамовичъ возвратился на родину и занялся ямщицкимъ промысломъ, перевозя въ то же время свой товаръ отъ г. Томска до г. Иркутска. Съ проведеніемъ желѣзной дороги Діонисій Абрамовичъ прекратилъ свое дѣло и переселился въ г. Маріинскъ, въ собственный домъ, отдавшись дѣламъ общественнаго служенія. Дѣятельность Діонисія Абрамовича въ этомъ отношеніи принесла много пользы и, состоя городскимъ головой, Діонисій Абрамовичъ проявилъ исключительную энергію, выразившуюся въ введеніи строгой экономіи, въ уничтоженіи сверхсмѣтныхъ расходовъ и т. д., за что ежегодно получалъ благодарность думы. Діонисій Абрамовичъ—щедрый благотворитель: пожертвовалъ 15.000 р. городу, 5.000 р. на постройку женской гимназіи, колокола въ тюремную церковь, туда же дароносицу и хоругви и въ то же время способствовалъ постройкѣ корпуса казармъ, кухней для мобилизаціи и погреба для солдатъ. Діонисій Абрамовичъ имѣлъ счастье получить изъ рукъ Его Величества два золотыхъ при переправѣ черезъ рѣку Кію, и за свою самоотверженную службу имѣетъ нѣсколько медалей—одна „за спасеніе утопающихъ“ и знаки нѣсколькихъ обществъ. Въ 1912 году избранъ на должность Маріинскаго Городского Головы на четырехлѣтіе съ 1912 по 1916 года. Маріинскъ, (Томск. г.), Б. Московская, соб. домъ.

И. Т. Савельевъ.

Савельевъ—Іосифъ Трифоновичъ, родился 1862 году, образованіе получилъ домашнее. Пользуется уваженіемъ и любовью гражданъ г. Маріинска. Съ 1904 г. по 1 декабря 1912 года состоялъ Маріинскимъ Городскимъ Головою и получаемое по этой должности вознагражденіе все отдавалъ на благотворительныя дѣла. Передъ сдачей должности Городского Головы, слѣдуемое ему жалованіе въ суммѣ 2.000 рублей пожертвовалъ на открываемую городскую больницу. Во время служенія Городскимъ Головою Іосифъ Трифоновичъ ввелъ въ г. Маріинскѣ керосино-калильное освѣщеніе, выстроилъ каменный баракъ для пожарныхъ служителей, каменный домъ для 2-хъ училищъ и т. д. Въ настоящее время состоитъ Почетнымъ Мировымъ Судьей округа Томскаго Окружнаго Суда, предсѣдателемъ Попечительнаго Совѣта Маріинской женской гимназіи, директоромъ тюремнаго комитета, членомъ училищнаго Епархіальнаго Совѣта, пожизненнымъ членомъ Маріинскаго вольно-пожарнаго общества, почетнымъ членомъ Тисульскаго вольно-пожарнаго общества, почетнымъ членомъ Маріинскаго Общественнаго собранія. Въ теченіи 9 лѣтъ состоялъ почетнымъ смотрителемъ Маріинскаго Городского училища. Какъ общественный дѣятель Іосифъ Трифоновичъ особенную энергію проявилъ въ дѣлѣ развитія образованія; такъ, напримѣръ, преобразованіе Маріинской женской прогимназіи состоялось исключительно благодаря хлопотамъ І. Т. Савельева. Недостаточные учащіеся всегда у І. Т. находятъ матеріальную поддержку. Частенько изъ его магазина привозится въ гимназію различная одежда для раздачи бѣднымъ учащимся. І. Т. имѣетъ серебряную медаль на двойной Владимирской и Аннинской лентѣ въ память 25-лѣтія со времени возстановленія церковной школы въ Бозѣ почивающимъ Государемъ Императоромъ Александромъ III, нагрудный серебряный знакъ Ольгинскаго о-ва помощи вдовамъ и сиротамъ военнаго вѣдомства. При проѣздѣ Наслѣдника Цесаревича, нынѣ благополучно царствующаго Императора Николая Александровича, черезъ г. Маріинскъ, І. Т. удостоился получить изъ рукъ Его Высочества золотой.

Ѳ. Б. Шветовъ.

Шветовъ—Ѳеодоръ Васильевичъ, курганскій городской голова, надворный совѣтникъ, почетный мировой судья, бывшій извѣстный коммерсантъ и владѣлецъ мануфактурной торговли, крупчатой мельницы, крахмальнаго завода, почетный членъ Россійскаго о-ва Краснаго Креста, ктиторъ при тюремной церкви, почетный членъ Вѣдомства Учрежденій Императрицы Маріи и кавалеръ русскихъ орденовъ и медалей. Родился въ 1858 году въ г. Курганѣ, образованіе получилъ въ Курганскомъ уѣздномъ училищѣ и Императорской Казанской гимназіи. По выходѣ изъ гимназіи Ѳ. В. посвятилъ себя коммерческой дѣятельности, и занимался ею лѣтъ 20, пока не былъ выбранъ на отвѣтственный постъ городского головы въ 1897 г., на каковомъ состоитъ уже 15 лѣтъ. Имѣетъ Высочайшій подарокъ—золотой перстень съ брилліантами и рубиномъ, состоитъ членомъ многихъ благотворительныхъ и просвѣтительныхъ обществъ, и являетъ собой живой образецъ человѣка энергичнаго, огромной силы воли и уважаемъ населеніемъ г. Кургана.

А. П. Тяминъ.

Тяминъ — Александръ Порфирьевичъ, харьковскій ремесленный голова, предсѣдатель и учредитель торговой школы ремесленнаго о-ва, по иниціативѣ и ходатайству коего учрежденъ „Домъ Братской Дружины“ для призрѣнія сиротъ и нищенствующихъ дѣтей, членъ многихъ благотворительныхъ обществъ, контрагентъ при фундаментальной библіотекѣ Императорскаго Харьковскаго университета, владѣлецъ плакатной и этикетной фабрикъ и переплетнаго производства. Родился въ 1870 году и образованіе получилъ въ 2-хклассной школѣ и въ семинаріи. Являясь учредителемъ высоко-полезнаго благотворительнаго учрежденія—„Дома Братской Дружины“, основаннаго въ память посѣщенія гор. Харькова 4 мая 1904 года Его Императорскимъ Величествомъ Государемъ Императоромъ Николаемъ Александровичемъ, Александръ Порфирьевичъ, какъ честный и добросовѣстный труженикъ, весь отдался любимому дѣлу, заслуживъ огромную популярность и любовь среди жителей города и его окрестностей. „Домъ Братства Дружины“ ежедневно осаждается бѣдняками, не имѣющими возможности содержать дѣтей, просящими о принятіи въ пріютъ дѣтей для призрѣванія. Домъ, въ которомъ призрѣваются дѣти, выстроенъ на собранныя деньги и стоитъ до 70.000 руб.; на прилагаемомъ снимкѣ $3^1/_2$ этажнаго корпуса дома отчетливо вырисовывается его мощный фасадъ. Въ этомъ домѣ находятся не только призрѣваемыя дѣти, но и мастерскія для обученія ремесламъ, а также школа для обученія грамотѣ. Дѣти всегда находятся подъ наблюденіемъ горячо любимаго ими Александра Порфирьевича и Попечительнаго Совѣта. Къ сожалѣнію, не хватаетъ средствъ, чтобы увеличить число призрѣваемыхъ, несмотря на усиленныя мольбы бѣдняковъ. Домъ вмѣщаетъ всего до 200 дѣтей. Почетнымъ предсѣдателемъ Попечительнаго Совѣта состоитъ Его Превосходительство г. Харьковскій Губернаторъ Двора Его Величества камергеръ М. К. Катериничъ, товарищемъ предсѣдателя — самъ А. П. Тяминъ. Желающіе или сдѣлать пожертвованія въ пользу „Дома“, или внести членскій взносъ (въ годъ — 6 руб., на всю жизнь — 100 р., соревноват.—3 р.), или получить отчеты и обзоръ о возникновеніи „Дома Братской Дружины“, должны адресовать о семъ самому А. П. Тяминуу. Адресъ: г. Харьковъ, Дворянская набережная, соб. домъ. Адресъ пріюта: г. Харьковъ, Конюшенная ул., соб. домъ. P. S. Согласно помѣщеннаго рисунка, желающіе могутъ получить золотой жетонъ за 30 р., серебряный — за 10 р.

В. И. Жернаковъ.

Жернаковъ — Владиміръ Ипполитовичъ, ново-николаевскій городской голова, директоръ Компаніи Крупчато-Мукомольнаго Т-ва, членъ уѣзднаго раскладочнаго присутствія, членъ учетнаго комитета въ мѣстныхъ отдѣленіяхъ Русскаго для Внѣшней Торговли и Сибирскаго Торговаго банковъ, выборщикъ для выбора членовъ въ 4-ю Государственную Думу, владѣлецъ торговли мануфактурными и галантерейными товарами, зерновымъ хлѣбомъ, а также обувью. Родился въ 1878 г., образованіе получилъ въ Томской губернской гимназіи и въ Петербургскомъ университетѣ. В. И. является въ высшей степени энергичнымъ коммерсантомъ и виднымъ администраторомъ.

В. А. Морозовъ.

Морозовъ — Василій Александровичъ, омскій городской голова, родился въ г. Омскѣ въ 1863 году и, окончивъ курсъ учительской семинаріи въ 1882 г., поступилъ учителемъ въ городское приходское училище. Однако не суждено было энергичному работнику В. А. продолжать свою плодотворную педагогическую дѣятельность, ибо въ 1897 году онъ перешелъ на службу въ канцелярію Степного ген.-губ., а въ 1907 г. занялъ уже должность совѣтника Акмолинскаго Областного Правленія, съ каковой по избраніи думы г. Омска въ 1910 г. сталъ городскимъ головой. Сторонникъ народнаго образованія, энергичный администраторъ, В. А. не чуждъ и перу и пишетъ въ мѣстной печати о наболѣвшихъ вопросахъ народнаго образованія и также редактируетъ „Вѣстникъ Омскаго Гор. Общ. Управленія“, издаваемый по его же мысли. В. А. состоитъ почетнымъ мировымъ судьей и членомъ многихъ общественныхъ организацій.

М. А. Даниловъ.

Даниловъ — Михаилъ Алексѣевичъ, инженеръ путей сообщенія. Дѣйствительный статскій совѣтникъ. Происходитъ изъ дворянъ Московск. губ. Родился въ 1831 году. Воспитывался въ корпусѣ инженеровъ путей сообщенія и по окончаніи его поступилъ въ 1852 г. на службу въ Московскій округъ путей сообщенія; въ чинѣ штабсъ-капитана завѣдывалъ постройкой большого Каменнаго моста черезъ Москву-рѣку, по окончаніи которой получилъ орденъ св. Станислава 3 степ. Въ 1863 г. поступилъ въ техническій отдѣлъ по постройкѣ Ярославской ж. д. Въ 1864 г. производилъ изысканія подхода ж. д. къ Рязани. По окончаніи изысканій приглашенъ главнымъ инженеромъ при постройкѣ ж. д. въ 1865 г. на Козлово-Воронежско-Ростовскую. Кромѣ того принималъ участіе на постройкахъ: Грязе-Царицинской, Лозово-Севастопольской и Фастовской. Въ 1877 г. былъ назначенъ главнымъ инженеромъ на Бендеро-Галацкую ж. д., построенную въ 54 дня, за что М. А. былъ удостоенъ золотой медали. Въ 1878 г. получилъ назначеніе на постъ главнаго инженера въ Высочайше утвержденную комиссію по обслѣдованію ж. д. и составленію общаго устава ихъ, подъ предсѣдательствомъ гр. Баранова. Въ 1879 г. съ Высочайшаго разрѣшенія М. А. произвелъ за свой счетъ изысканія судоходно-ирригаціоннаго канала между морями Каспійскимъ, Азовскимъ и Чернымъ, на основаніи которыхъ выработанный имъ проектъ удостоился Высочайшаго одобренія. Въ 1880 г. былъ назначенъ для освидѣтельствованія военной Жабинко-Пинской ж. д. и въ томъ же году получилъ командировку для изслѣдованія Кукуевской катастрофы на Моск.-Курской ж. д. Въ 1881 г. былъ назначенъ для освидѣтельствованія работъ и разработки штатовъ эксплоатаціи Закаспійской ж. д., а въ 1882 г. завѣдывалъ изысканіями для ж. д. отъ Асхабада до Чарджуя. Съ 1880—1898 г. состоялъ почетнымъ мировымъ судьей и попечителемъ Земскаго училища при с. Бояркино, Коломенск. у. Съ 1870—1898 г. состоялъ членомъ о-въ: инженеровъ, техническаго, архитектурнаго, мореходства и торговли и др. Имѣетъ ордена: св. Владиміра 3 и 4 степени, Анны 2 и 3 степ., Станислава 2 и 3 степени и бронзовую медаль за войну 1878 года.

В. Л. Блидинъ.

Блидинъ — Василій Львовичъ, присяжный повѣренный, дѣйствительный статскій совѣтникъ, состоитъ Попечителемъ Московскихъ Пріютовъ Вѣдомства Учрежденій Императрицы Маріи, почетнымъ членомъ Дамскаго Попечительства о бѣдныхъ въ Москвѣ, по Пречистенской части, юрисъ-консультомъ въ Учрежденіяхъ Вѣд. Имп. Маріи, почетн. членомъ Импер. Московск. Археологическаго Института, членомъ Комитета Института и казначеемъ Комитета, юрисъ-консультомъ по административно-хозяйственнымъ и юридическимъ дѣламъ Сербской и Черногорской Митрополіи при Королевско-Сербскомъ Митрополичьемъ подворьѣ въ Москвѣ и членомъ Совѣта Славянскаго Общества въ Москвѣ. Родился Василій Львовичъ въ Бѣлоруссіи (Ковенской губ.) въ 1864 г., 4 февраля; въ 1889 г. окончилъ Московскій университетъ по юридическому факультету съ дипломомъ первой степени, и въ теченіе двухъ лѣтъ изучалъ въ Германскихъ университ. гражд. и торговое право и политическую экономію, подъ руководствомъ лучшихъ заграничныхъ профессоровъ. 10 іюля 1891 года зачисленъ въ сословіе присяжныхъ повѣренныхъ, а 10 декабря 1892 года зачисленъ на дѣйствительную Государственную службу по Вѣдомству Учрежденій Императрицы Маріи.

Василій Львовичъ имѣетъ русскіе ордена до Владиміра включительно. Отъ Славянскихъ государствъ: Черногорскій орденъ Даніила I-го второй степени со звѣздой, Сербскій — до Св. Саввы 2-ой степени со звѣздой включительно, Болгарскіе — за гражданскіе заслуги 2-ой степени со звѣздою. Имѣетъ Бухарскую золотую звѣзду 2-ой степени; Персидскую звѣзду 2-ой степени; медали: въ память переписи, въ память Александра III, въ память коронаціи Императора Николая II, нагрудные знаки: въ память 100-лѣтія В. У. И. Маріи; знакъ распорядителя на коронаціонныхъ торжествахъ Императора Николая II, нагрудный знакъ почетнаго члена Археологическаго Института и другихъ ученыхъ и благотворительныхъ обществъ. Будучи по профессіи присяжнымъ повѣреннымъ, Василій Львовичъ все свое свободное время посвящаетъ дѣламъ благотворительности, состоя дѣятельнымъ сотрудникомъ для поддержанія разныхъ Московскихъ благотворительныхъ учрежденій для бѣдныхъ вдовъ, сиротъ и калѣкъ. Долгое время Василій Львовичъ состоялъ почетнымъ членомъ и непосредственнымъ сотрудникомъ кавалерственной дамы, вдовы сенатора и генерала отъ-инфантеріи Варвары Евграфовны Чертовой, во всѣхъ ея благотворительныхъ учрежденіяхъ и дѣлахъ и сотрудничалъ по устройству и содержанію Александро-Маріинскаго Института, нынѣ перешедшаго въ военное вѣдомство.

Въ настоящее время состоитъ почетнымъ членомъ Убѣжища во имя Христа Спасителя и Набилковской богадѣльни въ Москвѣ, попечителемъ Серпуховскаго пріюта, которые поддерживаетъ и трудами и пожертвованіями. В. Л. является также дѣятельнымъ сотрудникомъ предсѣдательницы дамскаго попечительства о бѣдныхъ въ Москвѣ и въ одно и тоже время состоитъ дѣятельнымъ сотрудникомъ кавалерственной дамы Свѣтл. Княжны Салтыковой-Головкиной по находящимся подъ ея вѣдѣніемъ въ г. Москвѣ благотворительнымъ учрежденіямъ, по содержанію и призрѣнію старыхъ и немощныхъ въ пріютахъ и убѣжищахъ.

Вмѣстѣ съ симъ В. Л. въ теченіе 23 лѣтъ состоитъ при разныхъ славянскихъ обществахъ и помогаетъ своимъ трудомъ и средствами учащимся славянамъ въ Москвѣ. В. Л. принимаетъ дѣятельное участіе въ жизни южныхъ славянъ въ Москвѣ. Въ теченіе нѣсколькихъ трехлѣтій В. Л. состоялъ старостой Королевско-Сербскаго подворья въ Москвѣ. Вообще онъ много потрудился для духовнаго и національнаго единенія славянъ съ русскими и для развитія просвѣщенія и образованія южныхъ славянъ въ русскихъ среднихъ и высшихъ учебныхъ заведеніяхъ, для чего онъ учредилъ стипендію.

По профессіи своей В. Л. состоитъ юрисъ-консультомъ во многихъ банковыхъ, кредитныхъ и торгово-промышленныхъ учрежденіяхъ г. Москвы и Варшавско-Лодзинскаго округовъ.

Постоянно В. Л. проживаетъ въ Москвѣ, на Смоленскомъ бул., въ собств. домѣ 18.

Я. Г. Натансонъ.

Натансонъ—Яковъ Германовичъ, присяжный повѣренный, родился въ 1879 году, въ Одессѣ, первоначальное образованіе получилъ въ 4-ой Одесской гимназіи, а высшее въ Новороссійскомъ университетѣ.

Яковъ Германовичъ состоитъ издателемъ самой распространенной на югѣ Россіи газеты „Одесскія Новости“, „Книжныя Новости“ и „Отголоски Херсонской губерніи“.

До этого Як. Герм. издавалъ газету „Студенческій голосъ“ и былъ учредителемъ книгоиздательства „Освобожденіе труда“.

Як. Герм. состоитъ членомъ комитета Русско-Англійской торговой палаты, членомъ Совѣта Купеческаго Промышленнаго О-ва Взаимнаго Кредита, членомъ Правленія Акц. О-ва „Одесскій Таксомоторъ“, членомъ Правленія Литературнаго Клуба и членомъ Правленія О-ва защиты женщинъ, членомъ Автомобильнаго и Аэро-Клуба и членомъ Библіографическаго Общ. при Новорос. университетѣ.

Кромѣ того Як. Герм. числится членомъ почти всѣхъ благотворительныхъ учрежденій христіанскихъ и еврейскихъ въ Одессѣ, являясь повсюду щедрымъ жертвователемъ.

Въ 1911 г. Як. Герм. былъ на Востокѣ по дѣламъ о-ва защиты женщинъ, о чемъ докладывалъ въ Петербургѣ Ея Высочеству Принцессѣ Евгеніи Максимиліановнѣ. Былъ участникомъ первой пассажирской экспедиціи на крайній сѣверъ, устроенной Сѣверо-Германскимъ Ллойдомъ.

Во время аннексіи Босніи и Герцоговины Як. Гер. былъ однимъ изъ устроителей русско-сербскихъ банкетовъ, имѣвшихъ цѣлью оказать нравственную поддержку сербскому народу.

Кромѣ того Як. Герм. пожертв. Бѣлградскому университету цѣнную коллекцію юридическихъ книгъ. Имя его пользуется въ Сербіи всеобщею извѣстностью.

Як. Герм. въ 1912 г. удостоенъ орденомъ Св. Саввы 3-ей степени и былъ избранъ почетнымъ членомъ Сербскаго Стрѣлковаго Общества, предсѣдателемъ коего состоитъ Его Высочество Наслѣдникъ Сербскаго Престола.

Як. Герм. является собственникомъ весьма цѣнной и обширной библіотеки и автографовъ.

Рѣдкія душевныя качества Як. Герм. привлекли ему всеобщее уваженіе и симпатіи. Имя его, какъ мѣстнаго общ. дѣятеля, пользуется широкой популярностью въ городѣ.

Д. Б. Санцъ.

Санцъ—Джемсъ Баптистовичъ, родился въ Пенискола, въ Испаніи, гдѣ избранъ почетнымъ гражданиномъ за заслуги и пожертвованія въ пользу школъ, которыя и послѣ въ Пенискола носятъ имя Д. Б. Санца. Въ Одессу Д. Б. прибылъ въ 1872 году. Въ Одессѣ ему принадлежитъ домъ и вилла. Д. Б. состоитъ въ теченіе 25 лѣтъ членомъ общества приказчиковъ и принималъ участіе во многихъ благотворительныхъ мѣстныхъ учрежденіяхъ. Д. Б. пользуется въ Одессѣ рѣдкой популярностью и репутаціей весьма симпатичнаго и корректнаго человѣка.

М. А. Гунаропуло.

Гунаропуло—Михаилъ Афанасьевичъ, потомственный дворянинъ Херс. г., отставной офицеръ Бугскаго уланскаго полка, статскій совѣтникъ, почетный мировой судья и крупный помѣщикъ. Родился въ 1835 году въ гор. Николаевѣ и воспитаніе получилъ въ частномъ пансіонѣ. Отбывъ офицеромъ кампанію 53—56 гг., Михаилъ Афанасьевичъ вышелъ въ отставку, и въ 1861 году получилъ приглашеніе занять должность мирового посредника въ Херсонскомъ уѣздѣ для введенія въ дѣйствіе положенія о крестьянахъ 19-го февраля. Дальнѣйшая плодотворная дѣятельность М. А. протекла въ земствѣ, затѣмъ мировымъ судьей, гласнымъ и непремѣннымъ членомъ съѣзда. М. А.—популярный дѣятель и пользуется исключительнымъ уваженіемъ всѣхъ, знающихъ его.

М. Л. Филиппъ.

Филиппъ—Матильда Леопольдовна, 46 лѣтъ, род. 30 сентября 1865 г. въ гор. Москвѣ, воспитывалась въ пансіонѣ Эвеніуса. Была попечительницей въ теченіе 10 лѣтъ дѣтскаго трудового убѣжища, и даже основательница его (Набилковскаго). Во время русско-японской войны была попечительницей и старшей сестрой лазарета имени Стрекаловой. Имѣются: малая и большая золотыя медали „за усердіе“ и медаль память Краснаго Креста и нагрудный знакъ того же Креста.

Е. Л. Ласкевичъ.

Ласкевичъ — Екатерина Львовна, родилась въ г. Ромнахъ въ 1888 году и происходитъ изъ потомственныхъ дворянъ Полтавской губ. Поселившись въ Москвѣ съ 1905 года, Ек. Л. сразу обратила на себя вниманіе своею щедростью и отзывчивымъ отношеніемъ ко всѣмъ нуждающимся въ ея помощи. Обладая чуткой и благородной душой, Ек. Л. никому не отказываетъ въ своей поддержкѣ, и рѣдкій человѣкъ уходитъ отъ нея, не получивши полнаго удовлетворенія своихъ насущныхъ потребностей. И въ чемъ бы не выражалась эта поддержка, Ек. Л. своимъ участливымъ отношеніемъ ободряетъ просителя, вселяя въ него искру надежды на лучшее будущее. Ек. Л. избрана почетной попечительницей Севастопольскаго берегового дѣтскаго пріюта, и утверждена въ этой почетной должности Канцеляріей Вѣдомства Императрицы Маріи. Къ чести Ек. Л. слѣдуетъ еще добавить,что все доброе, сдѣланное ею, совершено не ради популярности или извѣстности, а исключительно изъ внутреннихъ побужденій чуткой души, этого поистинѣ гуманнаго и отзывчиваго человѣка.

Е. Н. Рукавишникова.

Рукавишникова—Евдокія Николаевна, учредительница хирургической лѣчебницы, основала свою лѣчебницу въ 1904 году и въ началѣ оборудовала лѣчебницу на 25-ть кроватей. Въ 1912 году, благодаря пристройкѣ второго корпуса, соединеннаго съ первымъ галлереею, удалось оборудовать еще 25 постоянныхъ кроватей. Три операціонныхъ. Внутреннее устройство лѣчебницы не оставляетъ желать ничего лучшаго и отвѣчаетъ всѣмъ требованіямъ современной научной медицины. Лѣчебница всегда переполнена больными, встрѣчающими самый внимательный уходъ за собой и пользующимися образцовымъ лѣченіемъ. Въ лѣчебницѣ имѣются кровати и по гинекологіи, акушерству, для роженицъ же имѣется спеціальное отдѣленіе. Въ лѣчебницѣ работаютъ извѣстные врачи, составившіе себѣ имя среди многочисленныхъ паціентовъ, а именно: Вл. Ник. Розановъ, Петръ Алекс. Герценъ и Н. К. Холинъ, К. Г. Хрущевъ, П. Д. Салововъ, А. Ф. Бѣляевъ, Ф. И. Березкинъ. Адресъ: Москва. Б.-Никитская, соб. домъ. Телефонъ 20-95.

П. П. Юрицынъ.

Юрицынъ — Петръ Петровичъ, командоръ Николаевскаго Яхтъ-Клуба, родился въ 1848 году въ семьѣ крупнаго землевладѣльца Таврической губерніи. Еще въ юные годы, оставаясь вѣрнымъ семейнымъ традиціямъ, онъ посвятилъ себя сельско-хозяйственному дѣлу. Въ продолженіе цѣлаго полустолѣтія дѣятельности на этомъ поприщѣ П. П. сумѣлъ личные интересы связать съ общегосударственными задачами. Въ то время, когда на необозримыхъ южно-русскихъ степяхъ овцеводство составляло одну изъ главнѣйшихъ отраслей хозяйства, П. П. много потрудился надъ улучшеніемъ и широкимъ распространеніемъ тонкорунной породы овецъ, не останавливаясь предъ крупными затратами. Благодаря этому, въ теченіе многихъ лѣтъ лучшія овцы выходили изъ экономіи П. П. Впослѣдствіи, когда еще только намѣчалась замѣна овцеводства разведеніемъ крупнаго рогатаго скота, П. П. во всеоружіи обширныхъ знаній смѣло выступилъ въ числѣ первыхъ піонеровъ этого новаго дѣла. Не увлекаясь многочисленными примѣрами переноса въ наши степи заграничныхъ породъ, П. П., какъ большой знатокъ дѣла, занялся улучшеніемъ породы мѣстнаго сѣраго украинскаго скота. Въ этомъ направленіи онъ достигъ блестящихъ результатовъ, и на послѣдней областной сельско-хозяйственной выставкѣ въ Екатеринославѣ скотъ его гейковской экономіи былъ наилучшимъ. Много потрудился П. П. и надъ разведеніемъ лѣса: сотни десятинъ древесныхъ насажденій въ безпредѣльныхъ степяхъ Новороссіи останутся живыми свидѣтелями его широкихъ государственныхъ кругозоровъ въ сельско-хозяйственномъ дѣлѣ. П. П. много лѣтъ состоялъ почетнымъ попечителемъ Николаевскаго Александровскаго реальнаго училища, въ коемъ своими средствами способствовалъ устройству роскошнаго физическаго кабинета. П. П.— учредитель Николаевскаго Яхтъ-Клуба и въ теченіе 25 лѣтъ состоялъ несмѣняемымъ членомъ комитета, затѣмъ вице-командоромъ, а съ 1909 г. состоитъ командоромъ клуба. Признавая здоровый спортъ однимъ изъ главнѣйшихъ факторовъ физическаго воспитанія дѣтей, онъ открылъ учащейся молодежи самый широкій доступъ въ Яхтъ-Клубъ. Благодаря его любви къ морскому дѣлу, Николаевскій Яхтъ-Клубъ справедливо гордится лучшею въ Черномъ морѣ яхтою крейсерскаго типа „Миражъ“, постройка которой на знаменитой англійской верфи обошлась П. П. около 50.000 рублей. Та же любовь къ морскому дѣлу нашла себѣ выраженіе и въ области добрыхъ дѣлъ: П. П. пожертвовалъ 25.000 рублей на учрежденіе въ Ялтѣ санаторіи для чиновъ Черноморскаго военнаго флота. За важныя и разностороннія государственно-общественныя заслуги П. П. Высочайше награжденъ всѣми орденами, включительно до св. Владиміра 3-ей степени съ правами потомственнаго дворянства. Адресъ: г. Николаевъ, Николаевская улица, собственный домъ, 26.

Н. Н. Фаворскій.

Фаворскій — Николай Николаевичъ, присяжный стряпчій и частный повѣренный, почетный гражданинъ, родился въ 1866 году въ Тверской губ. и уѣзда, въ селѣ Власьевѣ, сынъ бѣдныхъ родителей. Образованіе получилъ домашнее. Съ молодыхъ лѣтъ, до поступленія въ военную службу по жребію, занимался адвокатурою въ Твери и Тверской губерніи. По выходѣ изъ военной службы практически изучалъ химію послѣднее время, т.-е. до 1896 г. Служилъ химикомъ по выработкѣ красокъ и другихъ химическихъ продуктовъ, самостоятельно управлялъ химическими заводами. Въ 1897 году вновь вступилъ въ ряды адвокатуры въ Москвѣ и по настоящее время работаетъ съ большимъ успѣхомъ; завоевалъ симпатіи и довѣріе кліентовъ и считается энергичнымъ и дѣятельнымъ адвокатомъ. Состоитъ: Присяжнымъ стряпчимъ, Частнымъ повѣреннымъ, Дѣйствительнымъ членомъ Московскаго Общества Патроната надъ несовершеннолѣтними, Попечителемъ при Судѣ малолѣтнихъ, Членомъ Попечительства о бѣдныхъ, Членомъ Общества Взаимнаго Кредита, владѣетъ недвижимостями — домами въ Москвѣ. Проживаетъ въ собственномъ домѣ, по 3-й Тверской-Ямской улицѣ, 54.

И. И. Шаховской.

Шаховской—Иванъ Ивановичъ, родился въ дворянской семьѣ, воспитывался въ Кишиневской гимназіи, гдѣ и окончилъ курсъ съ серебряной медалью въ половинѣ 50-хъ годовъ прошлаго столѣтія, затѣмъ поступилъ въ Одесскій Ришельевскій лицей, откуда черезъ полгода, по настоянію Н. И. Пирогова, бывшаго въ то время попечителемъ Одесскаго Учебнаго Округа, перевелся въ Московскій университетъ и окончилъ занятія на юридическомъ факультетѣ со степенью кандидата, послѣ, въ теченіе почти двухъ лѣтъ, слушалъ лекціи по государственнымъ наукамъ въ Гейдельбергскомъ университетѣ и занимался въ разныхъ заграничныхъ библіотекахъ, по возвращеніи въ Москву выдержалъ экзаменъ на степень магистра международнаго права и приготовилъ матеріалы для диссертаціи подъ заглавіемъ: — „Куйчукъ-Кайнарджійскій миръ 1774 г.“, много разъ былъ избираемъ въ Почетные Мировые Судьи г. Москвы и Московскаго уѣзда, состоялъ нѣсколько лѣтъ гласнымъ въ Московской Городской Думѣ, въ Московскомъ Уѣздномъ и Губернскомъ Земскихъ Собраніяхъ, принималъ дѣятельное участіе во многихъ тамъ комиссіяхъ, гдѣ разрабатывались поднятые имъ вопросы, получавшіе благопріятныя разрѣшенія, помѣщалъ статьи о благоустройствѣ гор. Москвы и о. разныхъ общественныхъ дѣятеляхъ въ „Московскихъ Вѣдомостяхъ“ и другихъ газетахъ, въ своемъ имѣніи „Зенино“ пожертвовалъ земству землю, на ней построилъ зданіе съ оборудованіемъ для двухклассной земской школы въ Московскомъ уѣздѣ, учредилъ стипендію въ Московскомъ университетѣ для приготовляющихся къ профессорскому званію, въ гимназіяхъ — мужской и женской, въ Бессарабской губерніи, устроилъ ночлежный домъ въ родномъ своемъ городѣ, пожертвовалъ капиталъ въ пользу бывшихъ временно-обязанныхъ его крестьянъ съ безвозвратнымъ отъ него пособіемъ, а также на стипендію въ Московскомъ Сельско-Хозяйственномъ институтѣ, наконецъ, нынѣ, въ чинѣ Дѣйствительнаго Статскаго Совѣтника, состоитъ Почетнымъ Членомъ Елисаветинскаго и другихъ обществъ и Членомъ Комитета по соло-векселямъ при московск. конт. Государствен. банка и живетъ въ своемъ домѣ, на Швивогорской улицѣ, въ Москвѣ.

Кн. Б. Д. Сидамонъ-Эристовъ.

Князь Сидамонъ-Эристовъ—Борисъ Дмитріевичъ, Камергеръ Высочайшаго Двора. Началъ службу въ Лейбъ-Эриванскомъ Его Величества полку въ 1878 г., 11-го сентября. Въ 1889 г., 11-го января командированъ въ Сводно-Гвардейскій баталіонъ (Царева охрана). Въ 1892 г., 21-го мая, прикомандированъ къ Главному Штабу для порученій при Начальникѣ Главнаго Штаба, 4-го мая 1893 г. назначенъ адъютантомъ къ командующему войсками Московскаго Округа. Въ 1895 г. переименованъ въ гражданскій чинъ съ пожалованіемъ въ Камеръ-Юнкера Высочайшаго Двора, съ причисленіемъ къ Вѣдомству Императрицы Маріи и назначеніемъ и. о. Главнаго Директора Московской Голицынской больницы. Въ 1902 г., 22-го іюля, пожалованъ въ Камергеры Высочайшаго Двора. Имѣетъ: золотой знакъ за службу въ Сводно-Гвардейскомъ баталіонѣ собственноручно пожалованный Императоромъ Александромъ III, вензель Императора Александра III въ память службы при Его Величествѣ; медаль въ память коронаціи Императора Николая II, золотой именной жетонъ Сводно-Гвардейскаго баталіона, пожалованный собственноручно Императоромъ Николаемъ II и друг. Женатъ на дочери церемонимейстера Высочайшаго Двора Свитной фрейлинѣ Ея Императорскаго Высочества Вел. Княгини Маріи Павловны, княжнѣ Екатеринѣ Александровнѣ Лобановой-Ростовской.

Кн. А. Д. Сидамонъ-Эристовъ.

Князь Сидамонъ-Эристовъ— Александръ Дмитріевичъ. Окончилъ курсъ юридическихъ наукъ въ Имп. С.-Петербургскомъ университетѣ въ 1887 г. со степенью кандидата правъ. Въ томъ же году поступилъ на службу въ Министерство Внутреннихъ Дѣлъ по Хозяйственному Департаменту (нынѣ Главное Управленіе по дѣламъ мѣстнаго хозяйства), гдѣ постепенно занималъ должности до старшаго столоначальника включительно. Въ 1898 г. вышелъ по болѣзни въ отставку и поселился въ Италіи. Въ 1906 г. возвратился въ Россію и поступилъ на службу по Вѣдомству Императрицы Маріи, нынѣ состоитъ предсѣдателемъ Правленія Комитета Патроната при Московскомъ Совѣтѣ дѣтскихъ пріютовъ и почетнымъ членомъ Совѣта.

С. М. Навроцкая.

Навроцкая—Софія Матвѣевна, редакторъ-издательница „Одесскаго Листка“, урожденная Сутормина, происходитъ изъ дворянъ Тверской губ., была замужемъ въ теченіе 23 лѣтъ за покойнымъ основателемъ и редакторомъ-издателемъ „Одесскаго Листка“ В. В. Навроцкимъ, подъ непосредственнымъ и непрерывнымъ руководствомъ котораго газета выходила въ теченіе 38 лѣтъ. С. М. дѣятельно принимала участіе въ работахъ своего мужа въ газетѣ и во всѣхъ его благотворительныхъ начинаніяхъ. Между прочимъ, она немало потрудилась и по сооруженію убѣжища для немощныхъ тружениковъ печати, основаннаго В. В. Навроцкимъ въ память 25-ти лѣтія существованія газеты на его личныя средства и частныя пожертвованія и обошедшагося въ 135 тысячъ рублей. Газетная работа С. М. заключалась въ руководительствѣ изданіемъ во время отсутствія или болѣзни супруга, въ сотрудничествѣ по беллетристическому отдѣлу и по другимъ отдѣламъ газеты, при чемъ беллетристическія произведенія ея подписывались иниціалами „С. Н.“. Въ теченіе послѣднихъ 20 лѣтъ ни одна крупная благотворительная лоттерея или большой благотворительный балъ не обходится безъ активнаго участія или матеріальной помощи С. М. За свою благотворительную дѣятельность С. М. удостоилась Высочайшей благодарности и нагруднаго знака отличія отъ Вѣдомства Императрицы Маріи. Унаслѣдованный С. М. „Одесскій Листокъ“, благодаря неусыпной энергіи В. В. Навроцкаго, сдѣлавшійся самымъ большимъ органомъ повременной печати на Югѣ Россіи, поставленный въ техническомъ отношеніи на европейскій ладъ и весьма вліятельный въ краѣ, продолжаетъ развиваться и послѣ смерти его основателя, и это доказываетъ, что уроки покойнаго выдающагося въ Россіи газетнаго работника и крупнаго благотворителя В. В. Навроцкаго не пропали даромъ. С. М. Навроцкая является весьма прилежной и внимательной ученицей такой крупной личности, какова была личность В. В. Навроцкаго. С. М. Навроцкая состоитъ членомъ многихъ благотворительныхъ обществъ г. Одессы.

О. П. Залѣсская.

Залѣсская—Ольга Петровна, дочь генералъ-маіора, нынѣ завѣдующая дѣлами фирмы „Сотрудникъ Школъ“ А. К. Залѣсской въ Москвѣ, окончила съ золотой медалью курсъ во 2-й женской гимназіи въ г. Николаевѣ въ 1882 г. „Сотрудникъ Школъ“ былъ основанъ въ 1871 г. инспекторомъ народныхъ училищъ Н. А. Соковнинымъ, родственникомъ Залѣсскихъ, и имѣлъ цѣлью притти на помощь русской школѣ снабженіемъ ее вполнѣ отвѣчающими своему назначенію и въ тоже время возможно болѣе дешевыми учебными пособіями и учебниками. Это было первое въ Москвѣ и 2-е въ Россіи подобное учрежденіе. Въ 1879 году фирма „Сотрудникъ Школъ“ перешла въ собственность къ родителямъ О. П., которые, слѣдя за движеніемъ впередъ европейскихъ школъ, старались дать возможность обзавестись всѣмъ необходимымъ и нашей малосостоятельной народной школѣ. По окончаніи курса гимназіи О. П. приняла дѣятельное участіе въ просвѣтительной дѣятельности своихъ родителей. Чтобы русскія учебныя пособія были для нашихъ школъ возможно доступнѣе, фабрика глобусовъ (1-я и до сихъ поръ еще единственная въ Россіи), а также слесарная и проч. мастерскія постепенно расширялись и оборудывались новѣйшими машинами, и къ старымъ мастерскимъ присоединялись новыя, какъ, напр., коробочная мастерская для изготовленія образовательныхъ научныхъ коллекцій и друг. Для постановки же всего дѣла на возможно болѣе научныхъ основаніяхъ и чтобы быть постоянно въ курсѣ современной педагогики, приглашались въ дѣло лица съ высшимъ образованіемъ и частью педагоги. Все это дало возможность фирмѣ снабжать нашу народную школу самыми разнообразными учебниками и пособіями, въ томъ числѣ хорошими физическими приборами, приборами по химіи, вообще всѣми необходимыми коллекціями для прохожденія курса природовѣдѣнія и другихъ наукъ. Въ настоящее время фирма имѣетъ все, что необходимо для полнаго оборудованія всѣхъ учебныхъ заведеній, начиная отъ дѣтскихъ садовъ и кончая средней школой. Много потрачено также труда для организаціи отдѣла ручного труда, и назрѣваетъ вопросъ объ открытіи отдѣла учебныхъ пособій по гигіенѣ. За свою дѣятельность фирма удостоена 5-тью медалями на различныхъ выставкахъ. Воздвиженка 13. Телеф. 34-23.

† *В. Ф. Сапѣга-Ольшевскій.*

Сапѣга-Ольшевскій — Владиславъ Фердинандовичъ, дѣйствительный статскій совѣтникъ, покойный предсѣдатель Челябинскаго Уѣзднаго Съѣзда и кавалеръ всѣхъ русскихъ орденовъ до св. Станислава 1-й степени включительно, кавалеръ боевого ордена св. Георгія 4-й степени и Севастопольской медали на Георгіевской лентѣ за Кампанію 54 и 55 годовъ. Происходя изъ дворянъ Плоцкой губерніи, В. Ф. службу началъ въ Драгунскомъ принца Виртембергскаго полку, въ дѣлахъ же противъ непріятеля принималъ участіе, поражая беззавѣтной отвагой и львиной храбростью, въ знаменитомъ тогда Дагестанскомъ отрядѣ, наводившемъ панику на врага. Выйдя изъ военной службы, пошелъ по Министерству Внутреннихъ Дѣлъ, являясь образцомъ преданности долгу. Умеръ, оплакиваемый всѣми знавшими и любившими его, 16 апрѣля 1910 г., и въ лицѣ его сошелъ одинъ изъ героевъ безсмертной въ лѣтописяхъ русской исторіи Севастопольской Кампаніи.

С. С. Малой.

Малой — Спиридонъ Сильвестровичъ, родился въ 1859 г. и происходитъ изъ крестьянъ Херсонской губ. Образованіе получилъ домашнее. С. С. проживаетъ въ гор. Бѣльцахъ, Бессарабской губерніи въ теченіе 19 лѣтъ и за это время немало потрудился для удовлетворенія насущныхъ нуждъ и пользъ мѣстнаго населенія. С. С. состоитъ предсѣдателемъ мѣстнаго отдѣла Союза Русскаго Народа, Попечителемъ двухклассныхъ приходскихъ школъ, Почетнымъ членомъ Православнаго Камчатскаго Братства, уполномоченнымъ отъ Бѣлецкаго уѣзда, членомъ Раскладочной Комиссіи по Государственному налогу съ торгово-промышленныхъ предпріятій и по налогу съ недвижимостей. Въ 1904 году состоялъ уполномоченнымъ на сборъ пожертвованій въ пользу Краснаго Креста на время войны съ Японіей и за особое усердіе получилъ благодарность отъ предсѣдателя Бессарабскаго Управленія Россійскаго О-ва Краснаго Креста. Въ 1905 году получилъ благословеніе Епископа Владиміра за попеченіе о церковно-приходскихъ школахъ и въ память 25-лѣтія ихъ награжденъ серебряною медалью на Аннинской лентѣ. Таковую же медаль имѣетъ за свою дѣятельность въ Русско-Японскую войну. С. С. имѣетъ высшій знакъ отличія Краснаго Креста съ Императорской короной за труды на пользу Комитета Ея Императорскаго Высочества Елисаветы Ѳеодоровны и Высочайше утвержденную свѣтло-бронзовую медаль на Андреевской лентѣ за участіе въ празднованіи 200-лѣтняго юбилея Полтавской побѣды. По иниціативѣ и трудами С. С. учреждается Ремесленная школа для христіанскихъ дѣтей въ селѣ Бѣлецкая-Слободзея, Бѣлецкаго уѣзда.

И. А. Александровъ.

Александровъ—Игнатій Александровичъ, 68 лѣтъ. Старшина ремесленнаго сословія, Гласный Думы, попечитель Городской ремесленной школы и многихъ просвѣтительныхъ обществъ и пр.

В. П. Николаевъ.

Николаевъ—Василій Петровичъ, экзекуторъ Спб. Ремесленной управы, потомственный почетный гражданинъ. Родился въ 1850 году и образованіе получилъ домашнее. 7 іюня 1867 г. В. П. поступилъ для письменныхъ занятій въ Спб. Ремесленную управу и съ той поры прослужилъ тамъ же 45 лѣтъ, являясь однимъ изъ старѣйшихъ и уважаемыхъ служащихъ управы. Пройдя рядъ мѣстъ регистратора, бухгалтера, письмоводителя, въ 1904 г. В. П. сталъ экзекуторомъ, въ каковой должности находится и донынѣ. За свою честную и вѣрную службу В. П. имѣетъ рядъ Всемилостивѣйшихъ наградъ: три медали и званіе потомственнаго почетнаго гражданина. В. П. очень уважаемъ сослуживцами и служитъ образцомъ вѣрнаго служаки Царя и родины.

И. Ѳ. Ильинъ.

Ильинъ—Иванъ Ѳедосѣевичъ, помощникъ начальника службы движенія Южныхъ желѣзныхъ дорогъ, изобрѣтатель прибора для накладыванія петардъ на рельсы на дальнемъ разстояніи, извѣстный желѣзнодорожный дѣятель, практикъ и знатокъ воинскаго, коммерческаго и хозяйственнаго желѣзнодорожнаго движенія. Начавъ службу простымъ станціоннымъ конторщикомъ, И. Ѳ., благодаря колоссальной работоспособности, благодаря любви къ дѣлу и исключительной энергіи, быстро прошелъ всѣ инстанціи до настоящаго высокаго поста, на каковомъ находится уже 15 лѣтъ. И. Ѳ. въ теченіе своей службы чисто практическимъ путемъ ввелъ въ жизнь массу пріемовъ удешевленія желѣзнодорожнаго хозяйства, что дало въ свое время милліонныя сбереженія казнѣ. И. Ѳ. первому принадлежитъ мысь о 1000-пуд. нагрузкѣ, теперешніе же пораіонные комитеты преобразованы изъ тѣхъ бюро по распредѣленію вагоновъ подъ нагрузку, управляющимъ коими однимъ изъ первыхъ былъ И. Ѳ. Выдающаяся дѣятельность, отмѣченная рѣдкой преданностью служебному долгу честнаго службиста, не замедлила обратить на себѣ вниманіе, и по порученію Общаго Съѣзда И. Ѳ. обслѣдовалъ вопросъ о ссыпной перевозкѣ хлѣбныхъ грузовъ. Помимо разрѣшенія этого наболѣвшаго вопроса о перевозкѣ грузовъ, комиссіей, подъ предсѣдательствомъ И. Ѳ. были разработаны правила: 1) о перевозкѣ по желѣзнымъ дорогамъ газовмѣстилищъ съ водородомъ; 2) о перевозкѣ по желѣзнымъ дорогамъ растворенаго ацетилена (Acetilene dissous); 3) правила производства испытанія каменныхъ углей, съ цѣлью выяснить количество естественной убыли вѣса при перевозкѣ по желѣзнымъ дорогамъ.

Р. Э. Легоде.

Легоде—Раймондъ Эмильевичъ, родился въ Брюсселѣ въ 1872 г. Окончилъ Брюссельскую гимназію и Политехническую школу въ 1896 г. По окончаніи образованія Р. Э. работалъ въ разныхъ странахъ Европы: въ Бельгіи, Италіи и Франціи. Въ 1898 г. онъ перенесъ свою дѣятельность въ Россію и работалъ по проведенію трамваевъ въ Курскѣ и Казани. Въ 1900 г. Р. Э. поступилъ въ Одессѣ на постъ главнаго директора конно-желѣзныхъ дорогъ. Р. Э. принадлежатъ труды по устройству электрическаго трамвая въ Одессѣ. Въ настоящее время Р. Э. заключилъ съ Одессой контрактъ по устройству электрическаго освѣщенія. Р. Э. Легоде состоитъ членомъ правленія въ Кіевскомъ, Саратовскомъ, Казанскомъ, Екатеринославскомъ и Курскомъ трамвайныхъ о-вахъ и т. д.

Дервишъ Акифъ Бей.

Дервишъ—Акифъ-Бей, сынъ умершаго на своемъ посту турецкаго министра внутреннихъ дѣлъ 1-го конституціоннаго кабинета Хаджи Акифъ Паши. Акифъ-Бей родился въ 1873 г. въ г. Триполи. Съ очень молодыхъ лѣтъ онъ началъ свою служебную карьеру; въ 1889 г., когда ему было всего лишь 16 лѣтъ, Акифъ-Бей поступилъ въ Министерство Иностранныхъ Дѣлъ. Прослуживъ здѣсь около 6 лѣтъ, онъ получилъ назначеніе на постъ товарища шефа этого отдѣла съ переводомъ въ шифрованное бюро. Въ 1909 году на два года прервалъ свою служебную карьеру Акифъ-Бей, но въ 1911 году снова вернулся къ политической дѣятельности и получилъ назначеніе на должность турецкаго консула въ г. Ростовъ-на-Дону, какую онъ занимаетъ и до настоящаго времени. Дѣятельность Акифъ-Бея была вознаграждена турецкимъ правительствомъ пожалованіемъ ему ордена: Меджидіе 2 степени, Османа 3 степени и др. Ростовъ-на-Дону.

Вторая мечеть г. Москвы.

27-го ноября 1904 г., съ благословенія оренбургскаго муфтія Хаджи Мухамедьяръ Ибнъ Мухаммедъ Шерифа Султанова, было совершено первое богослуженіе во вновь открытой второй мечети г. Москвы. Мечеть эта была сооружена съ разрѣшенія Московскаго генералъ-губернатора Е. И. В. В. К. Сергѣя Александровича на пожертвованія преданныхъ религіи магометанъ. Вдохновителями этого дѣла и жертвователями были извѣстные коммерческому міру Хаджи-Ахметъ Галевичъ Хусейновъ и Хабибулла Ханафіевичъ Акбулатовъ, а строителемъ—нынѣ покойный пот. поч. гражданинъ Хаджи Салехъ Юсуповичъ Ерзинъ. Главнымъ сотрудникомъ имъ въ этомъ дѣлѣ былъ Мухаммедъ Сафа Бедретдиновичъ Алимовъ. Послѣдній, происходя изъ мусульманскаго духовнаго званія, получившій спеціальное образованіе въ казанскомъ магометанскомъ духовномъ училищѣ, всѣ свои силы направилъ къ тому, чтобы содѣйствовать упомянутымъ лицамъ въ ихъ начинаніяхъ. И вотъ, благодаря усиліямъ этихъ людей, въ Москвѣ возникла вторая мечеть. Первымъ имамомъ-хатыномъ и міодаррисомъ ея былъ назначенъ, по избранію прихода и по утвержденію губернскаго начальства, М. С. Б. Алимовъ. Подъ его умѣлымъ руководствомъ мечеть какъ снаружи, такъ и особенно внутри, на средства попечителя ея, покойнаго Мирзы Мухаммеда Вагапова, украсилась и нынѣ представляетъ изъ себя строго выдержанный въ стилѣ храмъ молитвы. Не ограничиваясь обязанностями, связанными только съ мечетью, С. Б. Алимовъ организовалъ при послѣдней обученіе дѣтей-мусульманъ какъ мальчиковъ, такъ и дѣвочекъ, и эти двѣ школы донынѣ существуютъ, преподавая необходимыя знанія закона Божія подъ непосредственнымъ наблюденіемъ того же энергичнаго Алимова. Оренбурское магометанское духовное собраніе оцѣнило заслуги имама Алимова, исходатайствовавъ ему званіе ахуна. Прихожане также цѣнятъ труды своего духовнаго пастыря и, по ихъ желанію, въ помощь ему переведенъ изъ 1-й мечети служившій тамъ почти 35 л. отецъ его, дрестарѣлый, уважаемый имамъ-хатынъ Бедретдинъ Алимовичъ Алимовъ, который нынѣ раздѣляетъ труды своего сына подъ покровомъ второй мечети.

Я. И. Мазэ.

Мазэ — Яковъ Исаевичъ, московскій раввинъ. Родился въ губернскомъ гор. Могилевѣ въ 1860 году. Оставшись въ дѣтствѣ круглымъ сиротой, онъ воспитывался въ домѣ своего дѣдушки г. Хейфеца. До 17 лѣтъ спеціально изучалъ пророковъ, Талмудъ и раввинскую литературу подъ руководствомъ своего ученаго дѣда, духовныхъ раввиновъ и именитыхъ еврейскихъ литераторовъ. Затѣмъ, подъ вліяніемъ своего дяди, почетнаго гражданина г. Керчи, г. Хейфеца, поступилъ въ одинъ изъ высшихъ классовъ Керченской Александровской гимназіи и, окончивъ таковую въ 1882 г., поступилъ въ Императорскій Московскій университетъ по юридическому факультету. По окончаніи университета въ 1886 г. и по отбытіи воинской повинности вольноопредѣляющимся по артиллеріи, Я. И. подвизался на поприщѣ юридической практики въ качествѣ помощника присяжнаго повѣреннаго округа Московской Судебной Палаты, а затѣмъ 1893 г. былъ избранъ Московскимъ Еврейскимъ Обществомъ на должность раввина гор. Москвы и уѣздныхъ городовъ Московской губ., каковую должность занимаетъ и понынѣ. Въ качествѣ раввина Я. И. пользуется всеобщимъ уваженіемъ и широкою популярностью, какъ человѣкъ крайне отзывчивый, отлично усердный по службѣ и какъ первенствующій духовный ораторъ. Его проповѣди, сочетающія красоту формы съ рѣдкой богословской эрудиціей, заслужили ему широкую извѣстность. За отличную усердную службу Я. И. въ разное время получалъ знаки отличія, а указомъ отъ 13 декабря 1904 г. пожалованъ кавалеромъ ордена св. Станислава. Въ 1896 г. Я. И. Мазэ по Высочайшему повелѣнію былъ включенъ въ депутацію изъ 3 раввиновъ-представителей іудейскаго исповѣданія въ Россіи для принесенія Ихъ Императорскимъ Величествамъ поздравленія въ Москвѣ по случаю свящ. коронованія. Я. И. Мазэ извѣстенъ какъ общественный дѣятель, принимающій широкое участіе въ дѣлахъ московскихъ евреевъ.

Д. Г. Каценеленбогенъ.

Каценеленбогенъ — Давидъ Тувіа Герцелевичъ Гутмановичъ, с.-петербургскій духовный раввинъ. Родился въ 1850 году и образованіе получилъ у извѣстныхъ духовныхъ раввиновъ. Д. Г. происходитъ изъ знаменитой раввинской семьи и въ 1876 году уже былъ раввиномъ въ г. Вержболовѣ, въ 1894 въ г. Сувалкахъ, а съ 1907 г. въ Петербургѣ. Д. Г. является однимъ изъ знаменитыхъ раввиновъ нашего времени и пользуется глубокимъ уваженіемъ не только среди единоплеменниковъ, у коихъ дѣлается высокой духовной особой, но и среди остального общества, имѣющаго съ нимъ соприкосновеніе.

А. М. Финкель,— Одесса.

Редакторъ-издатель газеты „Одесская Почта“.

Финкель — Абрамъ Моисеевичъ, до 1908 года, въ продолженіе нѣсколькихъ лѣтъ, состоялъ сотрудникомъ издающейся въ Одессѣ газеты „Одесскій Листокъ“, но одухотворяемый идеей распространенія печатнаго слова среди широкой народной массы, 24 декабря того же 1908 г. приступилъ къ издательству первой на югѣ Россіи копеечной газеты „Одесская Почта“. Лучшимъ показателемъ успѣха, созданнаго его энергіей, служатъ сравнительныя цифры тиража газеты. Первый номеръ вышелъ въ свѣтъ въ количествѣ 3,000 экз. Нынѣ число экземпляровъ газеты, выпускаемыхъ ежедневно достигаетъ 75,000.

Не щадя матеріальныхъ средствъ и огромнаго личнаго труда, А. М. сумѣлъ оборудовать собственную, вполнѣ усовершенствованную типографію, со всѣми новѣйшими техническими приспособленіями и обзавестись двумя ротаціонными машинами самой новѣйшей конструкціи, выбрасывающими въ часъ до 85,000 экземпляровъ газетъ въ 4, 6 и 8 страницъ. На страницахъ газеты помѣщаются всегда самыя послѣднія міровыя событія.

А. М. Финкель, несмотря на многосложныя обязанности его, какъ редактора-издателя, удѣляетъ много вниманія и труда просвѣтительной и благотворительной дѣятельности.

А. М. состоитъ членомъ многихъ благотворительныхъ обществъ гор. Одессы, пользуется, благодаря своей отзывчивости и доступности, большой популярностью среди мѣстныхъ неимущихъ классовъ, безъ различія вѣроисповѣданія.

С. А. Аршеневская.

Аршеневская — Софья Андреевна, поступила въ 1888 году въ редакцію „Одес. Листка“ на должность помощника корректора, въ то же время помѣщая въ газетѣ переводы съ французскаго языка. Вскорѣ она обратила на себя вниманіе своими удачными, литературно изложенными переводами. Многіе изъ ея переводовъ были перепечатаны въ другихъ газетахъ. Покойный В. В. Навроцкій оцѣнилъ способную труженицу и предложилъ ей занять должность управляющаго типографіей „Одес. Листка“. Эту отвѣтственную должность С. А. заняла, имѣя не болѣе 23 лѣтъ. Энергичная С. А. сумѣла быстро оріентироваться въ новой роли и сразу твердой рукой повела и прекрасно наладила порученное ей сложное дѣло. О выдающейся дѣятельности С. А. Аршеневской въ качествѣ управляющей типографскимъ дѣломъ находимъ въ печатныхъ трудахъ одес. отдѣл. Императорскаго русск. техническаго общества о положеніи типографскаго дѣла въ Одессѣ къ 1 января 1889 г. слѣдующее: „Только въ 2—3 типографіяхъ имѣются особые управляющіе, а одною изъ самыхъ большихъ Одесскихъ типографій, именно типографіей „Одес. Листка“ В. В. Навроцкаго, управляетъ съ полнымъ знаніемъ дѣла жена подполковника артиллеріи С. А. Аршеневская“. Въ 1900 году С. А. приглашена была бывшимъ градоначальникомъ графомъ П. П. Шуваловымъ на должность помощника редактора и завѣдующаго конторой, типографіей и хозяйственной частью „Вѣд. Одес. Град.“. Перейдя въ „Вѣд. Одес. Град.“, С. А. добилась того, что доходы газеты за это время настолько увеличились, что дало возможность давать пособія изъ этихъ доходовъ чинамъ канцеляріи и воспитывать ихъ дѣтей. Благодаря увеличенію доходовъ, была устроена для „Вѣд. Одес. Град.“ собственная типографія съ пріемомъ частныхъ заказовъ. Типографія, гдѣ печаталась газета, работу продолжала безпрерывно и не прекращала въ самые тяжелые дни 1905—1906 гг., когда С. А. иной разъ „подъ свистомъ пуль“ отправлялась къ своему посту и убѣждала рабочихъ типографіи не оставлять набора и печатанія единственнаго выходившаго тогда офиціальнаго органа. За свою полезную дѣятельность С. А. награждена была въ 1908 г. золотой медалью съ надписью: „За усердіе“ для ношенія на груди на Анненской лентѣ, а въ 1911 г.—большой серебряной медалью на шею на Владимирской лентѣ. Всегда корректная, всегда отзывчивая и добрая, С. А. Аршеневская умѣла сочетать энергичное отношеніе и строгую требовательность къ дѣлу съ заботливымъ, справедливымъ и одинаковымъ ко всѣмъ отношеніемъ. И ея 25-лѣтній юбилей — лучшее доказательство уваженія всѣхъ по отношенію къ труженицѣ.

В. И. Нейманъ.

Нейманъ — Вильгельмъ Ивановичъ, Якобштадтск. гражданинъ, директоръ рижскаго городского художественнаго музея, докторъ философіи. Родился въ 1849 г. и образованіе получилъ въ Лейпцигскомъ университетѣ и въ Спб. художеств. академіи. Завѣдующимъ музеемъ В. И. состоитъ 8 лѣтъ со дня открытія музея. Г. Нейманъ строилъ музей по собственному плану. Г. Рига. Рижскій городской музей.

Жмеринское Общество Взаимнаго Кредита.

Председатель Правленія
В. Д. Бахинъ.

К. К. Жолцинскій.

Ф. Б. Бабичъ.

І. І. Лютынскій.

Бухгалтеръ
Н. М. Рогинскій.

Въ 1903 году среди небольшой группы лицъ возникла мысль основать въ гор. Жмеринкѣ О-во Взаимнаго Кредита. Проектъ устава О-ва былъ утвержденъ 22-го марта 1904 года. Въ октябрѣ того же года были произведены выборы членовъ Правленія и Совѣта. О-во начало дѣйствовать съ оборотнымъ капиталомъ въ 18.025 р. За первый отчетный годъ оборотн. капиталъ дошелъ до 31.170 р.; вкладовъ и текущихъ счетовъ было 59.458 р. Съ января 1913 г. обор. капиталъ О-ва 52.525 р., запасный и резервный капиталъ 10.062 р.; текущіе счета и вклады 190.700 р. Главнымъ дѣятелемъ О-ва является В. Д. Бахинъ, Предсѣдатель Правленія, оказавшій большую услугу О-ву. Сотрудники В. Д. Бахина: К. К. Жолцинскій, І. І. Лютынскій, Ф. Б. Бабичъ и бухгалтеръ Н. М. Рогинскій. Адресъ: Жмеринка, Подольской губ.

М. Н. Квасниковъ.

Квасниковъ—Михаилъ Николаевичъ, казанскій купецъ. Родился въ Казани въ 1852 году и образованіе получилъ въ 2-й Казанской гимназіи. Въ настоящее время состоитъ товарищемъ директора Казанскаго Общественнаго банка, куда поступилъ въ молодомъ возрастѣ. Прослуживъ 35 лѣтъ, М. Н. нынѣ считается самымъ старшимъ по службѣ въ банкѣ.

Дѣятельность свою онъ проявилъ въ Казани на поприщѣ садоводства, развивъ эту отрасль по всей Волгѣ, Камѣ и Окѣ и ихъ притокамъ, за что имѣетъ много наградъ. Послѣднія 15 лѣтъ, кромѣ садоводства, имѣетъ большой питомникъ породистой домашней птицы, извѣстный по всей Россіи выдающимися чистокровными экземплярами, за которые получилъ много наградъ, и въ числѣ ихъ въ 1907 году большую золотую медаль Имени Его Императорскаго Величества Государя Николая II. Г. Казань, Общественный банкъ.

В. К. Мейеръ.

Мейеръ—Вильгельмъ Карловичъ, германскій подданный и домовладѣлецъ гор. Одессы. Родился въ 1845 году и первоначальное образованіе получилъ въ реальномъ училищѣ св. Павла; высшее, спеціально техническое, образованіе В. К. получилъ за границей въ технической академіи въ Берлинѣ. По полученіи образованія переѣхалъ въ Одессу и занялъ постъ инженера при постройкѣ водопровода въ г. Одессѣ въ 1874 году. По окончаніи постройки В. К. было предложено занять мѣсто техническаго инспектора въ г. Петербургѣ при Правленіи Второго Россійскаго Страхового общества, учрежд. въ 1835 г. Въ Петербургѣ В. К. пробылъ 11 лѣтъ, за каковое время изъѣздилъ всю Россію, организуя агентства, ликвидируя крупные фабричные убытки, и прекрасно познакомился съ постановкой страхового дѣла. Послѣ этого В. К. былъ переведенъ въ Одессу на постъ главнаго инспектора названнаго Общества, каковой занимаетъ и понынѣ. В. К. состоитъ членомъ церковнаго совѣта при церкви св. Павла. Помимо своей страховой дѣятельности В. К. также избранъ въ уполномоченные Городского Кредитнаго О-ва и состоитъ членомъ Правленія Вольно-Пожарнаго О-ва, членомъ правленія О-ва воспомоществованія германскимъ подданнымъ и друг. благотворит. учрежд. За дѣятельность въ вольно-пожарномъ обществѣ В. К. былъ удостоенъ Высочайшей награды, св. Станислава III степени. Благодаря неустанной энергіи и стараніямъ В. К., 2-е Россійское О-во имѣло возможность расширить свою дѣятельность на югѣ Россіи. Имя В. К., какъ старожила г. Одессы, пользуется большимъ уваженіемъ. Одесса, Нѣжинская, 40.

Н. Д. Добровольскій.

Добровольскій—Никифоръ Давидовичъ, городской староста гор. Жмеринки, Подольской губ. Родился въ 1865 году. Съ 1885 по 1900 г. былъ фармацевтомъ-практикомъ въ Краснянской аптекѣ, а послѣ и до настоящаго времени, землевладѣльцемъ села Тарасовки, Подольской губ., Ямпольскаго уѣзда. Въ 1908 году зачисленъ купцомъ гор. Жмеринки и владѣетъ оптовымъ розничнымъ складомъ аптекарскихъ товаровъ, а съ 1909 г. назначенъ городскимъ старостой. Н. Д. состоитъ членомъ-учредителемъ Винницкаго Общества и Жмеринскаго Общества Взаимнаго Кредита со дня ихъ основанія. Въ 1910 году принималъ участіе въ состоявшемся въ гор. Одессѣ первомъ Всероссійскомъ съѣздѣ благоустройства городовъ. Участвовалъ въ торжествахъ открытія Памятника Императору Александру III въ Москвѣ въ маѣ 1912 г. и на юбилейныхъ торжествахъ отечественной войны въ Москвѣ въ августѣ 1912 г. Былъ избранъ делегатомъ отъ населенія г. Жмеринки на первый Всероссійскій съѣздъ домовладѣльцевъ на арендованныхъ земляхъ въ Москвѣ отъ 18 до 25-го апрѣля 1913 г. За время управленія городомъ Н. Д. сдѣланы крупные шаги въ дѣлѣ благоустройства города, какъ, напримѣръ, устройство тротуаровъ, сооруженіе нѣсколькихъ зданій для учебныхъ заведеній, устройство телефоновъ, электрическаго освѣщенія города и проведенія городского водопровода.

Г. В. Фишманъ.

Фишманъ—Гюго Вольдемаровичъ, французскій гражданинъ, инженеръ и директоръ ростовскаго н./Д. городского водопровода. Родился въ 1859 г. въ г. Прагѣ и образованіе получилъ въ Пражской гимназіи, Парижскомъ лицеѣ и въ высшемъ Парижскомъ инженерномъ институтѣ. По окончаніи столь солидныхъ школъ, Г. В. поступилъ сперва на постройку военно-желѣзныхъ дорогъ въ Алжирѣ, а въ 1884 г. переѣхалъ въ Россію, ставъ директоромъ правленія Т-въ (сахарныхъ): „Городокъ“, „Чупаховка“, „Романовка“ и „Благодатное“. Въ 1912 г. Г. В. былъ приглашенъ на вышеупомянутый постъ, на каковомъ состоитъ и нынѣ. Имя Г. В., какъ опытнаго и образованнаго инженера, пользуется большимъ уваженіемъ въ общественныхъ кругахъ. Г. Ростовъ-на-Дону.

К. О. Островская.

Островская — Клара Осиповна, предсѣдательница правленія и казначей одесской еврейской дешевой кухни, щедрая благотворительница. Родилась въ Подольской губерніи и образованіе получила въ гор. Одессѣ. По выходѣ замужъ, Клара Осиповна вмѣстѣ съ мужемъ принимала участіе во многихъ благотворительныхъ и просвѣтительныхъ учрежденіяхъ, помогая бѣдному и темному, забытому люду. Послѣ же смерти мужа Клара Осиповна всецѣло посвятила себя общественной дѣятельности и, будучи избрана и утверждена управой въ настоящей должности, самоотверженно отдаетъ таковой всѣ свои силы и время. Немало труда и силъ отдала Клара Осиповна о-ву санаторныхъ колоній, еврейской богадѣльнѣ и комитету по раздачѣ топлива бѣднымъ евреямъ, всюду образцово поставивъ хозяйственный распорядокъ. Доброе и отзывчивое сердце откликается на всякую просьбу нуждающагося, обездоленнаго, голоднаго человѣка, что создало Кларѣ Осиповнѣ рѣдкую популярность щедрой и доброй благотворительницы. Одесса, Ришельевская, 17.

С. Ю. Хейфицъ.

Хейфицъ — Семенъ Юрьевичъ, коммерсантъ-рекламистъ. Родился 26 марта 1887 г. въ г. Двинскѣ, гдѣ и получилъ первоначальное образованіе, продолживъ его въ Варшавѣ въ реальномъ училищѣ. Въ настоящее время Семенъ Юрьевичъ занимается рекламой, и въ этой отрасли занимаетъ не послѣднее мѣсто. Все, что появляется новое въ этой отрасли, находитъ живое участіе въ Семенѣ Юрьевичѣ, создавшемъ себѣ извѣстность въ коммерческихъ кругахъ, какъ коммерсанта-рекламиста, благодаря долголѣтнему опыту и энергіи. Съ 1913 г., при ближайшемъ участіи С. Ю., издается въ СПБ. „Библіотека Сенсаціон. Процессовъ“, выпуск. въ свѣтъ отдѣл. брошюрами и пользующ. успѣхомъ у публики. С.-Петербургъ, Невскій, д. 114.

М.-Р. М.-А. Узбяковъ.

Узбяковъ—Мухаммедъ-Рахимъ Мухаммедъ-Аминовичъ, харьковскій губернскій ахунъ при харьковской магометанской соборной мечети и штатный военный мулла Кіевскаго Военнаго Округа. Родился въ 1871 г. въ дер. „Кирюшкино“, Саратовской губ., и начальныя воспитаніе и образованіе получилъ въ мѣстномъ начальномъ училищѣ. Спеціальное богословское образованіе М.-Р. получилъ въ Касимовѣ (Ряз. губ.) въ магометанскомъ „медрессѣ“ имени Кастровыхъ. 1 сентября 1895 г. окончилъ здѣсь курсъ, удостоенъ званія „мудеррисса“ и „доктора мусульманскаго богословія“, и въ томъ же 1895 г. по выбору Кирюшкинскаго общества утвержденъ. 28 октября саратовскимъ губернскимъ правленіемъ муллою 3 соборной мечети. Въ 1900 г. по выбору харьковскаго магометанскаго общества утвержденъ 3 апрѣля харьковскимъ губернскимъ правленіемъ муллою харьковской соборной мечети, а въ 1906 г. возведенъ въ почетное званіе „ахуна“ за отличіе по службѣ. Въ 1 день января 1909 г. Всемилостивѣйше пожалованъ большою серебряною медалью на Владимірской лентѣ. 3 октября 1909 г. М.-Р. утвержденъ Министерствомъ Вн. Д., согласно ходатайству Главнаго Штаба, въ должности штабного военнаго муллы Кіевскаго Военнаго Округа. М.-Р. М.-А. Узбяковъ женатъ на дочери пот. поч. гражданина Айюпа А. Баишева, Айши, и имѣетъ 4 дѣтей. Имя М.-Р., какъ духовнаго главы магометанъ, извѣстно и весьма почитается какъ среди единовѣрцевъ, такъ и въ общественныхъ кругахъ.

Д. И. Кокоринъ.

Кокоринъ—Дмитрій Ивановичъ, московскій ямской старшина. Родился въ 1862 году и образованіе получилъ на курсахъ Строгановскаго Центральнаго училища. По окончаніи таковыхъ, Д. И. рѣзко выдвинулся впередъ и, состоя преподавателемъ нѣсколькихъ учебныхъ заведеній, былъ избранъ Предсѣдателемъ Волостного Суда въ г. Москвѣ, а также назначенъ душеприказчикомъ надъ учрежденіями покойнаго И. И. Новикова. Въ 1908 г. Д. И. открылъ торговую школу, и въ данное время состоитъ еще гласнымъ думы, уѣзднаго земства, членомъ землеустроительной комиссіи и Предсѣдателемъ Совѣта, а также инспекторомъ основанной школы. Старшиной Д. И. состоитъ съ 1911 г. заслуживъ всеобщее уваженіе за свою энергичную дѣятельность. Москва, 4 Тверская-Ямская, с. д.

И. О. Тустановскій.

Тустановскій—Иванъ Осиповичъ, потомственный дворянинъ, начальникъ ст. „Харковъ“ пас., членъ о-ва вспомоществованія учащимся дѣтямъ служащихъ Южн. ж. д., членъ Попечительства о бѣдныхъ Дмитріевскаго прихода (г. Харькова) и кавалеръ многихъ русскихъ, до св. Станислава 2 ст. включительно, и иностранныхъ орденовъ. Родился въ 1865 г. въ СПБ. и образованіе получилъ въ Петроковской гимназіи. Въ 1885 г. И. О. поступилъ на службу на К.-Х.-А. ж. д., а въ 1908 г., благодаря отлично-усердной службѣ, былъ назначенъ на нынѣ занимаемую должность. И. О.—кавалеръ двухъ звѣздъ, креста Леопольда и золотого знака Краснаго Креста и считается популярнѣйшимъ начальникомъ станціи русскихъ жел. дорогъ.

В. С. Чобаньянцъ.

Чобаньянцъ—Вартанъ Сероповичъ, студентъ. Родился въ 1891 г., 16 марта, въ селѣ „Большіе Салы“, Донской области, и первоначальное образованіе получилъ въ родномъ селѣ. Окончивъ затѣмъ курсъ въ Лазаревскомъ Институтѣ Восточныхъ языковъ въ Москвѣ, В. С. въ 1912 г. поступилъ въ Московскій университетъ. Нахичевань-на-Дону, 20 линія, д. 29.

Тосицуне Каваками.

Тосицу́не Каваками — японскій генеральный консулъ въ Москвѣ. Родился въ 1864 году. Свою дипломатическую дѣятельность началъ въ 1887 году, будучи назначенъ на должность секретаря консульства въ Кореѣ въ Фузанѣ, и затѣмъ въ Соединенныхъ Штатахъ въ С.-Франциско. Въ 1892 г. получилъ назначеніе въ С.-Петербургъ на должность секретаря 3-го класса при японскомъ Посольствѣ, каковую должность исполнялъ до 1900 года. Въ 1900 г. былъ переведенъ въ г. Владивостокъ на должность коммерческаго агента. Въ этой должности г. Каваками состоялъ до начала войны. По заключенію мира въ 1906 г., г. Каваками вернулся на ту же должность въ г. Владивостокъ и въ 1907 г. былъ переведенъ первымъ генеральнымъ консуломъ г. Харбина. Въ 1912 году получилъ назначеніе на должность генеральнаго консула въ Москвѣ, каковую должность г. Каваками занимаетъ и понынѣ.

В. Я. Аберметъ.

Аберметъ—Вильгельмъ Яковлевичъ, Императорскій германскій вице-консулъ въ гор. Екатеринославѣ, предсѣдатель совѣта и казначей Лютеранской церкви, екатеринославскій домовладѣлецъ, бывшій владѣлецъ технической конторы, опытный коммерсантъ и дѣятельный членъ благотворительныхъ обществъ. Родился въ 1858 году, образованіе получилъ въ Александровскомъ Техническомъ училищѣ. Будучи коммерсантомъ имѣлъ свою контору. Въ 1907 году былъ утвержденъ вице-консуломъ. За время своего мѣстопребыванія въ г. Екатеринославѣ, В. Я., участвуя въ организаціи выставокъ и состоя членомъ многихъ общественныхъ организацій, заслужилъ всеобщее уваженіе и симпатіи, какъ отзывчивый и трудолюбивый человѣкъ.

Г. Э. Занниди.

Занниди—Георгій Эммануиловичъ, управляющій комиссіонной конторы въ гор. Таганрогѣ, цѣль которой состоитъ въ изысканіи способовъ облегченія экспорта и импорта, при чемъ обороты конторы достигаютъ десятковъ милліоновъ рублей. Количество экспортитуемаго зерна въ данное время достигаетъ 1.400.000 тоннъ, при чемъ отдѣленія конторы находятся на всемъ побережьи Чернаго и Азовскаго морей. Управляющимъ Таганрогской конторы состоитъ Г. Э., выдающіяся способности и весьма общительный характеръ котораго вполнѣ заслуживаютъ быть отмѣченными. Г. Э.—турецкій подданный, уроженецъ о. Лероса и состоитъ консуломъ Норвежскаго Правительства. Помимо этого Г. Э. состоитъ Товарищемъ предсѣдателя Греческаго благотворительнаго общества и членомъ комитета Таганрогской биржи, заслуживъ всеобщее уваженіе и любовь среди всѣхъ за работоспособность, образцовое веденіе дѣлъ конторы и за отзывчивость во всѣхъ отношеніяхъ. Адресъ: Таганрогъ, Александровская площадь.

Е. А. Чернай.

Чернай—Елена Александровна, вдова дѣйствительнаго статскаго совѣтника, попечительница общины сестеръ милосердія Харьковскаго Краснаго Креста. Родилась въ 1857 году въ г. Варшавѣ и образованіе получила, помимо домашняго, въ пансіонѣ Д. Д. Оболенской. Являясь достойной руководительницей Общины съ 12 февраля 1911 г., Е. А., по мѣрѣ силъ, энергично способствуетъ развитію Общины, увеличенію числа сестеръ, средствъ и т. д., заслуживъ своею дѣятельностью глубокое уваженіе и любовь всѣхъ окружающихъ. За свою дѣятельность Е. А. Высочайше награждена знакомъ и медалью Краснаго Креста. Харьковъ, Община Сестеръ Милосердія Краснаго Креста. Тел. 205.

Д. П. Гриневичъ.

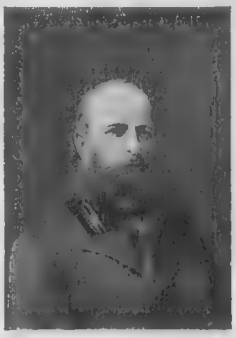

Гриневичъ—Дмитрій Петровичъ, потомственный дворянинъ, отставной прапорщикъ артеллеріи, бывшій сотрудникъ ряда провинціальныхъ и столичныхъ газетъ, участникъ многихъ церковныхъ и свѣтскихъ хоровъ, винодѣлъ-практикъ. Род. въ 1865 г. въ г. Алуштѣ и образованіе получилъ въ Симферопольской гимназіи и въ Московскомъ университетѣ. Женатъ Д. П. на институткѣ, по происхожденію изъ стариннаго дворянскаго рода Пашковыхъ. 13-й годъ Д. П. служитъ въ должности земскаго начальника и 3-е трехлѣтіе — засѣдателемъ Днѣпровской Дворянской опеки по выборамъ. Имѣетъ ордена: Анны 3-й ст. и Станислава 2-й ст. Въ 1909 г. сдалъ экзаменъ при Херсонскомъ Окружн. Судѣ на должность нотаріуса. Въ Алешкахъ Д. П. состоитъ лекторомъ и предсѣдателемъ комиссіи по народнымъ чтеніямъ.

А. В. Котельниковъ.

Котельниковъ—Александръ Владиміровичъ. Родился 4-го октября 1862 г. и окончилъ курсъ С.-Петербургскаго университета по юридическому факультету со степенью кандидата правъ въ 1888 году. Поступилъ на службу кандидатомъ на судебныя должности въ гражданскій кассаціонный д-тъ Правительствующаго Сената 7-го марта 1889 года; проходилъ послѣдовательно должности младшаго помощн. оберъ-секретаря, секретаря при оберъ-прокурорѣ, старшаго помощника оберъ-секретаря и члена С.-Петербургскаго Окружнаго Суда. Два трехлѣтія съ 1892 г. состоялъ почетнымъ мировымъ судьей по Лужскому уѣзду. Нотаріусомъ г. С.-Петербурга назначенъ 18-го апрѣля 1903 г.

В. Ф. Корсакъ.

Корсакъ—Витовтъ Францевичъ, с.-петербургскій нотаріусъ. Родился въ 1870-мъ году и среднее образованіе получилъ въ гимназіи Императорскаго Человѣколюбиваго общества. По окончаніи С.-Петербургскаго университета, В. Ф. служилъ по Министерству Юстиціи въ округахъ С.-Петербургскаго, Иркутскаго, Владивостокскаго, Тифлисскаго и Витебскаго Окружныхъ Судовъ, занимая должности до члена суда включительно. Съ 1909 года В. Ф. состоитъ нотаріусомъ г. С.-Петербурга, зарекомендовавъ себя съ лучшей стороны, какъ опытный юристъ. С.-Петербургъ, Невскій пр., домъ 108.

В. В. Струтинскій.

Струтинскій—Владиміръ Владиміровичъ, спб. нотаріусъ. Родился въ 1868 г. По окончаніи Имп. Спб. университета въ 1892 г. поступилъ на службу кандидатомъ на судебныя должности въ Спб. Окр. Судъ, гдѣ послѣдовательно занималъ должности: секретаря, помощника старшаго нотаріуса, городского судьи г. Кронштадта, старшаго нотаріуса и члена Сбп. Окружнаго Суда. Въ 1904 году перешелъ на службу въ министерство Земледѣлія и Государств. Имуществъ чиновникомъ особыхъ порученій V класса при Министрѣ, въ каковой должности пробылъ до 1908 года. Въ 1908 г. назначенъ нотаріусомъ г. С.-Петербурга.

М. Ф. Долинскій.

Долинскій—Михаилъ Фроловичъ, выборный, пожизненный цеховой маклеръ. Родился въ 1831 году и образованіе получилъ во Владимірскомъ 4-хъ классномъ училищѣ. По окончаніи курса училища 12-ти лѣтъ поступилъ на службу въ Ремесленную Управу писцомъ, дойдя нынѣ до вышеупомянутаго званія. Состоитъ на должности маклера и совмѣщаетъ въ себѣ нижеслѣдующія обязанность: нотаріальную по явкѣ контрактовъ на учениковъ и условій съ подмастерьями, 2) бухгалтерскую, по веденію приходорасходныхъ книгъ и отчетовъ, 3) обязанность дѣлопроизводителей присутствовать при всѣхъ цеховыхъ сходахъ и совѣщаніяхъ. По разъясненіи Правительствующаго Сената цеховые мастера считаются состоящими на службѣ Государственной и пожизненной. М. Ф. добросовѣстно вотъ уже 70-й годъ, продолжаетъ свою полезную и отвѣтственную службу, завѣдуя всѣмъ дѣлопроизводствомъ завѣдываемаго имъ цеха. М. Ф. на виду у начальства, любимъ товарищами и пользуется глубокимъ уваженіемъ подчиненныхъ.

Н. Н. Папковъ.

Папковъ—Николай Николаевичъ, губернскій секретарь. Родился въ 1867 году и образованіе получилъ въ С.-Петербургскомъ 6-ти классномъ училищѣ св. Анны. Прослуживъ нѣкоторое время въ Министерствѣ Финансовъ и въ Морскомъ Министерствѣ, Н. Н. перешелъ на службу въ мировое учрежденіе. Н. Н. занялъ должность письмоводителя, въ каковой должности пробылъ 10 лѣтъ. Затѣмъ Н. Н. достигъ положенія присяжнаго маклера при Спб. ремесленной управѣ, въ каковой должности пребываетъ и донынѣ. За гуманное отношеніе къ нуждамъ обывателей участка, Н. Н. былъ поднесенъ благодарственный адресъ. Н. Н. состоитъ учредителемъ и членомъ многихъ благотворительныхъ обществъ.

А. А. Тороповъ.

Тороповъ—Александръ Андреевичъ, столоначальникъ С.-Петербургской ремесленной управы. Родился въ 1872 г. и образованіе получилъ домашнее. Въ 1897 году Александръ Андреевичъ поступилъ въ С.-Петербургскую ремесленную управу въ качествѣ писца, прослуживъ помощникомъ столоначальника съ 1899 года по 1905 годъ и получилъ должность столоначальника, въ которой состоитъ и по настоящее время. А. А. за усердную службу Высочайше награжденъ серебряною медалью на Станиславской лентѣ для ношенія на груди. Будучи на отличномъ счету у начальства, А. А. очень любимъ и товарищами за добрый, отзывчивый характеръ.

Армія и флотъ.

«Si vis pacem, para bellum», — гласитъ латинская поговорка. Дѣйствительно, для того, чтобы государство благоденствовало, нужна постоянная наличность въ немъ большихъ вооруженныхъ силъ. Это правило существовало во всѣ времена и у всѣхъ народовъ. Армія и флотъ обезпечиваютъ государству его границы и даютъ извѣстное положеніе въ международныхъ отношеніяхъ. Неудивительно поэтому, что большая часть государственныхъ доходовъ въ каждомъ государствѣ уходитъ на содержаніе арміи и флота. Такой порядокъ существуетъ съ давнихъ поръ.

Разсматриваемая нами трехсотлѣтняя эпоха представляетъ тотъ интересъ, что за это время государственная оборона нѣсколько разъ видоизмѣнялась самымъ кореннымъ образомъ.

При первыхъ Царяхъ изъ Дома Романовыхъ армія сохраняла еще свое старинное устройство и только своей численностью и исключительной храбростью выходила съ честью изъ сраженій съ хорошо организованной и вооруженной арміей сосѣдей.

Вся армія до преобразованій Петра Великаго состояла изъ конницы и пѣхоты, которая носила названіе городовыхъ войскъ.

Помѣстная полевая конница набиралась изъ дворянъ, но были также и татарскіе полки; отряды этой конницы носили названіе по тѣмъ мѣстностямъ, гдѣ они формировались, напримѣръ, «туляне», «смоляне».

Городовыя войска носили организацію по сотнямъ и состояли исключительно изъ стрѣльцовъ, которые составляли особое сословіе въ государствѣ и имѣли большое вліяніе послѣ смерти Царя Алексѣя Михайловича на политическія и придворныя событія. Стрѣльцы представляли изъ себя первый видъ пѣхотнаго регулярнаго войска и къ концу XVII столѣтія ихъ насчитывалось до 19-ти тысячъ человѣкъ.

Что же касается артиллеріи и положенія пороховыхъ складовъ, то они находились въ вѣдѣніи иностранцевъ, которыхъ Государи московскіе приглашали къ себѣ на службу. Кромѣ того было въ обычаѣ выписывать цѣлые иноземные полки за огромныя деньги. Это принесло ту пользу, что и русскія войска начали реорганизоваться по иноземному образцу. Къ концу XVII столѣтія такихъ реорганизованныхъ войскъ, пѣшихъ и конныхъ, доходило до 90 тысячъ человѣкъ при общей численности русской арміи въ 200.000 человѣкъ. Но, несмотря на такое значительное по тогдашнему времени число войскъ, только 20.000, по словамъ знатока военнаго дѣла П. Бобровскаго, было вполнѣ организованнаго, пригоднаго для военныхъ дѣйствій войска.

Только иноземные полки, стрѣльцы и городовые казаки получали отъ правительства опредѣленное содержаніе, которое выдавалось имъ два раза въ годъ; помѣстная же конница и реорганизованные по иноземному образцу полки обязаны были сами содержать себя; отсюда, конечно, и происходили тѣ грабежи, которые истощали населеніе.

Такой порядокъ кореннымъ образомъ измѣнился при Петрѣ Великомъ.

Съ дѣтскихъ лѣтъ Петръ любилъ военныя забавы и учредилъ для этого Преображенскій и Семеновскій потѣшные полки, въ которыхъ иноземцы изъ Нѣмецкой слободы были руководителями. Эти полки въ сущности почти ни чѣмъ не отличались отъ русскихъ полковъ, обученныхъ по иноземному образцу.

«Настоящее» войско, по собственному выраженію Петра Великаго, было основано лишь послѣ того, какъ онъ побывалъ за границей и имѣлъ возможность, такимъ образомъ, сравнить то, что видѣлъ тамъ съ тѣмъ, что было на родинѣ.

Осенью 1699 года онъ приступилъ къ коренной реорганизаціи своей арміи, которая была раздѣлена на три дивизіи по 9-ти полковъ въ каждой. Содержаніе, строй и обмундированіе было введено по иноземному образцу. Въ 1705 году былъ установленъ впервые рекрутскій наборъ.

Къ концу царствованія Петръ Великій обладалъ значительнымъ, хорошо дисциплинированнымъ войскомъ, численность котораго доходила до 220.000 человѣкъ. Все войско дѣлилось на полевое и гарнизонное. Полевыя войска насчитывали: 2 гвардейскихъ полка, 5 гренадерскихъ, 33 армейскихъ и 9 низовыхъ; кавалерія состояла изъ 33-хъ полковъ. Каждый полкъ дѣлился на 2 батальона, а каждый батальонъ на 4 роты; кавалерійскіе же полки дѣлились на 10 ротъ. Гарнизонныя войска, явившіяся на смѣну городовымъ, насчитывали 45 пѣхотныхъ полковъ и 4 драгунскихъ.

Сообразно такому дѣленію каждая часть войскъ получила соотвѣтственное вооруженіе. Вооруженіемъ пѣхотинцу служило ружье и пика, а у кавалериста — болѣе легкое ружье, палашъ и пистолеты.

Реформировавъ кореннымъ образомъ устройство войскъ, Петръ Великій измѣнилъ бывшій до него ненормальный способъ содержанія войскъ, ложившійся тяжелымъ бременемъ на мѣстное населеніе. Стоимость содержанія войскъ достигала 4-хъ милліоновъ рублей въ годъ и это было возложено на мѣстныя административныя учрежденія; учреждена была военная коллегія для управленія войскомъ въ мирное время, а для военнаго была учреждена должность фельдмаршала.

Такимъ образомъ, преобразованная Петромъ I армія получила правильную и болѣе сплоченную организацію, что при ея большой численности давало безусловный перевѣсъ надъ войсками тогдашнихъ противниковъ.

Но понятно, что на этой организаціи русская армія не могла и не должна была застынуть. Нужны были постоянныя ея видоизмѣненія въ соотвѣтствіи съ развитіемъ военнаго искусства на Западѣ. Поэтому въ послѣдующія царствованія постепенно вводились въ духѣ Петра Великаго измѣненія, клонящіяся къ улучшенію армейскаго строя. Такъ при Аннѣ Іоанновнѣ введены были полки кирасиръ и обращено вниманіе на укрѣпленіе границъ. Само собой разумѣется, что численность арміи постоянно возрастала и къ концу царствованія Императрицы Елизаветы Петровны она достигла 330.000 человѣкъ.

Екатерина Великая, по примѣру своего Великаго Предшественника, обратила большое вниманіе на войсковую организацію. Прежде всего она обратила вниманіе на рекрутскіе наборы, которые раньше производились неравномѣрно, и ввела болѣе равномѣрное распредѣленіе рекрутовъ по областямъ. Срокъ военной службы, до этого времени пожизненный, былъ сокращенъ до 25 лѣтъ, а въ нѣкоторыхъ областяхъ и до 15 лѣтъ. Что касается собственно военной организаціи, то были введены многія улучшенія, облегчавшія управленіе и содержаніе арміи, число которой достигло въ это царствованіе до 400 тысячъ человѣкъ. При этой же Императрицѣ были уничтожены нѣкоторые обычаи, стѣснявшіе свободу движеній, какъ, напримѣръ, ношеніе солдатами париковъ и косъ, и др.

Императоръ Павелъ I, обращая слишкомъ много вниманія на чисто внѣшній порядокъ и муштровку своихъ войскъ по прусскому образцу, существенныхъ внутреннихъ преобразованій въ арміи не сдѣлалъ; но зато при немъ армія увеличилась до 550 тысячъ человѣкъ.

Войны съ Наполеономъ и Отечественная война 1812 года дали большой толчокъ къ войсковой реформѣ. Вмѣсто военной коллегіи было учреждено Военное Министерство, которое вѣдало исключительно хозяйственную часть. Армія получила стройное, планомѣрное раздѣленіе: пѣхотные полки были сведены въ дивизіи и корпуса, кавалерійскіе — въ бригады и дивизіи. Было учреждено особое депо для резервнаго войска.

Для сокращенія расходовъ по содержанію войскъ въ мирное время, по совѣту гр. Аракчеева, были введены такъ называемыя военныя поселенія; но эта реформа, какъ извѣстно, потерпѣла полное фіаско и кончилась очень печально.

Въ царствованіе Императора Николая I въ русской арміи произошли довольно существенныя преобразованія. Всѣ войска по роду своего назначенія были раздѣлены на три категоріи: дѣйствующія или линейныя войска составляли главное ядро арміи и имѣли чисто военныя цѣли; мѣстныя войска, несшія на себѣ мѣстную службу, напримѣръ, гарнизонную; войска вспомогательнаго назначенія, какъ, напримѣръ, корпусъ жандармовъ и учебныя войска.

Кромѣ того въ 1834 году былъ учрежденъ такъ называемый запасъ, состоявшій изъ увольняемыхъ въ отставку нижнихъ чиновъ.

Численность арміи въ это царствованіе достигала гораздо большихъ размѣровъ, чѣмъ въ предыдущее время. Всего насчитывалось больше милліона войска: 970 тысячъ солдатъ и 27.500 генераловъ и офицеровъ.

Пополненіе войска взамѣнъ уходившихъ въ запасъ производилось черезъ рекрутскіе наборы, дававшіе ежегодно до 80 тысячъ человѣкъ.

Императоръ Николая I обратилъ серьезное вниманіе на спеціальное военное образованіе. Военные корпуса частью были преобразованы, частью основаны вновь и число ихъ доходило до 21. Для высшаго военнаго образованія была открыта въ 1832 году военная академія, преобразованная и именованная впослѣдствіи Николаевской академіей генеральнаго штаба.

Къ военному министру, вѣдавшему со временн царствованія Александра I одну лишь хозяйственную часть, отошло все управленіе арміей въ мирное время, что значительно упрощало дѣло. Внутреннее измѣненіе арміи заключалось въ введеніи болѣе совершеннаго огнестрѣльнаго и холоднаго оружія и въ снабженіи артиллеріи усовершенствованными орудіями.

Эпоха великихъ реформъ Императора Александра II не прошла безслѣдно для арміи. Реформы Царя-Освободителя при ближайшемъ сотрудниче-

ствѣ недавно умершаго Д. А. Милютина коснулись всѣхъ сторонъ военной жизни. Неудачная война 1853—1856 гг., когда Севастополь выдержалъ знаменитую долговременную осаду, открыла всѣ недостатки тогдашней военной организаціи.

Прежде всего было обращено вниманіе на мобилизацію, чтобы въ военное время, въ случаѣ нужды, пополненіе арміи совершалось болѣе интенсивнымъ путемъ. Благодаря проведеннымъ измѣненіямъ число запасныхъ достигло до 850 тысячъ человѣкъ, что само по себѣ составляло цѣлую огромную армію.

Реформа коснулась также и отбыванія воинской повинности. 1-го января 1874 года былъ изданъ указъ о всеобщей воинской повинности и въ значительной степени сокращено количество лѣтъ дѣйствительной службы. Кадетскіе корпуса также подверглись измѣненіямъ. Все военное образованіе раздѣлялось на двѣ части — сначала давалось среднее, такъ сказать, общее образованіе, что было задачей корпуса, и затѣмъ спеціальное образованіе въ военныхъ училищахъ, безъ окончанія котораго не давался чинъ офицера.

Измѣнена была и военная администрація. Вся Россія была раздѣлена на 14 округовъ. Кореннымъ образомъ измѣнилось полковое хозяйство. Раньше полковой командиръ былъ безконтрольнымъ распорядителемъ тѣхъ суммъ, которыя отпускались на содержаніе полка. Конечно, черезъ это происходили частыя и значительныя злоупотребленія. Для пресѣченія этого зла въ 1862 году были во всѣхъ войскахъ введены полковые хозяйственные комитеты изъ офицеровъ полка. Взамѣнъ провіантской и комиссаріатской частей въ 1864 году было учреждено Интендантское управленіе.

Въ царствованіе Александра II произошло перевооруженіе арміи ружьями системы Бердана, артиллерія также была снабжена скорострѣльными пушками.

Гуманныя реформы Царя-Освободителя коснулись и арміи. Въ 1867 году былъ учрежденъ гласный военный судъ; а ранѣе, въ 1863 году, было навсегда уничтожено ужасное наказаніе, остатокъ прежняго варварства, — прогнаніе сквозь строй. Обращено было вниманіе и на увеличеніе содержанія какъ офицеровъ, такъ и нижнихъ чиновъ, а также и на улучшеніе бытовыхъ условій жизни.

Царствованіе Императора Александра III принесло съ собой существенныя измѣненія для войска.

Главное вниманіе было обращено на постоянную боевую готовность войсковыхъ частей. Для этого были увеличены и преобразованы резервъ и крѣпостныя войска и сформировано нѣсколько новыхъ артиллерійскихъ частей. На первое мѣсто въ военныхъ упражненіяхъ вмѣсто показной стороны фронтовой выучки была введена стрѣльба.

Для усиленія запаса былъ учрежденъ запасъ офицеровъ. Срокъ дѣйствительной службы сокращался съ 6-ти до 5-ти лѣтъ. Благодаря техническимъ успѣхамъ съ 1891 года наша армія начала перевооружаться 3-линейными ружьями.

Въ царствованіе нынѣ благополучно царствующаго Государя Императора Николая II измѣнилось отбываніе воинской повинности. Благодаря новому закону, выработанному при участіи Государственнаго Совѣта и Думы, льгота, которой освобождались доктора и учителя отъ несенія военной службы, уничтожалась и такимъ образомъ всѣ классы общества были призваны на дѣйствительную военную службу.

Въ настоящее время всѣ русскія войска дѣлятся на казачьи, милицію и регулярныя. Въ мирное время содержится лишь $^1/_3$ всѣхъ казачьихъ полковъ, тогда какъ число регулярныхъ полковъ бываетъ постоянно какъ въ мирное, такъ и въ военное время; въ военное время увеличивается лишь численность каждаго полка. Милиція существуетъ только на Кавказѣ и пополняется добровольцами. По оружію войска дѣлятся на пѣхоту, кавалерію, артиллерію и инженерныя войска; по назначенію же своему они раздѣляются на полевыя, резервныя, крѣпостныя, запасныя и части вспомогательнаго назначенія.

Если мы посмотримъ на нашу армію по ея назначенію, то передъ нами получится приблизительно такая схема.

Полевыя или дѣйствующія войска состоятъ изъ пѣхоты, кавалеріи, артиллеріи и инженерныхъ войскъ. Пѣхота въ настоящее время состоитъ изъ 52-хъ пѣхотныхъ дивизій, 14-ти стрѣлковыхъ бригадъ, 8 финскихъ стрѣлковыхъ батальоновъ и 31 линейнаго батальона. Каждая дивизія насчитываетъ въ себѣ 4 полка, состоящіе каждый изъ четырехъ батальоновъ; послѣдніе въ свою очередь раздѣляется каждый на четыре роты. Кромѣ того каждые два полка составляютъ бригаду. Такимъ образомъ, дѣйствующія войска насчитываютъ въ настоящее время 209 полковъ. Кавалерія насчитываетъ 23 дивизіи. Артиллерія раздѣляется на пѣшую и конную. Инженерныя войска преслѣдуютъ разныя цѣли и раздѣляются поэтому на саперные, понтонные и желѣзнодорожные батальоны. Резервныя и крѣпостныя войска точно такъ же раздѣляются по роду оружія на четыре вида.

Казачьи войска: донское, кубанское, терское, уральское, астраханское, оренбургское, сибирское, забайкальское, семирѣченское, амурское и уссурійское — въ военное время выставляютъ 146 полковъ, 41 отдѣльную сотню, 22 пѣшихъ батальоновъ и 38 конно-артиллерійскихъ батарей, всего числомъ до 178 тысячъ человѣкъ.

Если перевести на цыфры, то получится: въ Европейской Россіи свыше $1^1/_2$ милліона пѣхоты, свыше 100 тысячъ кавалеріи и около 4-хъ тысячъ орудій; на Кавказѣ около 150 тысячъ пѣхоты, 40 тысячъ кавалеріи и 350 орудій; въ Азіатской Россіи свыше 150 тысячъ пѣхоты, 15 тысячъ кавалеріи и около 200 орудій.

Если сравнить такую громадную армію, численностью больше 2-хъ милліоновъ со временемъ первыхъ Царей изъ Дома Романовыхъ, когда хорошо организованнаго войска было меньше 100 тысячъ человѣкъ, то поневолѣ приходится убѣдиться, что такъ называемый вооруженный миръ обходится очень дорого и приходится себя утѣшать той мыслью, что не одна Россія содержитъ такую огромную армію и несетъ колоссальные расходы по содержанію войскъ, но и на Западѣ точно такое же положеніе.

Мы видѣли, что армія за 300 лѣтъ потерпѣла такія коренныя измѣненія, что ея въ буквальномъ смыслѣ узнать нельзя. Посмотримъ теперь, что было съ флотомъ.

Россія, отрѣзанная отъ моря, не нуждалась прежде во флотѣ, но зато были нужны корабли для несенія полицейской службы у береговъ Каспійскаго моря для защиты русскихъ купцовъ отъ разбоевъ.

Михаилъ Ѳеодоровичъ и его сынъ Алексѣй Михайловичъ обратили на эту необходимость должное вниманіе, но ихъ попытки окончились неудачно. «Фредерикъ», спущенный на воду при первомъ Царѣ изъ Дома Романовыхъ, погибъ въ Каспійскомъ морѣ, а «Орелъ», построенный Тишайшимъ Царемъ, былъ сожженъ знаменитымъ Стенькой Разинымъ. На этомъ и порвались попытки кораблестроенія.

При Петрѣ Великомъ такая индифферентность къ кораблестроенію и къ судоходству прекратилась.

Гуляя однажды съ Тиммерманомъ по берегу Лузы, Петръ въ одномъ изъ сараевъ нашелъ англійскій ботикъ, принадлежавшій нѣкогда его дѣду. Этотъ ботикъ рѣшилъ судьбу русскаго флота и справедливо называется «дѣдушкой русскаго флота».

Были заложены верфи на Архангельскомъ морѣ и Воронежѣ. Построенный въ Воронежѣ флотъ одержалъ побѣду при Азовѣ.

Завоевавъ финское побережье, Петръ Великій не замедлилъ основать адмиралтейство въ Петербургѣ и началъ строить для Балтійскаго моря флотъ. Основанный Петромъ Великимъ флотъ успѣшно боролся противъ шведовъ и къ концу Царствованія достигъ до 40 кораблей, 10 фрегатовъ и до ста мелкихъ судовъ въ Балтійскомъ морѣ; кромѣ того было около ста судовъ на Каспійскомъ морѣ.

Главнѣйшимъ типомъ кораблей, изъ которыхъ состоялъ тогдашній флотъ, были тогда 2-хъ- и 3-дечные корабли, имѣвшіе 40—100 пушекъ; фрегаты, вооруженные до 30 пушекъ. Галерный флотъ или гребная флотилія состоялъ изъ небольшихъ судовъ съ орудіемъ большого калибра на носу судна. Лихорадочная постройка флота шла подъ непосредственнымъ наблюденіемъ Петра. Послѣ же возникновенія перваго флота была учреждена адмиралтейская коллегія для завѣдыванія военно-морскими силами.

Но мало было выстроить флотъ, нужно было имѣть образованныхъ русскихъ морскихъ офицеровъ. Правда, первое время ихъ выписывали изъза границы, но такое положеніе не могло, да и не должно быть постояннымъ. Поэтому, въ 1701 году была основана въ Москвѣ Школа математическихъ и навигацкихъ наукъ, которая впослѣдствіи была переведена въ Петербургъ и переименована въ Морской корпусъ.

Преемники Петра Великаго продолжали его дѣятельность по созданію флота и вели успѣшно морскія кампаніи, какъ, напримѣръ, побѣда подъ Чесмой А. Орлова въ Турецкую войну.

Особенное вниманіе на увеличеніе и усовершенствованіе русскаго флота обратила Императрица Екатерина Великая. На завоеванномъ въ ея Царствованіе побережьѣ Чернаго моря были основаны новые города и заложены верфи для постройки черноморскаго флота. На Черномъ морѣ при руководствѣ Потемкина былъ построенъ грозный флотъ въ 14 кораблей, не считая мелкихъ судовъ.

Но въ то же время и на сѣверѣ Россіи шло дѣятельное пополненіе флота. Въ С.-Петербургѣ, Архангельскѣ и Кронштадтѣ было выстроено около 90 кораблей и 40 фрегатовъ.

Интересно отмѣтить, что было обращено вниманіе при постройкѣ новыхъ кораблей на нѣкоторыя техническія улучшенія и приспособленія. Такъ, подводныя части кораблей начали уже обшивать мѣдью съ цѣлью обезвредить ее отъ подводныхъ камней.

Павелъ I, бывшій генералъ-адмираломъ въ Царствованіе Императрицы Екатерины II, обратилъ по вступленіи своемъ на престолъ серьезное вниманіе, главнымъ образомъ, на кораблестроеніе и организацію управленія его.

Для улучшенія кораблестроенія было основано «училище корабельной архитектуры», преобразованное впослѣдствіи въ Морское инженерное училище. Для наблюденія за судостроеніемъ въ портахъ, гдѣ существовали верфи, были учреждены должности оберъ-серваеровъ.

Императоръ Павелъ I дѣятельно и усердно трудился надъ разработкой морской обороны; результатомъ этихъ трудовъ были «Штаты россійскихъ флотовъ», по которымъ слѣдовало имѣть въ Балтійскомъ морѣ: 45 кораблей, 19 фрегатовъ, 19 гребныхъ фрегатовъ, 30 пловучихъ батарей, 12 бомбардирскихъ катеровъ, 200 канонерокъ и около 150 мелкихъ судовъ; въ Черномъ морѣ: 15 кораблей, 10 фрегатовъ, 4 гребныхъ фрегата, 10 батарей и 100 канонерокъ.

Эта программа Павла I, къ несчастью, не успѣвшаго ее осуществить, показываетъ, насколько ясно понималъ Государь необходимость увеличенія и планомѣрнаго распредѣленія морскихъ силъ.

Въ Царствованіе Александра I было преобразовано центральное управленіе морскими силами; адмиралтейская коллегія въ 1815 году была замѣнена Морскимъ Министерствомъ, при которомъ

былъ образованъ «Комитетъ образованія флота», въ значительной степени улучшившій внутреннюю организацію флота. Но несмотря на эти преобразованія флотъ въ концѣ Царствованія пришелъ въ незавидное состояніе.

Императоръ Николай I употребилъ много усилій для процвѣтанія родного флота. Его Царствованіе счастливо было тѣмъ, что русскій флотъ имѣлъ рядъ адмираловъ, создавшихъ для флота цѣлую эпоху. Черноморскіе моряки Лазаревъ, Нахимовъ, Корниловъ, Истоминъ воспитывали въ своей школѣ лихихъ моряковъ, беззавѣтно преданныхъ своему дѣлу. Кромѣ практической школы подъ руководствомъ этихъ лихихъ адмираловъ офицерамъ была дана возможность освѣжать и повышать свои теоретическія познанія спеціально въ открытыхъ для этого «офицерскихъ классахъ», которые впослѣдствіи въ 1877 году были преобразованы въ Морскую академію.

Царствованіе Императора Александра II началось при неблагопріятныхъ обстоятельствахъ для флота. По окончаніи Крымской войны Россія обязалась не держать въ Черномъ морѣ военнаго флота, но послѣ 1870 года Россія снова завела черноморскій флотъ.

Въ 1855 году въ управленіе Морскимъ Министерствомъ вступилъ Великій Князь, генералъ-адмиралъ Константинъ Николаевичъ, возвѣстившій для флота новую эру коренныхъ преобразованій. При немъ произошла замѣна паруснаго флота желѣзными паровыми судами; были построены крейсера и броненосцы. Въ 1874 году была введена минная флотилія, съ успѣхомъ дѣйствовавшая въ Турецкую кампанію минными атаками на Дунаѣ.

Крупныхъ преобразованій въ послѣдующія царствованія не было; обращено лишь вниманіе было на увеличеніе и улучшеніе русскаго флота.

Неудачная война съ Японіей, уничтожившая нашъ флотъ, послужила намъ до нѣкоторой степени урокомъ которымъ Россія должна безусловно воспользоваться. Въ настоящее время и правительство и общество направляютъ свою дѣятельность на возсозданіе русскаго флота. Въ 1912 году Государственнымъ Совѣтомъ и Думой утверждена была смѣта Морского Министерства на возрожденіе роднаго флота. Общество послѣ русско-японской войны точно такъ же не осталось глухо къ судьбѣ русскаго флота. Никогда еще не былъ возбужденъ такой широкій интересъ къ морскому дѣлу, какой мы замѣчаемъ въ Россіи въ настоящее время, когда организована «Лига обновленія флота», и можно надѣяться, что мы опять увидимъ въ Россіи огромный и могучій флотъ.

Въ заключеніе необходимо сказать нѣсколько словъ о новомъ дѣлѣ, которое используется въ настоящее время въ военныхъ цѣляхъ, какъ у насъ, такъ и въ другихъ государствахъ. Авіацію, достигнувшую въ послѣднее время крупныхъ успѣховъ, стараются использовать въ военныхъ цѣляхъ. Въ настоящее время существуетъ нѣсколько школъ для военныхъ авіаторовъ. Долгъ каждаго русскаго помочь и дѣломъ и сочувствіемъ къ этому новому дѣлу.

А. Р. Деннетъ.

Деннетъ—Алексѣй Романовичъ. Родился въ 1836 году. Вѣроисповѣданія православнаго По окончаніи курса по математическому факультету въ Московскомъ университетѣ, поступилъ въ 1857 году экстерномъ во 2-й Московскій кадетскій корпусъ въ 3-й спеціальный классъ.

Въ 1858 г. произведенъ въ поручики въ Гренадерскій Екатерпнославскій Его Величества полкъ.

По окончаніи курса въ Николаевской академіи Генеральнаго Штаба въ 1862 году причисленъ къ Генеральному Штабу. Назначенъ младшимъ начальникомъ военноученаго отдѣленія Главнаго Управленія Генеральнаго Штаба.

Въ 1865 году назначенъ въ распоряженіе военнаго Губернатора Туркестанской области—ген.-маіора Черняева, за отличіе по службѣ капитаномъ въ 1866 году.

За участіе въ осадѣ штурма крѣпости въ Уратюбѣ награжденъ орденомъ Владиміра съ мечами и бантомъ.

За отличіе при взятіи Джезака награжденъ орденомъ св. Анны 3-й ст. съ мечами и бантомъ.

За отличіе при взятіи Ухума произведенъ въ подполковники 22-іюня 1868 года.

За отличіе въ дѣлѣ подъ Катыкурганомъ награжденъ орденомъ св. Станислава 2-й ст. съ Императорскою короною и мечами.

За отличіе при штурмѣ Самарканда награжденъ орденомъ св. Анны 2-й ст. съ мечами 1870 г.

Въ 1871 году награжденъ Императорскою короной къ сему ордену.

За отличіе по службѣ произведенъ въ полковники 30-го августа того же года.

Назначенъ Начальникомъ Штаба 6-й пѣхотной дивизіи 21-го октября 1873 года.

Награжденъ орденомъ св. Владиміра 3-й степени.

Назначенъ Начальникомъ Штаба 13-й кавалерійской дивизіи 30-го сентября 1876 г.

Назначенъ Начальникомъ Штаба 17-й пѣхотной дивизіи.

Отзывомъ отъ 15-го февраля 1887 года Главнаго Штаба разрѣшено, вслѣдствіе головной раны въ дѣлѣ Янгысавакскомъ ущельѣ, носить фуражку вмѣсто каски.

Назначенъ Начальникомъ Багавджискаго и Бальчикскаго округовъ.

Награжденъ за отличіе въ дѣлѣ съ турками золотой саблей съ надписью „за храбрость“.

21-го февраля 1878 года прикомандированъ къ Главному Штабу.

Назначенъ 31-го августа 1879 года исполнять должность управляющаго дѣлами военноученаго комитета за отсутствіемъ генералъ-адъютанта Обручева.

15-го декабря 1880 года назначенъ генеральнымъ консуломъ въ Эрзерумъ, каковую должность занималъ 10 лѣтъ.

30-го августа 1882 года произведенъ въ генералъ-маіоры.

Разрѣшено принять и носить Меджидіе 2-й степени.

А. Г. Попандополо.

Попандополо—Александръ Григорьевичъ, отставной контръ-адмиралъ, одинъ изъ немногихъ оставшихся въ живыхъ защитниковъ безсмертной обороны Севастополя. Родился въ 1835 г., воспитывался въ г. Николаевѣ въ флотской юнкерской школѣ. Плавалъ по Черному и Балтійскимъ морямъ, имѣетъ ордена: св. Станислава I и II степеней, св. Владиміра III и IV степеней съ мечами, орденъ св. Анны IV степени съ надписью „за храбрость", а также иностранные: греческаго—Спасителя, турецкій—Меджидіе, Кавказскій крестъ и много медалей. А. Г. очень популяренъ въ военномъ мірѣ и подвиги его занесены на страницы учебниковъ военной исторіи. Несмотря на преклонный возрастъ А. Г. Попандополо весьма бодръ, живо интересуется общественными дѣлами и въ настоящее время состоитъ предсѣдателемъ Николаевскаго Отдѣла Лиги Обновленія флота, товарищемъ предсѣдателя Николаевскаго Округа И. Р. о-ва спасанія на водахъ и членомъ многихъ благотворительныхъ обществъ. Адресъ: г. Николаевъ, Херс. г., Адмиральская ул., соб. домъ 1/3.

П. И. Трясовъ.

Трясовъ—Павелъ Игнатьевичъ, Херсонскій уѣздный воинскій начальникъ, Кавалеръ орденовъ: св. Владиміра 4 ст. за 35 лѣтъ и прочихъ до св. Анны 2-й ст. включительно. Родился въ 1849 году. Образованіе получилъ: общее въ Архангельскомъ училищѣ военнаго вѣдомства, военное—въ Гельсингфорскомъ пѣхотномъ юнкерскомъ училищѣ по I-му разряду. На службѣ состоитъ съ 1866 года, офицеромъ слишкомъ 38 лѣтъ. Строевую службу началъ въ 1872 году въ 90 пѣхотномъ Онежскомъ полку. Въ строю пробылъ 27 лѣтъ. Въ должности воинскаго начальника состоитъ 14-й годъ, и на настоящемъ посту 5 лѣтъ. Нынѣ съ 13 декабря 1912 г. въ отставкѣ генералъ-маіоромъ, прослуживъ вѣрою и правдою Царю и Отечеству почти полвѣка. Отецъ 10 дѣтей, изъ коихъ одна изъ дочерей первая женщина-архитекторъ (Анфія Павловна Трясова). Какъ начальникъ пользовался рѣдкою преданностью подчиненныхъ, о которыхъ заботился отечески, въ частной жизни, какъ гражданинъ—любимъ и уважаемъ въ общественной средѣ. Продолжаетъ издавать очень полезную брошюру для новобранцевъ: Правила, совѣты и наставленія молодымъ людямъ, подлежащимъ отбытію воинской повинности.

А. В. Юрьевъ.

Юрьевъ—Александръ Васильевичъ, отставной полковникъ Корпуса инженеръ-механиковъ флота, потомственный дворянинъ Херсонской губ. Родился въ 1843 году. Получивъ обычное военно-морское инженерное образованіе, въ службу вступилъ въ Корпусъ инженеръ-механиковъ флота въ 1859 году. Въ 1863 году участвовалъ въ походахъ и дѣлахъ противъ непріятеля и, находясь въ составѣ дѣйствовавшаго на Кавказѣ отряда въ дѣлахъ противъ непокорныхъ горцевъ, отличился при верховьяхъ рѣкъ: Шапсухо, Нечепсухо, Ту и Туапсе. А. В. за свою вѣрную службу состоитъ кавалеромъ орденовъ: св. Владиміра 4-й ст. съ бантомъ, св. Анны 3-й ст., св. Станислава 3-й ст. Имѣетъ медали: серебряную за покореніе Западнаго Кавказа, темнобронзовую въ память Турецкой войны 1877—1878 годовъ, крестъ за службу на Кавказѣ и серебряную медаль въ память царствованія Императора Александра III. Адресъ: г. Николаевъ (Херсонской губерніи), Спасская улица, собствен. д. 25/1.

М. Н. Ивановъ.

Ивановъ—Михаилъ Никитичъ, генералъ-лейтенантъ, начальникъ 30-й пѣхотной дивизіи числится по армейской пѣхоты и въ спискахъ Генеральнаго Штаба. Получилъ образованіе въ Полоцкой военной гимназіи, во 2-мъ военномъ Константиновскомъ училищѣ и въ Николаевской Академіи Генеральнаго Штаба. Командовалъ: неотдѣльнымъ баталіономъ, три съ лишнимъ года пѣхотнымъ полкомъ, почти три года резервной бригадой и съ 28 ноября 1908 г. состоитъ въ настоящей должности. Былъ въ бояхъ въ кампанію 1904—1905 годовъ. Имѣетъ всѣ ордена до 1-ой степ. включительно, при чемъ Владиміра 3-ей ст. съ мечами.

С. А. Гекторъ.

Гекторъ—Семенъ Алексѣевичъ, полковникъ. Командиръ 158 пѣх. Кутаисскаго полка. Происходитъ изъ потомственныхъ дворянъ Нижегородской губерніи. Родился 24 мая 1856 года въ гор. Ростовѣ (на Дону) и воспитывался въ Новочеркасской классической гимназіи. Военную службу началъ въ 24 пѣх. Симбирскомъ полку вольноопредѣляющимся 2 разряд. въ 1874 году. Военное образованіе получилъ въ Варшавскомъ пѣхотномъ юнкерскомъ училищѣ, откуда былъ выпущенъ по 1-му разряду въ 1877 году въ тотъ же полкъ. Всю службу до назначенія командиромъ полка провелъ въ одномъ и томъ же полку. Съ мая 1904 года по декабрь 1905 года принималъ участіе въ русско-японской войнѣ, гдѣ за боевыя отличія былъ награжденъ орденомъ св. Владиміра 4 степени съ мечами и бантомъ и чиномъ полковника. Въ настоящей должности съ 9 апрѣля 1911 года.

Наука, Литература и Искусство.

Науки въ чистомъ ея видѣ, строго говоря, не было въ Россіи до начала прошлаго XIX столѣтія. До Петра Великаго, при первыхъ Государяхъ изъ Дома Романовыхъ науки совершенно не было, за исключеніемъ развѣ богословія, проникнутаго схоластикой. При Петрѣ Великомъ, стремившемся обновить свое государство и поощрявшемъ поэтому практическія знанія, появилась наука, но отличалась она прикладнымъ характеромъ. Время Петра Великаго все-таки можно считать началомъ русской науки, такъ какъ начались постоянныя сношенія съ Западомъ, куда посылалась для образованія русская молодежь.

Но чисто-научная дѣятельность принадлежитъ Шлоссеру, положившему при Екатеринѣ Великой основаніе исторической школѣ. Послѣ него замѣчается большой пробѣлъ въ исторической наукѣ. Лишь при Императорѣ Александрѣ I появился Карамзинъ съ своей безсмертной «Исторіей Государства Россійскаго». Съ этого времени начинается процвѣтаніе исторіи въ Россіи. Въ первой половинѣ прошлаго столѣтія Московскій и Петербургскій университеты дали намъ цѣлую плеяду ученыхъ историковъ: Кутора, получившаго всеобщую извѣстность своими трудами по исторіи античнаго міра; Грановскаго, который пользовался такой популярностью, что на публичныя лекціи его съѣзжалась вся Москва. На смѣну имъ явились ихъ ученики—Стасюлевичъ, Кудрявцевъ, продолжавшіе дѣло своихъ учителей.

Высшимъ моментомъ развитія исторической науки въ Россіи нужно считать выходъ въ свѣтъ «Исторіи Россіи» Соловьева. Въ этомъ огромномъ трудѣ русское общество впервые познакомилось съ систематическимъ изложеніемъ исторіи. Съ этого момента историческая наука пріобрѣла цѣлый рядъ новыхъ ученыхъ, имена которыхъ произносятся съ уваженіемъ не только у насъ, но и за границей: Костомаровъ, Кабеко, Забѣлинъ, Ключевскій... Не перечислишь всѣхъ тружениковъ науки прославившихъ своими трудами свою родину.

Науки юридическія обратили на себя большое вниманіе какъ со стороны общества, такъ и со стороны самого правительства. Это вполнѣ понятно:

Соловьевъ.

государство нуждалось въ законахъ, а также въ ихъ теоретической и систематической разработкѣ. Прежде всего обращаетъ на себя вниманіе то, что у насъ теперь принято называть философіей и энциклопедіей права.

Петръ Великій, желая познакомить своихъ подданныхъ съ ихъ правами и обязанностями, приказалъ перевести книгу Пуффендорфа «О должности человѣка и гражданина по закону естественному». Въ петербургской Академіи Наукъ и во вновь учрежденномъ при Елизаветѣ Петровнѣ Московскомъ университетѣ были учреждены по этимъ вопросамъ особыя кафедры и философія права вошла въ кругъ наукъ.

Всѣмъ извѣстно всеобщее увлеченіе философіей и энциклопедіей права въ царствованіе Екатерины Великой. Сама Императрица и ея современники зачитывались Руссо и энциклопедистами; Императоръ Александръ I, благодаря увлеченію своей бабушки идеями естественнаго права, воспитывался въ духѣ Руссо.

Вопросъ о происхожденіи права до сихъ поръ интересуетъ юристовъ и, думается, никогда не перестанетъ интересовать. Существуетъ много теорій по этому вопросу. Но самой ранней школой является школа естественнаго права.

Съ особеннымъ жаромъ закипѣли споры о происхожденіи права среди русскихъ ученыхъ въ концѣ прошлаго столѣтія. Капустинъ, Рѣдкинъ, Коркуновъ, Муромцевъ, Звѣревъ, полемизируя между собой, внесли своими трудами крупный вкладъ въ юриспруденцію.

Въ то время, какъ философія права относитъ свое начало ко времени Петра Великаго, государственное право въ Россіи, вѣрнѣе, научная разработка его относится только къ шестидесятымъ годамъ прошлаго столѣтія; до этого времени всѣ сочиненія по государственному праву представляли въ лучшемъ случаѣ обстоятельный сухой пересказъ дѣйствующихъ законовъ.

До изданія полнаго собранія Свода Законовъ задачей русскихъ ученыхъ юристовъ являлось лишь собраніе воедино законовъ, разсѣянныхъ на страницахъ «Сенатскихъ Вѣдомостей» и въ рядѣ отдѣльныхъ указовъ и распоряженій правительства. Эти работы юристовъ принесли неоцѣнимую пользу въ 1832 году, когда было предпринято составленіе полнаго собранія Свода Законовъ. Первый опытъ такого рода принадлежитъ профессору Академіи Наукъ Штрубе-де-Пирмонту, выпустившему около 1798 года «Краткое руководство къ россійскимъ правамъ». Но первое систематическое изложеніе русскаго государственнаго права принадлежитъ перу русскаго ученаго З. Горюшкина въ его трудѣ «Руководство къ познанію россійскаго законоискусства», изданномъ въ 1816 году. Составленіе Свода Законовъ въ значительной степени облегчило работу русскимъ юристамъ, не отвлекая ихъ вниманія на собираніе отдѣльныхъ указовъ воедино.

Эпоха великихъ реформъ дала толчокъ къ развитію разработки русскаго государственнаго права. Областное самоуправленіе, дарованное Царемъ-Освободителемъ Александромъ II, привлекало вниманіе юристовъ, которые посвятили ему нѣсколько монографій. Капитальный трудъ Андреевскаго «Русское государственное право» стоитъ гораздо выше по сравненію съ тѣмъ, что было издано раньше, хотя тоже страдаетъ нѣкоторыми недостатками, такъ какъ отдѣльные институты и учрежденія разсмотрѣны исключительно съ исторической точки зрѣнія, теоретическая же разработка поставлена очень слабо.

Но все же это сочиненіе было большимъ шагомъ впередъ и въ значительной степени облегчило работу талантливому Градовскому, которому, къ несчастью, не удалось закончить своего труда о «Началѣ русскаго государственнаго права».

Градовскій вполнѣ справедливо считается родоначальникомъ новаго направленія въ этой области и далъ возможность развиться новымъ талантамъ—Алексѣеву, Коркунову, Ивановскому.

Мы неоднократно упоминали (см. царствованіе Петра Великаго въ историческомъ очеркѣ), что Петръ Великій всѣми способами старался поднять русскую промышленность и для этого всячески содѣйствовалъ распространенію въ народѣ прикладныхъ наукъ. Въ Россію эти техническія знанія были привезены иностранцами, которыхъ выписывали спеціально для этой цѣли въ продолженіе всего восемнадцатаго вѣка. Главнымъ образомъ эти знанія распространялись путемъ примѣра. Помощники ближайшіе Великаго Преобразователя Россіи наглядньмъ путемъ, строя фабрики и заводы, какъ, напримѣръ, Татищевъ и Демидовъ, давали знакомство съ ними русскому населенію. Особенную заслугу дѣлу распространенія техническихъ знаній въ народѣ оказалъ въ XVIII столѣтіи гр. Шереметевъ, стараніемъ котораго село Павлово на Окѣ доселѣ занимается выдѣлкой стальныхъ издѣлій. Мальцовы, Баташовъ, гр. Бобринскій тоже внесли извѣстную долю пользы въ это дѣло, знакомя на своихъ фабрикахъ населеніе съ практической постановкой дѣла.

Но одного практическаго знакомства было недостаточно и во времена Елизаветы Петровны при Академіи Наукъ введены были теоретическія занятія по прикладнымъ наукамъ и Ломоносовъ положилъ начало въ Россіи прикладной наукѣ.

Государи постоянно обращали свое вниманіе на теоретическую разработку техническихъ наукъ. Такъ, за недостаткомъ русскихъ сочиненій, были издаваемы распоряженія о переводахъ съ иностранныхъ языковъ необходимыхъ книгъ.

Въ концѣ-концовъ правительство убѣдилось, что одними переводами иностранныхъ книгъ и практическимъ изученіемъ технологіи на фабрикахъ нельзя ограничиться. И вотъ, въ 1828 году по мысли гр. Канкрина былъ основанъ въ Петербургѣ Техническій институтъ, а одновременно съ этимъ была открыта въ Москвѣ ремесленная школа. Профессора своими спеціальными трудами внесли огромный вкладъ въ русскую прикладную науку.

Русское общество съ большимъ сочувствіемъ отнеслось къ прикладнымъ наукамъ, особенно этотъ интересъ выразился въ 60-хъ годахъ прошлаго столѣтія, когда былъ основанъ цѣлый рядъ техническихъ обществъ. Въ настоящее время и правительство и общество, видя настойчивую необходимость въ технически образованныхъ людяхъ, не жалѣютъ денегъ для открытія высшихъ, среднихъ и даже низшихъ школъ.

Прикладныя науки тѣсно связаны съ естественными науками и потому на ряду съ развитіемъ

техническихъ знаній и естественныя науки развивались.

Еще издавна, при первыхъ Государяхъ изъ Дома Романовыхъ, въ Россіи интересовались горнымъ дѣломъ. Уралъ и Сибирь, богатые желѣзной рудой, серебромъ и золотомъ, привлекали къ себѣ всеобщее вниманіе и способствовали развитію не только горнаго дѣла, но наталкивали также на разрѣшеніе теоретическихъ вопросовъ о происхожденіи горныхъ породъ и благородныхъ металловъ. Такимъ путемъ получила начало въ Россіи геологія.

Первый, кто занялся теоретическими вопросами подобнаго рода, былъ неутомимый и вездѣсущій Ломоносовъ, который, по словамъ спеціалистовъ, выразилъ такое пониманіе многихъ геологическихъ явленій, что ушелъ гораздо дальше своихъ современниковъ даже въ ученой Европѣ. Но теоретическія занятія геологіей все время, до начала XIX столѣтія, носятъ случайный характеръ, интересуютъ нашихъ ученыхъ лишь постольку, поскольку геологія соприкасалась съ горнымъ дѣломъ. Какъ чистая наука, геологія начинаетъ существовать лишь въ срединѣ прошлаго столѣтія, когда Иностранцевъ, Павловъ и др. обогатили науку своими геологическими изслѣдованіями Россіи. Интересъ къ этой наукѣ настолько быстро росъ, что за 35 лѣтъ преподаванія геологіи въ университетахъ, вся Россія была изслѣдована довольно основательно въ геологическомъ отношеніи, что дало возможность геологическому комитету издать геологическую карту Европейской Россіи.

Что касается развитія другихъ естественныхъ наукъ, то онѣ развивались сначала точно такъ же по мѣрѣ того, какъ ощущалось въ томъ нужда для развитія прикладныхъ знаній.

Химія, ботаника, зоологія, физіологія, психологія, занятія такихъ великихъ ученыхъ, какъ Менделѣевъ, Бутлеровъ, Мечниковъ, Монассеинъ, развивались постепеннымъ путемъ, по большей части своимъ первымъ изслѣдователемъ имѣя Ломоносова.

Еще во времена Царей Михаила Ѳеодоровича и Алексѣя Михайловича и даже въ послѣдующія царствованія мы видимъ гуманитурную науку — медицину исключительно только въ рукахъ иностранцевъ. Въ дореформенной Россіи пользовались услугами этихъ ученыхъ медиковъ лишь Цари да ихъ приближенные, народная же масса предпочитала обращаться со своими недугами къ знахарямъ и разнымъ колдунамъ. Петръ Великій постарался измѣнить такой порядокъ и дать возможность русскому народу такъ же, какъ и высшимъ классамъ, воспользоваться услугами медицины. Въ Петербургѣ и Москвѣ были при немъ учреждены «Генеральные гошпитали», въ которыхъ не только подавалась помощь больнымъ, но и преподавалось врачебное дѣло.

Въ такомъ зачаточномъ состояніи медицина находилась до 1798 года, когда была основана въ Петербургѣ Медико-хирургическая академія. Съ этого времени начинается быстрый ростъ медицины въ Россіи. Въ Дерптѣ, Казани, Харьковѣ были открыты университеты и учреждены при нихъ медицинскіе факультеты.

Съ открытіемъ спеціальныхъ факультетовъ клиническая дѣятельность дала намъ цѣлый рядъ опытныхъ и ученыхъ докторовъ: Боткина, положившаго начало своими діагнозами цѣлой школѣ; Ф. И. Иноземцева, съ блестящимъ успѣхомъ приложившаго къ медицинѣ химію и др. естественныя науки; наконецъ, безсмертнаго Н. И. Пирогова, положившаго начало школѣ хирурговъ въ Россіи и изумившаго своими операціями всю Европу.

Психіатрія и невропатологія возникновеніемъ своимъ обязаны доктору Бутковскому, выпустившему въ 1834 году спеціальное сочиненіе, посвященное этому вопросу. Съ теченіемъ времени съ увеличеніемъ нервныхъ больныхъ эти области медицины быстро развились, и въ настоящее время русская психіатрія насчитываетъ въ своихъ рядахъ много русскихъ ученыхъ, составившихъ цѣнный вкладъ въ науку своими изученіями нервнобольныхъ.

Н. И. Пироговъ.

Вообще же про развитіе медицины, а равно и другихъ наукъ, можно сказать, что лишь въ началѣ XIX вѣка онѣ начали свое процвѣтаніе. Это вполнѣ понятно. Неестественный скачокъ Петра Великаго къ новшествамъ, хотя и подвинулъ Россію впередъ, но тѣмъ не менѣе наука не могла пустить глубокіе корни, такъ какъ прежде всего нужно было русскому обществу освоиться съ новыми условіями жизни.

Подобно этому и литература, начавшаяся въ XVIII вѣкѣ, только въ XIX столѣтіи достигла своего разцвѣта и дала намъ дѣйствительно великихъ

писателей, которыми мы имѣемъ полное право гордиться.

Восемнадцатый вѣкъ для нашей литературы былъ такъ сказать, колыбелью. Анекдотическій Тредьяковскій своими тяжеловѣсными, лишенными всякаго изящества одами сдѣлалъ, однако, ту заслугу въ развитіи русской стилистики, что много положилъ труда на теорію стихосложенія, чего еще

Ломоносовъ.

Фонъ-Визинъ.

совершенно не было въ нашей отечественной литературѣ. Тредьяковскій расчистилъ дорогу Ломоносову, Державину, Пушкину, но къ сожалѣнію въ этомъ и вся его заслуга.

Ломоносовъ, Державинъ и Жуковскій хотя и стоятъ несравнимо выше безталантливаго Тредьяковскаго, но и ихъ попытки въ поэзіи далеко не совершенны, и они, подобно Тредьяковскому, были предтечами нашего великаго поэта — А. С. Пушкина.

Въ началѣ XIX вѣка раздался съ силой новый стихъ и стихъ этотъ принадлежалъ отроку Пушкину. Настолько сильно было обаяніе звучныхъ стиховъ молодого поэта, что учителя его — Жуковскій и Державинъ признали его талантъ и Жуковскій подарилъ даже молодому Пушкину свою карточку съ собственноручной надписью — «ученику побѣдителю отъ побѣжденнаго учителя». Очевидцы описываютъ трогательную встрѣчу молодого поэта со старикомъ Державинымъ, который пришелъ въ

Державинъ.

энтузіазмъ отъ звучныхъ стиховъ отрока-поэта. Пушкинъ впослѣдствіи съ гордостью вспоминалъ про эту встрѣчу:

„Старикъ Державинъ насъ замѣтилъ
И, въ гробъ сходя, благословилъ!..“

Свободный стихъ Пушкина не долго раздавался въ русскомъ обществѣ, дерзкая рука заѣзжаго иностранца преждевременно прекратила славную жизнь мірового генія. Но дѣло Пушкина не погибло; смерть Пушкина вызвала новаго поэта, который съ гнѣвомъ и печалью оплакивалъ своего предшественника и гордо кинулъ вызовъ всему русскому обществу, которое отчасти было виновно въ гибели Пушкина.

Заслуга Лермонтова передъ отечественной литературой состоитъ въ томъ, что онъ кромѣ стиля преслѣдовалъ нѣсколько иныя задачи, нежели Пушкинъ. Поэтическій образъ «Демона» можетъ

по справедливости считаться міровымъ типомъ. Лермонтовъ въ свои поэтическія произведенія старался вложить нѣкоторую окраску чувствованій, переживаемыхъ тогдашнимъ русскимъ обществомъ.

Пушкинъ и Лермонтовъ справедливо считаются родоначальниками новой русской поэзіи. Цѣлая плеяда русскихъ поэтовъ — Кольцовъ, Некрасовъ, Никитинъ, Надсонъ — все это дѣти великихъ поэтовъ.

Но нельзя думать, что русская поэзія застыла на тѣхъ формахъ, которыя завѣщаны Пушкинымъ; нѣтъ, каждый изъ его преемниковъ вкладывалъ въ поэзію что-нибудь новое. Поэтическое творчество постоянно развивается. Если подчасъ оно принимаетъ тѣ формы, которыя намъ кажутся уродливыми, то это только свидѣтельствуетъ о жизненности поэзіи и о томъ, что ей суждено еще проходить новыя фазы своего развитія.

Проза, какъ и поэзія, начала возникать въ XVIII вѣкѣ. Но въ то время, какъ поэзія возникла на чисто русской почвѣ и вполнѣ самостоятельно, прозаическія произведенія носятъ переводный характеръ и, собственно говоря, до сентиментальнаго Карамзина русской прозы не существовало. Слезливыя произведенія Карамзина, въ родѣ Бѣдной Лизы, положили начало русской повѣсти.

Пушкинъ, Лермонтовъ, модный въ свое время Марлинскій дали начало русской прозѣ, но своего величія она достигла лишь при Тургеневѣ. Мы не даромъ гордимся Тургеневымъ и причисляемъ его къ русскимъ классикамъ. Образы, данные имъ, будутъ жить до тѣхъ поръ, пока будетъ живъ рус-

А. С. Пушкинъ.

скій народъ. Необыкновенно поэтическій образъ Лизы Калитиной, хищная великосвѣтская львица Ирина, кроткая Джемма,—словомъ, цѣлый рядъ самыхъ разнообразныхъ образовъ русскихъ женщинъ

М. Ю. Лермонтовъ.

обогатили родную литературу. Какою-то душевной легкостью и печалью вѣетъ отъ всѣхъ произведеній И. С. Тургенева.

Съ Тургенева началась русская классическая литература. Гончаровъ съ своими безсмертными тремя романами, Писемскій, Григоровичъ, жестокій талантъ Достоевскаго шли непосредственно за нимъ.

На западѣ удивляются количеству выдающихся писателей, которыхъ дала Россія. И на самомъ дѣлѣ въ теченіе какого-нибудь столѣтія изъ нѣдра Россіи выступаютъ таланты, равныхъ которымъ Западъ далъ немного.

Міровой геній Толстого далъ намъ цѣлую хронику великой и трудной годины земли Русской.

Такъ называемые народники—Г. Успенскій, Рѣшетниковъ, Златовратскій были пѣвцами тяжелой крестьянской жизни.

Мѣнялась жизнь и съ ней мѣнялось литературное настроеніе. Наше переходное время, начавшееся съ Чехова, воспѣвшаго сумерки русской жизни, служитъ ареной борьбы нѣсколькихъ литературныхъ направленій. Горькій, Андреевъ, Пшибышевскій, Арцыбашевъ, Тимковскій и цѣлый рядъ современныхъ писателей, каждый по своему выражаетъ главнѣйшія жизненныя теченія. Въ этой словесной литературной войнѣ ясно видна жизненность русской литературы, которая не застыла въ опредѣленныхъ формахъ, а измѣняется вмѣстѣ съ жизнью, и наши писатели талантливо изображаютъ эти измѣненія и ведутъ русскую литературу къ большей славѣ. По отношенію этихъ тружениковъ

литературы вмѣстѣ съ Некрасовымъ хочется воскликнуть:

„Сѣйте разумное, доброе, вѣчное!..
Сѣйте! Спасибо сердечное
Скажетъ Вамъ русскій народъ!..“

На ряду съ развитіемъ беллетристики и поэзіи развивается критика и публицистика и главный ихъ расцвѣтъ совпадаетъ съ расцвѣтомъ литературы. Восемнадцатый вѣкъ далъ намъ слишкомъ мало дѣятелей публицистики, чтобы останавливать на нихъ вниманіе. Самой блестящей эпохой развитія публицистики нужно считать безусловно эпоху сороковыхъ и пятидесятыхъ годовъ.

Сороковые годы принесли съ собой цѣлый рядъ настроеній, давшихъ обильный матеріалъ для русской публицистики. Увлеченіе западными тенденціями въ теченіе всего восемнадцатаго столѣтія не

Некрасовъ.

могло ни вызвать реакціи со стороны приверженцевъ русской старины. С. Т. Аксаковъ въ началѣ XIX вѣка положилъ начало тому направленію, которое въ сороковыхъ годахъ получило названіе славянофильства.

Въ Москвѣ въ сороковыхъ годахъ возгорѣлась страстная борьба между славянофилами и западниками и эти годы можно назвать идейнымъ временемъ русской интеллигенціи.

А. И. Герценъ, Т. Н. Грановскій, Бѣлинскій, Боткинъ, идеалистъ Станкевичъ сгруппировались и съ пылкимъ энтузіазмомъ отстаивали отъ нападокъ своихъ противниковъ западническія тенденціи. Славянофилы же подъ руководствомъ братьевъ Аксаковыхъ, Шевырева, Кирѣевскихъ со страстью ополчались на своихъ литературныхъ враговъ, обвиняя ихъ въ пристрастіи къ Западу и защищая свое руссофильство.

Этотъ идейный споръ между лагерями двухъ противоположныхъ направленій сдѣлалъ то дѣло, что далъ возможность русскому обществу разобраться въ волновавшихъ тогда вопросахъ и способствовалъ нарожденію новыхъ людей.

Какъ всегда бываетъ — новые люди несутъ съ собой новыя пѣсни. Такъ случилось и тутъ: идеалисты сороковыхъ годовъ должны были уступить свое мѣсто новымъ людямъ съ новымъ матеріалистическимъ взглядомъ на вещи. На смѣну критики Бѣлинскаго появилась язвительная публицистика Писарева, уничтожавшая все то, чему раньше поклонялось русское общество.

Писаревъ своимъ ѣдкимъ перомъ старался низвергнуть кумиры, которымъ страстно поклонялся Бѣлинскій. Пушкинъ и Тургеневъ были разгромлены и взамѣнъ ихъ восхвалялось чисто матеріалистическое направленіе.

Но нельзя и не слѣдуетъ обвинять Писарева въ его стремленіи развѣнчать кумиры. Онъ принесъ дань новому времени и былъ предвѣстникомъ того времени, которое мѣтко назвалъ Станкевичъ временемъ «акціонерныхъ уставовъ». Это матеріалистическое направленіе является необходимымъ и неизбѣжнымъ этапомъ литературнаго шествія; оно, показавъ недостатки мышленія идеалистовъ, дало начало новому юридическому направленію.

Въ шестидесятыхъ и семидесятыхъ годахъ, принесшихъ въ русскую беллетристику философскій элементъ, сообразно съ этимъ измѣнилась публицистика.

«Жестокій талантъ» Достоевскаго не могъ ни вызвать появленія критика Михайловскаго.

Публицистика и критика, будучи отраженіемъ общества и литературы, должны вызывать постоянную эволюцію, безъ чего онѣ были бы обречены на гибель.

Мы видѣли, какъ развивались наука и литература, теперь удѣлимъ немного вниманія дѣлу народнаго просвѣщенія.

До вступленія на престолъ Императора Александра I учебное дѣло переживало самыя начальныя стадіи своего развитія. Основывались школы больше съ практической цѣлью научить людей навигаціи, ратному и горному дѣлу. Общеобразовательныя школы можно было перечесть по пальцамъ. Съ воцареніемъ Императора Александра I картина рѣзко мѣняется. Императоръ пришелъ къ глубокому убѣжденію, что Россіи, кромѣ спеціалистовъ, нужны люди съ широкимъ общимъ образованіемъ. Было учреждено особое Министерство Народнаго Просвѣщенія въ 1802 году, которому была поручена организація учебнаго дѣла. (Объ этомъ подробнѣе см. царствованіе Александра I.) Было учреждено раздѣленіе на 6 учебныхъ округовъ всей Россіи, съ такимъ расчетомъ, чтобы въ каждомъ округѣ былъ университетъ и были основаны такимъ образомъ еще три университета въ Петербургѣ, Харьковѣ и Казани. Главныя народныя училища преобразовывались въ гимназіи, программа которыхъ

имѣла цѣлью подготовить молодежь къ университетскимъ занятіямъ. Къ концу царствованія Александра I уже насчитывалось до 48 гимназій съ 5491 учениками и 337 уѣздныхъ училищъ для начальнаго образованія съ 29479 учащимися.

Въ царствованіе Николая I если въ значительной степени и не увеличилось количество учебныхъ заведеній, то было обращено большое вниманіе на выработку опредѣленной программы для всѣхъ гимназій, что безусловно является дѣломъ очень важнымъ. Но тогдашнимъ министромъ народнаго просвѣщенія гр. Уваровымъ была допущена крупная ошибка, исправленная только въ нынѣшнее царствованіе. Ошибка эта состояла въ предпочтеніи древнихъ языковъ передъ остальными науками. Эта эпоха древняго классицизма въ теченіе трехъ царствованій закрывала доступъ въ университетъ людямъ мало знакомымъ съ древними языками и такимъ образомъ пагубно вліяла на ростъ просвѣщенія въ Россіи.

Нынѣ царствующимъ Государемъ Императоромъ начата новая эра въ развитіи народнаго образованія. Мы видимъ со стороны правительства и земствъ стремленіе ввести всеобщее обязательное начальное обученіе и узаконеніе такого стремленія является вопросомъ ближайшаго будущаго. Не избѣжала реформы и средняя школы. Въ гимназіяхъ преобразована программа и взамѣнъ мертвыхъ языковъ, которые достаточно сокращены, появились и естествознаніе и обществовѣдѣніе. Молодежь изъ другихъ учебныхъ заведеній получила, наконецъ, долго жданный доступъ въ университетъ. И университета коснулись преобразованія. Предметная система, значительно упростившая высшее образованіе и автономія будутъ служить вѣчнымъ памятникомъ потомству о нынѣшнемъ царствованіи.

Гораздо старѣе по происхожденію искусство въ Россіи.

Театръ ведетъ начало свое еще отъ Тишайшаго Царя Алексѣя Михайловича, выстроившаго въ селѣ Преображенскомъ театръ, на сценѣ котораго шли пьесы духовнаго и свѣтскаго содержанія. Но офиціально открытіемъ театра можно считать время Елизаветы Петровны, которая при помощи Волкова организовала настоящую сцену въ Петербургѣ.

Но сначала театръ былъ доступенъ лишь немногимъ. Только имѣвшіе доступъ ко Двору могли видѣть сценическія представленія. Народъ и общество стали имѣть доступъ къ театральному искусству лишь въ серединѣ прошлаго столѣтія, когда были открыты въ Москвѣ и Петербургѣ Императорскіе театры.

Благодаря этому открытію имѣли возможность выдвинуться такіе таланты, какъ Щепкинъ, Мочаловъ, Живокини, Садовскій.

Интересъ къ театру, какъ и слѣдовало ожидать, будучи сначала довольно незначительнымъ со временемъ возросъ въ русскомъ обществѣ настолько, что въ восьмидесятыхъ годахъ прошлаго столѣтія казенные театры не могли удовлетворить наплыва желающихъ и начали учреждаться частные театры.

Въ настоящее время несмотря на основаніе большого числа новыхъ театровъ для любителей сценическаго искусства бываетъ все-таки трудно достать билетъ. Этотъ интересъ русскаго общества къ театру и искреннее уваженіе и преклененіе передъ служителями искусства служатъ залогомъ того, что театръ еще ожидаетъ громкое будущее.

Само собой разумѣется, что съ развитіемъ сценическаго искусства развивалась и драматическая литература. Уже въ XVII столѣтіи, когда театръ только что получилъ свое основаніе, Россія уже получила Фонвизина, создавшаго «Бригадира» и безсмертнаго «Недоросля», которые до сихъ поръ идутъ съ успѣхомъ на сценѣ.

Но расцвѣтъ русской драматической литературы относится къ серединѣ прошлаго столѣтія, когда появился Островскій, открывшій намъ глаза на «темное царство». Кто не видалъ его «Грозы», «Безприданницы», или «Таланты и поклонники»? Кто изъ насъ отъ души не смѣялся надъ безсмертнымъ типомъ «Аркашки»? Заслуга Островскаго заключается именно въ томъ, что онъ, если такъ можно выразиться, популяризировалъ русскій театръ, сдѣлалъ его доступнымъ и понятнымъ для широкой публики.

Говоря о театрѣ, нельзя умолчать о Гоголѣ, давшемъ всѣмъ извѣстнаго «Ревизора». Говорятъ, что Императоръ Николай I послѣ перваго представленія драмы-сатиры воскликнулъ: «Всѣмъ досталось, а больше всѣхъ мнѣ!»

Новая эра сценическаго искусства наступила съ началомъ дѣятельности Художественнаго театра въ Москвѣ. Постановка пьесъ въ этомъ театрѣ настолько отличается жизненностью, что, вызвавъ много подражателей, произвела цѣлый переворотъ и указала такимъ образомъ дальнѣйшій путь развитія драматическаго искусства.

Развитіе музыки шло въ Россіи болѣе крупными шагами, нежели развитіе драмы.

Реформа Петра Великаго разрѣшила оковы и путы, связывавшія свободу личности и дала ей возможность безпрепятственно развиваться, хотя бы только въ нѣкоторыхъ общественныхъ классахъ и условіяхъ. Но, конечно, на первыхъ порахъ эта свобода не могла еще проявить себя: людямъ нужно было оглядѣться и привыкнуть къ ней. Поэтому музыка при Петрѣ Великомъ носитъ подражательный характеръ и не имѣетъ самостоятельнаго значенія. Музыка имѣла еще только «потѣшный» характеръ, какъ шумный аксессуаръ исключительныхъ событій общественной и частной жизни.

Скоро, однако, такой взглядъ на музыку исчезаетъ и уже въ царствованіе Елизаветы Петровны успѣхъ музыки ясно выразился въ томъ, что многіе изъ знатныхъ домовъ считали необходимостью играть на какихъ-либо инструментахъ; даже самъ Наслѣдникъ тогда Петръ Ѳедоровичъ игралъ въ оркестрѣ первую скрипку.

Итальянская опера, введенная въ Россіи въ царствованіе Анны Іоановны, достигла особеннаго блеска при Елизаветѣ Петровнѣ, когда музыкантъ въ

М. С. Глинка.

душѣ А. К. Разумовскій покровительствовалъ искусству. Но широкіе круги общества, бросившись сначала на оперныя представленія какъ на новинку, относились болѣе чѣмъ равнодушно къ развитію музыки въ Россіи. Какъ бы то ни было, музыка подъ покровительствомъ лучшихъ людей вѣка Елизаветы и Екатерины Великой продолжала развиваться и это развитіе приготовляло почву для грядущаго XIX вѣка, когда появился творецъ русской музыки — Глинка.

Глинка въ исторіи нашей музыки занимаетъ то же положеніе, которое принадлежитъ Пушкину въ области литературы. Съ него начинается органическое, послѣдовательное развитіе нашего музыкальнаго искусства. Если про Пушкина можно сказать, что онъ былъ родоначальникомъ русской поэзіи, то про Глинку съ большимъ правомъ можно утверждать, что онъ былъ творцомъ русской музыки. Въ то время, какъ у Пушкина были довольно крупные предшественники, у Глинки не было никого. Зимой 1834 года началъ онъ писать «Жизнь за Царя», обезсмертившую его имя, и 27 ноября 1835 года шло первое представленіе этой оперы. Трудно описать то впечатлѣніе, которое было вызвано величественными звуками русской музыки...

Было бы нелѣпо отрицать вліянія на Глинку западной музыки. Какъ у Пушкина замѣтно вліяніе міровыхъ поэтовъ: Байрона, Шекспира и Шиллера, такъ и у Глинки замѣтно общее съ Моцартомъ и Веберомъ. Это вполнѣ естественно; но важно то, что онъ вложилъ въ свою музыку чисто русскій духъ и положилъ начало русской школѣ.

«Русланъ и Людмила» и многіе романсы довершили дѣло, начатое «Жизнью за Царя». Русское общество могло теперь съ гордостью сказать, что въ Россіи есть теперь **своя** музыка, **своя** опера.

Цѣлый рядъ блестящихъ и талантливыхъ композиторовъ послѣдовалъ за творцомъ русской музыки, продолжая его дѣло. Даргомыжскій съ своими прочувствованными романсами и знаменитой «Русалкой», Сѣровъ, написавшій «Рогнѣду» и «Вражью силу», Бородинъ съ своимъ мелодичнымъ и русскимъ «Княземъ Игоремъ»,—вотъ достойные преемники извѣстнаго композитора.

П. И. Чайковскій цѣлымъ рядомъ своихъ оперъ, изъ которыхъ по музыкальному совершенству принадлежитъ первое мѣсто «Евгенію Онѣгину», положилъ начало новому направленію въ русской музыкѣ. Приходится удивляться той дѣйствительно поражающей неисчерпаемости и массѣ энергіи Чайковскаго, оставившаго намъ громадное музыкальное наслѣдство не только въ области свѣтской, но и духовной музыки.

Высшимъ талантомъ развитія русской музыкѣ являются восьмидесятые годы, когда цѣлый рядъ талантливыхъ композиторовъ далъ русскому обществу свои лучшія произведенія.

А. Г. Рубинштейнъ далъ «Демона», «Нерона» и массу романсовъ, до сихъ поръ пользующихся всеобщей извѣстностью.

Цезарь Кюи, Римскій-Корсаковъ, приложившій съ успѣхомъ всѣ усилія къ отдѣлкѣ русскаго стиля, какъ, напримѣръ, въ операѣ «Садко», ясно по-

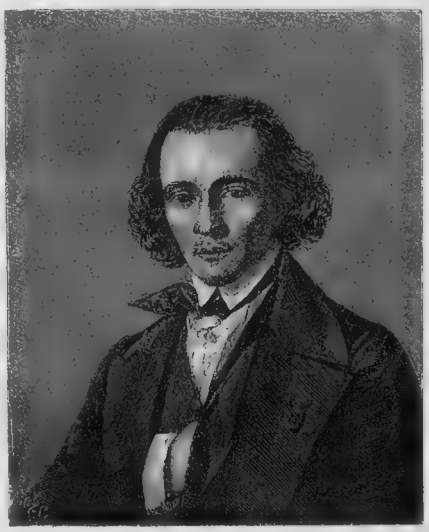

Сѣровъ.

казали намъ какого высокаго положенія достигла русская музыка и какого она еще можетъ достигнуть.

Находившееся въ началѣ всецѣло въ рукахъ иностранцевъ исполненіе музыкальныхъ произве-

деній мало-по-малу переходило къ русскимъ артистамъ. Хохловъ, Власовъ, Шаляпинъ, Собиновъ, Маркова, Нежданова тѣсно связаны съ судьбой русской оперы въ Россіи и имена ихъ произносятся съ уваженіемъ не только въ Россіи, но и за границей.

Архитектура и живопись съ давнихъ поръ получили право на существованіе въ Россіи. Еще со времени принятія христіанства перешло къ намъ искусство изъ Византіи. Но какъ и литература она имѣла однобокій характеръ церковности. Возводились причудливой архитектуры храмы, писались иконы и изображенія изъ священнаго писанія.

А. Г. Рубинштейнъ.

Такое положеніе архитектура и живопись занимали до эпохи Великаго Преобразователя Россіи. Не понимая въ душѣ искусства, практическій Петръ Великій, водворяя искусство, преслѣдовалъ практическую цѣль, чтобы наше отечество получило европейскій колоритъ. Съ этой цѣлью были посланы въ Европу молодые люди для обученія живописи и архитектурѣ.

Воцареніе Императрицы Елизаветы Петровны предвозвѣстило наступленіе лучшаго времени для русскаго искусства. При ней Петербургъ украсился новыми зданіями; ея дворцы стали украшаться художественными произведеніями.

Но до самаго царствованія Императора Александра II условія для развитія архитектуры были неблагопріятны. При Царѣ-Освободителѣ, давшемъ Россіи крупныя реформы, было основано строительное училищѣ (нынѣ Николаевскій институтъ гражданскихъ инженеровъ) и такимъ образомъ положено начало для процвѣтанія русской архитектуры.

Что касается до живописи, то русская школа, начавшаяся въ царствованіе Екатерины Великой съ художника Лосенко, насчитываетъ огромное число художниковъ, имена которыхъ сдѣлались извѣстны за границей.

Историческій жанръ, давшій намъ такихъ крупныхъ величинъ, какъ К. Маковскій, Н. Ге, К. Флавицкій, Н. Невревъ, И. Рѣпинъ, Васнецовъ, Верещагинъ, можетъ претендовать безусловно на міровое значеніе.

Пейзажисты, какъ Ю. Клеверъ, Шишкинъ, Айвазовскій и др., оставили послѣ себя громадное число картинъ, получившихъ извѣстность далеко за предѣлами Россіи.

Почти съ самаго возникновенія своего живопись была предметомъ постоянныхъ споровъ. Разныя теченія въ искусствѣ были причиной жаркой словесной войны между художниками.

Если въ настоящее время существуетъ нѣсколько аномальныхъ направленій въ русской живописи, то это явленіе временное: окончится переходное время и ореолъ искусства снова пышнымъ блескомъ засіяетъ надъ нашей родиной.

А. Э. Гецельдъ.

Гецельдъ — Анна Эммануиловна, учредительница и директрисса частной женской гимназіи съ правами правительственныхъ гимназій въ г. Одессѣ. А. Э. родилась въ Одессѣ и образованіе получила въ 1-й Маріинской женской гимназіи, которую окончила съ званіемъ домашней учительницы. Въ 1888 г. основала въ Одессѣ начальное училище, которое въ 1906 году было преобразовано въ гимназію съ правами. Въ 1912 году исполнилось 25 лѣтъ со дня основанія училища. Гимназія за все время своего существованія сдѣлала 5 выпусковъ ученицъ. Въ настоящее время А. Э. только руководитъ дѣломъ, но раньше она въ теченіе 18 лѣтъ преподавала въ училищѣ математику. За свои труды А. Э. удостоена награды — серебряной медалью на Александровской лентѣ. А. Э. состоитъ членомъ многихъ просвѣтительныхъ и благотворительныхъ о-въ г. Одессы.

А. Е. Флеровъ.

Флёровъ — Александръ Ефимовичъ учредитель и почетный попечитель Московской частной гимназіи А. Е. Флёрова. Родился въ 1864 г., происходитъ изъ духовнаго званія. Образованіе получилъ въ спеціальномъ педагогическомъ учебномъ заведеніи и въ Археологическомъ Институтѣ. Началъ службу народнымъ учителемъ, а затѣмъ въ теченіе семи лѣтъ завѣдывалъ отдѣломъ народнаго образованія въ Рязанскомъ Земствѣ. Въ 1900 г. былъ приглашенъ организовать подготовительную школу при Московской V-й классической гимназіи; въ теченіе шести лѣтъ состоялъ руководителемъ организованной имъ школы. Въ 1906 г. учредилъ въ Москвѣ частную мужскую гимназію и подготовительную при ней школу, помѣщающіяся въ настоящее время въ собственномъ, спеціально для этой цѣли выстроенномъ обширномъ и прекрасно оборудованномъ зданіи (Мерзляковскій пер.). Со времени открытія гимназіи до 15 сентября 1911 г. былъ руководителемъ гимназіи и исполнялъ обязанности ея директора. Въ настоящее время онъ также продолжаетъ принимать ближайшее участіе въ дѣятельности гимназіи и состоитъ почетнымъ попечителемъ ея. Изъ печатныхъ трудовъ А. Е. Флёрова имѣются: обширный трудъ (совмѣстно съ г. Субботинымъ) „Обзоръ дѣятельности Рязанскаго Уѣзднаго Земства по народному образованію за время 1865—1900 г., съ приложеніемъ мѣстныхъ и уѣздныхъ статистическихъ данныхъ“ и ежегодные „Доклады земству о положеніи народнаго образованія въ уѣздѣ“; „Критическій указатель книгъ по вопросамъ воспитанія и обученія“, 2 тома, „Критическій указатель книгъ для дѣтскаго чтенія“; имъ же составлены учебники для начальныхъ народныхъ училищъ: букварь, первая и вторая книга для класснаго чтенія и домашняго обученія, подъ общимъ названіемъ „Дѣтскій Другъ“ и сборникъ ариѳметическихъ задачъ и упражненій. Съ января мѣсяца 1912 г. редактируетъ и издаетъ ежемѣсячный журналъ „Педагогическое Обозрѣніе“, имѣющій цѣлью служить печатнымъ органомъ для учителей средней и низшей школы, а также для родителей и воспитателей.

Л. М. Савеловъ.

Савеловъ—Леонидъ Михайловичъ, родился въ 1868 г. происходитъ изъ дворянъ Московской губ. По окончаніи курса Орловскаго-Бахтина Кадетскаго корпуса служилъ нѣкоторое время въ Государственномъ контролѣ. Въ 1891 г. былъ избранъ кандидатомъ предводителя дворянства Коротоякскаго *уѣзда*, Воронежской губ., въ декабрѣ 1892 года вступилъ въ должность предводителя, которую занималъ до января 1904 г., когда былъ причисленъ въ Мин. Внутреннихъ Дѣлъ, кромѣ того въ это же время занималъ должности предсѣдателя уѣзд. земской управы (1895—1899), почетнаго мирового судьи (1898—1904), почетнаго попечителя церковно-приходскихъ школъ (1894—1904) и стоялъ во главѣ всѣхъ благотворительныхъ учрежденій уѣзда. За время службы въ Коротоякскомъ уѣздѣ земство учредило степендію имени Л. М. въ Острогожской мужской гимназіи и на медицинскомъ факультетѣ одного изъ университетовъ (по указаніи Л. М.), присвоило учительской библіотекѣ наименованіе „Имени Л. М. Савелова“, уѣздный съѣздъ постановилъ поставить портретъ Л. М. въ помѣщеніи съѣзда, городъ Коротоякъ поднесъ званіе почетнаго гражданина, граждане города поднесли капиталъ для учрежденія степендіи имени Л. М. въ Коротоякской женской гимназіи, въ коей Л. М. Савеловъ состоялъ 1-мъ предсѣдателемъ попечительнаго совѣта. Л. М. былъ поднятъ вопросъ объ учрежденіи въ Воронежѣ ученой архивной комиссіи, въ которой онъ былъ въ началѣ товарищемъ предсѣдателя, а затѣмъ предсѣдателемъ. По переѣздѣ въ Москву имъ учреждено Историко-Родословное общество, гдѣ онъ съ 1905 г. состоитъ предсѣдателемъ и редакторомъ его „Лѣтописи“, съ 1906 г. предсѣдатель Археографической комиссіи Императорскаго Московскаго Археологическаго Общества, съ 1907 г. читаетъ генеалогію въ Московскомъ Археологическомъ институтѣ. Въ январѣ 1908 г. былъ избранъ помощникомъ Московскаго уѣзднаго предводителя дворянства, а въ 1911 г. кандидатомъ предводителя. Въ іюлѣ 1908 г. назначенъ завѣдывающимъ Московскимъ Архивомъ Министерства Императорскаго Двора. Состоитъ почетнымъ и дѣйствительнымъ членомъ болѣе чѣмъ въ 40 ученыхъ обществахъ въ Россіи и за границей Л. М. издалъ цѣлый рядъ трудовъ по генеалогіи и исторіи дворянства, наиболѣе крупными являются: Библіографическій указатель по исторіи, геральдикѣ и родословію Россійскаго дворянства, вышедшій въ двухъ изданіяхъ, опытъ родословнаго словаря русскаго древняго дворянства, котораго пока вышло 3 т. (А—Е), родъ князей Пожарскихъ, донскіе дворянскіе роды, лекціи по генеалогіи и т. д. Кромѣ того Л. М. напечатанъ рядъ бѣллетрическихъ произведеній, а также воспоминанія о поѣздкѣ въ Египетъ: „Въ странѣ полуденнаго солнца“. Труды по генеалогіи обратили на себя вниманіе спеціалистовъ и вызвали цѣлый рядъ критическихъ статей проф. Д. А. Корсакова, издавшаго отдѣльную брошюру: Л. М. Савеловъ и его труды по русской генеалогіи, проф. Н. П. Лихачева въ извѣстіяхъ Рус. Генеалогич. Общества, В. Е. Рудакова въ журналѣ Мин. Народн. Просвѣщенія и др. Послѣднее время Л. М. состоитъ редакторомъ изданій Московскаго Дворянства (посвященныхъ исторіи М. Д.)

Л. И. Лаврентьевъ.

Тайный совѣтникъ Лаврентьевъ—Леонидъ Ивановичъ, г. попечитель Западно-Сибирскаго Учебнаго Округа и кавалеръ всѣхъ знаковъ отличія до Бѣлаго Орла включительно, происходитъ изъ потомственныхъ дворянъ Московской губерніи. Родился въ 1835 г. и по окончаніи 4 московской гимназіи и Московскаго университета кандидатомъ отправился за границу, гдѣ окончилъ Гейдельбергскій университетъ. Въ 1877 г. началась блестящая государственная служба Л. И.: сперва старшимъ туторомъ Императорскаго лицея, затѣмъ Окружнымъ Инспекторомъ Московскаго Учебнаго Округа, помощникомъ попечителя С.-Петербургскаго Учебнаго Округа и, наконецъ, въ 1899 г. Попечителемъ Западно-Сибирскаго Учебнаго Округа, на каковой должности Л. И. пребываетъ и нынѣ. Отмѣченная преданность служебному долгу, искренней заботой о подчиненныхъ—вся служба Л. И. служитъ прекраснымъ образцомъ того, что энергія и знаніе любимаго дѣла всегда будутъ достаточно награждены правительствомъ. Въ 1912 г. Л. И. удостоился подарка по чину изъ Кабинета Его Величества.

И. А. Кизиветеръ.

Кизеветтеръ—Иванъ Александровичъ директоръ виленской 2 гимназіи, статскій совѣтникъ, кавалеръ орденовъ св. Станислава 3-й и 2-й степени, а также св. Анны 2-й степени. Происходя изъ знатной семьи, какъ сынъ тайнаго совѣтника, И. А. родился въ г. Оренбургѣ въ 1870 г. и до 5 класса учился сначала въ родной оренбургской гимназіи. Начиная съ 5-го же класса И. А. учился уже въ 1 московской гимназіи, по успѣшномъ окончаніи коей поступилъ въ Московскій университетъ. Благодаря трудолюбію и настойчивости, курсъ И. А. окончилъ въ числѣ лучшихъ, педагогическую же дѣятельность началъ въ рыбинской гимназіи, какъ преподаватель древнихъ языковъ. Образцовая постановка преподаванія обратила, однако, на себя въ Москвѣ вниманіе и вскорѣ И. А. былъ приглашенъ въ Лазар. институтъ вост. языковъ, изъ коего уже на 10-мъ году службы получилъ настоящее назначеніе директоромъ виленской 2-й гимназіи.

Н. А. Климонтовичъ.

Климонтовичъ—Николай Антоновичъ, директоръ 1-ой виленской гимназіи, потомственный дворянинъ, сынъ священника. Родился 2 октября 1869 г., и по успѣшномъ окончаніи минской гимназіи поступилъ на ф.-мат. отдѣленіе Московскаго университета. Блестяще, съ дипломомъ 1 степени, окончивъ таковой, Н. А. въ 1893 г. началъ свою плодотворную педагогическую дѣятельность, продолжающуюся и донынѣ въ шавельской гимназіи, изъ коей въ 1900 г. былъ переведенъ въ гродненскую. Въ 1906 г. Н. А. уже состоялъ инспекторомъ этой же гродненской гимназіи. Его педагогическая дѣятельность и опытъ обратили на себя вниманіе и въ годъ революціи Н. А. былъ командированъ на постъ и. о. директора ковенской гимназіи, чтобы успокоить и привести ее въ порядокъ. 2 марта 1907 г. Н. А. былъ утвержденъ въ должности директора означенной гимназіи. 20 сентября 1910 г. назначенъ на нынѣ занимаемое мѣсто.

П. А. Орловъ.

Орловъ,—Петръ Алексѣевичъ, дворянинъ, статскій совѣтникъ, директоръ Виленскаго реальнаго училища и кавалеръ орденовъ: св. Станислава II и III-ей степеней, св. Анны II и III-ей степеней, св. Владиміра 4 ст., св. Станислава III-ей ст. съ мечами и бантомъ и медалей за р.-яп. войну и „Краснаго Креста“. Родился въ 1871 г. По окончаніи Петербургскаго университета отбылъ воинскую повинность въ рядахъ доблестнаго лейбъ-гвардіи Измайловскаго полка; поступилъ на службу въ 1897 г. въ гимназію Императ. Человѣкол. о-ва. Вся послѣдующая жизнь П. А. была посвящена педагогической дѣятельности, за исключеніемъ прерыва съ 1904 по 1905 г., когда священный долгъ защитника отечества призвалъ его въ ряды арміи. Отбывъ съ честью тяжелую войну въ рядахъ 145 п. Новочеркасскаго п., П. А. вернулся въ Россію. Директоромъ вообще П. А. состоитъ съ 1906 г., директоромъ же Виленскаго реальн. учил.—съ 1909 года.

Н. Г. Бажановъ.

Бажановъ—Николай Григорьевичъ, родился въ 1867 году, 18 марта, въ мѣстечкѣ Манглисъ, близъ Тифлиса. Окончивъ курсъ 1-ой Тифлисской гимназіи въ 1887 г., поступилъ въ Московскій университетъ на историко-филологическій факультетъ, по окончаніи котораго въ 1891 г. перешелъ на естественный факультетъ. Получивъ приглашеніе отъ директора частнаго реальн. учил. при Реформатской церкви занять должность преподавателя русскаго языка и словесности, въ 1893 г. былъ опредѣленъ на службу въ означенное училище, въ которомъ состоялъ по самый годъ закрытія его (въ 1907 г.) сначала въ должности преподавателя, а потомъ исполн. обязанности инспектора. Съ 1907 года состоитъ директоромъ частнаго реальнаго училища, учрежденнаго имъ самимъ.

П. А. Самоновъ.

Самоновъ—Петръ Александровичъ, авторъ выдающагося, оригинальнаго и прекраснаго памятника народному герою, „Бѣлому Генералу“, генералъ-адъютанту М. Д. Скобелеву, потомств. дворянинъ Кіевской губерніи, отставной кавалеристъ-подполковникъ и извѣстный скульпторъ. Родился въ 1870 году и образованіе получилъ въ военномъ училищѣ.

Не удовлетворяясь военной службой и чувствуя призваніе, П. А. ѣздилъ за границу и получилъ тамъ художественное образованіе.

По окончаніи такового П. А., много разъ выступая на художественныхъ выставкахъ, удостоился Высочайшихъ наградъ; представивъ проектъ памятника М. Д. Скобелеву, П. А. удостоился снова получить Высочайшее одобреніе, хотя всѣхъ проектовъ было прислано тридцать шесть.

П. А. состоитъ членомъ Скобелевскаго комитета по призрѣнію увѣчныхъ раненыхъ и больныхъ воиновъ и, пользуется репутаціей въ военныхъ и общественныхъ кругахъ, какъ талантливый скульпторъ и на рѣдкость отзывчивый, глубоко преданный Царю и родинѣ человѣкъ. Адресъ: С.-Петербургъ. Тел. 531-70.

Е. П. Ивановъ.

Ивановъ—Евгеній Платоновичъ (въ литературѣ Евгеній Ивановъ), родился 2 мая 1884 г., образованіе получилъ въ Императорскомъ лицеѣ въ память Цесаревича Николая въ Москвѣ. Служилъ шесть лѣтъ нотаріусомъ въ губернскомъ городѣ и, выйдя въ отставку въ 1911 г., занялся журналистикой. Авторъ гимновъ: 1) Въ честь трехсотлѣтняго юбилея Царствующаго Дома Романовыхъ и 2) Въ честь столѣтняго юбилея Отечественной войны 1812 года. За оба гимна авторъ удостоенъ Монаршихъ милостей. Кромѣ того Е. П. авторъ цѣлаго ряда драматическихъ произведеній, шедшихъ много кратно на сценѣ, какъ то: „Трясина“, „Сны“, „Дневникъ смерти“, „Бѣлая дѣва“, „Въ огняхъ“ „На бой“, „Золотой Богъ“, „Осужденный“, „Кошмарный путь“, „Душить“, „По какому пути?“, „Въ боевыхъ огняхъ“, „У клѣтки львовъ“, „Смѣйся, любящій смѣхъ“, „Звѣри и люди“, „Подъ свистъ хлыста“, „Шашто“, „Сдержи свой смѣхъ“, „Голодъ-Холодъ“, „Золото“, „Золотая смерть“, „Esse“, „Сни, человѣкъ“, и др. Въ настоящее время Евгеній Платоновичъ Ивановъ состоитъ секретаремъ Юридическаго Отдѣленія Дамскаго Попечительства о бѣдныхъ въ Москвѣ и училища Его Императорскаго Высочества Принца П. Г. Ольденбургскаго.

Н. Ѳ. Воскресенскій.

Воскресенскій—Николай Ѳедоровичъ, начальникъ Минской Маріинской женской гимназіи, дѣйствительный статскій совѣтникъ, потомственный дворянинъ Тульской губерніи. Родился въ 1856 г. и образованіе получилъ въ Императорскомъ Петербургскомъ университетѣ. Спустя годъ Н. Ѳ. былъ уже преподавателемъ Ташкентской женской гимназіи, а въ 1887 г. наставникомъ Туркестанской учительской гимназіи. Черезъ 4 года заслуживъ ревностной службой вниманіе начальства, Н. Ѳ. былъ преподавателемъ Маргеланской женской гимназіи, въ 1904 г. занялъ постъ инспектора народныхъ училищъ Оренбургской губерніи; а съ 1907 г. по 1911 г. состоялъ инспекторомъ классовъ Оренбургскаго института Императора Николая I-го. Съ 1911 г. Н. Ѳ. принимаетъ настоящее мѣсто, пользуясь прекрасной репутаціей въ педагогическомъ мірѣ и любовью учащихся.

В. С. Ногайскій.

Ногайскій—Владиміръ Степановичъ, д. с. с., начальн. виленск. женск. гимназіи, кавалеръ орденовъ до св. Станислава 1-й степени включительно. Родился въ 1849 г., и по окончаніи курса Кіевской академіи въ томъ же 1869 г. былъ назначенъ учителемъ русской исторіи и русскаго языка въ кіевское женское училище, а спустя три года на ту же должность въ Фундукл. и Кіево-Под. женскія гимназіи. Усердное отношеніе къ трудному дѣлу и плодотворная работа В. С. нашли себѣ должную оцѣнку, и въ 1881 г., съ соизволенія Государыни Императрицы Маріи Ѳеодоровны, В. С. былъ назначенъ начальникомъ житомірской женской гимназіи, а въ 1910 г., опять по соизволенію Ея Императорскаго Величества, назначенъ начальникомъ виленской женской гимназіи, въ каковой должности продолжаетъ трудиться и донынѣ.

Г. А. Хотунцовъ.

Хотунцовъ—Геннадій Александровичъ, д. с. с., почетный мировой судья Виленскаго городского округа, кавалеръ орденовъ до св. Владиміра 4 ст. включительно. Родился 19 января 1859 г. и по окончаніи С.-Петербургскаго университета всѣ силы отдалъ на служеніе родинѣ, сперва на педагогическомъ поприщѣ, состоя преподавателемъ математики въ красноярской гимназіи, а затѣмъ на административныхъ постахъ въ качествѣ чиновника по перес. дѣламъ при иркутскомъ ген.-губернаторѣ, предсѣдат. уѣздн. комиссіи по производству переписи Рос. имперіи и старш. совѣтникомъ Виленск. Губ. Правленія. Съ 1901 г. состоитъ директоромъ 8 кл. комм. училища. Г. А.—авторъ многихъ ученыхъ трудовъ и статей.

И. И. Хойна.

Хойна — Иванъ Ивановичъ, учредитель и завѣдующій политехническихъ курсовъ въ Одессѣ, состоящихъ подъ вѣдѣніемъ Министерства Торговли и Промышленности. И. И. родился въ 1872 году. Окончивъ гимназію въ Одессѣ, И. И. поступилъ въ Новороссійскій университетъ на физико-математическій факультетъ, который и окончилъ въ 1895 году съ дипломомъ 1-й степени по спеціальности химіи. И. И. въ теченіе нѣсколькихъ лѣтъ состоялъ преподавателемъ въ женскихъ одесскихъ гимназіяхъ по математикѣ, физикѣ и естествознанію. Въ 1905 году И. И. открылъ политехническое училище, которое въ 1910 году было преобразовано въ политехническіе курсы, на которыхъ введено по плану германскаго Technicum соединеніе изученія теоріи съ практическими занятіями. Въ настоящее время слушателей на курсахъ числится до 200 человѣкъ. И. И. преподаетъ физику и химію. И. И. состоитъ секретаремъ о-ва изящныхъ искусствъ и членомъ Одесскаго педагогическаго о-ва.

С. А. Хахамъ.

Хахамъ — Самуилъ Арнольдовичъ, директоръ-учредитель курсовъ бухгалтеріи въ Одессѣ.

С. А. родился въ Одессѣ въ 1877 году. Первоначальное образованіе получилъ въ Одессѣ. Съ 1901 — 1903 г. С. А. состоялъ помощникомъ завѣдующаго курсами Вѣдомства Министерства Финансовъ П. Г. Мандэна въ Одессѣ. Въ концѣ 1903 года С. А. учредилъ въ Одессѣ курсы бухгалтеріи, которыми лично и руководитъ въ настоящее время. Въ будущемъ 1913 году курсы С. А. отпразднуютъ юбилей 10-тилѣтняго существованія. За время существованія курсовъ было выпущено около 1200 человѣкъ бухгалтеровъ. Программа курсовъ ежегодно расширяется.

С. А. состоитъ также преподавателемъ въ одесскомъ женскомъ профессіональномъ училищѣ „Трудъ“ и попечителемъ школы — пріюта глухонѣмыхъ еврейскихъ дѣтей гор. Одессы.

С. А. является однимъ изъ рѣдкихъ спеціалистовъ по исправленію рѣчи у заикающихся, завѣдуетъ дидактическимъ кабинетомъ для заикающихся при Одесской Санаторіи „Терапія“, и на этомъ поприщѣ С. А. заслужилъ себѣ извѣстность. Адресъ: Одесса, Ришельевская, 22.

С. А. Родіонова.

Родіонова — Софья Андреевна, учредительница и содержательница гимназіи для дѣтей обоего пола въ г. Харьковѣ. Родилась въ семьѣ священника въ 1855 г. и образованіе получила въ Харьковскомъ епархіальномъ училищѣ. Отецъ умеръ въ 1857 г., а поэтому дѣтство свое С. А. провела въ страшной бѣдности, и въ живыхъ изъ ея родныхъ осталась только ея мать. Очутившись въ 1871 г. лицомъ къ лицу съ жизнью, С. А., имѣя только дипломъ въ карманѣ на званіе домашней учительницы и горячую вѣру въ Промыслъ Божій, вступила въ борьбу съ судьбой. Первое мѣсто, полученное въ 1871 г., учительницы Краснокутской начальной женской школы давало С. А. только 120 р. въ годъ, съ обязательствомъ на свой счетъ нанимать помѣщеніе для школы и покупать для дѣтей учебники. Честный трудъ, необыкновенная терпѣливость и призваніе къ трудному педагогическому дѣлу выдвинули, однако, С. А. и съ 1908 г. она стоитъ во главѣ вышеупомянутой гимназіи, въ коей открытъ пріемъ въ V классъ. С. А. пользуется прекрасной репутаціей въ педагогическомъ мірѣ и очень любима дѣтьми.

С. Александерсонъ.

Александерсонъ — Свенъ, механо-терапевтъ, преподаватель ортопедической гимнастики въ институтѣ благородныхъ дѣвицъ Николая I въ Одессѣ. Свенъ Александерсонъ родился въ Швеціи и окончилъ въ Стокгольмѣ институтъ гимнастики и массажа. Въ 1897 г. переселился въ Одессу, гдѣ началъ практику по своей спеціальности и на этомъ поприщѣ создалъ себѣ вполнѣ заслуженную популярность.

С. Х. Булатова.

Булатова — Садія Хасановна, родилась въ г. Касимовѣ въ 1884 году. Первоначальное образованіе получила въ частной магометанской школѣ въ г. Касимовѣ. Дальнѣйшее образованіе закончила дома подъ руководствомъ учителя. Чувствуя въ себѣ призваніе къ педагогической дѣятельности, С. Х. открыла частную школу и преподавала въ ней 9 лѣтъ, потомъ была назначена въ 1910 году въ городскую школу, гдѣ и продолжаетъ съ горячей любовью учить дѣтей не только родному языку, но даже и рукодѣлію. С. Х. на свои трудовыя деньги содержитъ учительницу рукодѣлія, и кромѣ того С. Х. заботится о дѣтяхъ своей школы на почвѣ нравственнаго воспитанія, благодаря чему школа С. Х. на первомъ счету и она, С. Х., была представлена къ наградѣ, за усердное исполненіе своего дѣла, въ 1912 году.

А. В. Вырланъ.

Вырланъ—Александръ Васильевичъ, директоръ Одесскаго коммерческаго училища, учрежденнаго въ 1862 году, въ память въ Бозѣ почившаго Императора Николая I, на средства одесскаго купечества, дѣйствительный статскій совѣтникъ. Родился въ 1855 году въ Бессарабской губерніи и, по окончаніи полнаго курса Кишиневской духовной семинаріи въ 1876 году, поступилъ по экзамену въ Императорскій Новороссійскій университетъ. Окончивъ курсъ послѣдняго со степенью кандидата въ 1880 году, А. В. въ томъ же году былъ назначенъ преподавателемъ исторіи и географіи въ Николаевское реальное училище и въ Николаевскую 2-ю общественную женскую гимназію. Въ 1883 г. переведенъ былъ на службу въ Одесскую Ришельевскую гимназію и одновременно назначенъ былъ преподавателемъ исторіи, коммерческой географіи и промышленно-торговой статистики въ Одесское коммерческое училище. Въ 1899 г. назначенъ былъ и. о. инспектора Одесской 4-й гимназіи, въ 1903 году директоромъ Ѳеодосійской гимназіи, а въ 1906 г. директоромъ въ Одесскую Ришельевскую гимназію. Въ 1907 году перемѣщенъ на службу по вѣдомству Министерства Торговли и Промышленности директоромъ Одесскаго коммерческаго училища, согласно избранію попечительнаго совѣта этого училища. За свою полезную дѣятельность на педагогическомъ поприщѣ А. В. удостоенъ Высочайшихъ наградъ, начиная съ ордена св. Станислава 3-й ст. и кончая орденомъ св. Владиміра 3-й ст. Съ 1910 года состоитъ гласнымъ одесскаго уѣзднаго земства и членомъ училищнаго совѣта этого земства. Александръ Васильевичъ, благодаря своей гуманности и умѣнію умомъ и сердцемъ проникать въ душу юношей, стяжалъ себѣ всеобщую любовь всѣхъ его знающихъ. Ученики какъ настоящіе, такъ и бывшіе относятся къ нему буквально съ благоговѣніемъ. Г. Одесса, Одесское коммерческое училище.

Ф. В. Демме.

Демме—Фридрихъ Вильгельмовичъ, директоръ Рижскаго коммерческаго училища Биржевого общества, дѣйствительный статскій совѣтникъ. Родился въ 1858 году и окончилъ курсъ въ Дерптскомъ университетѣ по физико-математическому факультету. Директоромъ Ф. В. состоитъ съ августа мѣсяца 1907 года, заслуживъ своей ревностной службой всѣ ордена до св. Владиміра 4-й степени включительно. Принимая участіе во многихъ просвѣтительныхъ и благотворительныхъ учрежденіяхъ, Ф. В. заслужилъ искреннее уваженіе въ общественныхъ кругахъ, какъ опытный педагогъ и энергичный дѣятель на поприщѣ народнаго образованія. Г. Рига, Николаевская ул., зд. Рижскаго коммерческаго училища Биржевого общества.

Б. О. Гаазе.

Гаазе—Бертрамъ Оскаровичъ, дѣйствительный статскій совѣтникъ, директоръ Воронежской 1-й гимназіи, членъ комитета публичной библіотеки, членъ губернскаго училищнаго совѣта и другихъ просвѣтительныхъ и благотворительныхъ учрежденій, а также кавалеръ орденовъ до св. Владиміра 4-й степени включительно. Родился въ 1863 году въ г. Юрьевѣ; въ 1885 году окончилъ въ г. Лейпцигѣ русскій филологическій институтъ. Педагогомъ Б. О. состоитъ съ 1885 года, директоромъ съ 1906 года, все время пребывая въ корпораціи Воронежской 1-й гимназіи. Имя его, какъ преданнаго своему долгу человѣка, какъ опытнаго педагога и заботливаго директора, пользуется общественнымъ уваженіемъ и любовью учащихся. Г. Воронежъ.

О. А. Петрученко.

Петрученко—Осипъ Антоновичъ, дѣйствительный статскій совѣтникъ, директоръ Орловской 1-й гимназіи, авторъ многихъ научно-литературныхъ трудовъ (латинско-русскій словарь О. А.—лучшій въ русской литературѣ), членъ многихъ научныхъ, благотворительныхъ и просвѣтительныхъ организацій и кавалеръ орденовъ до св. Станислава 1-й степени включительно. Родился въ 1853 году въ Сѣдлецкой губерніи и образованіе получилъ въ Варшавскомъ университетѣ, на историко-филологическомъ факультетѣ. Въ 1876 году О. А. былъ назначенъ преподавателемъ Тульской гимназіи; въ 1883 году—Московской 2-й гимназіи; съ 1890 г.—инспекторомъ Рязанской прогимназіи, а съ 1897—состоитъ директоромъ Орловской первой гимназіи. Имя О. А., какъ выдающагося, отзывчиваго педагога и автора научныхъ трудовъ, пользуется большой популярностью и глубокимъ уваженіемъ.

И. И. Пѣнкинъ.

Пѣнкинъ—Иванъ Игнатьевичъ, дѣйствительный статскій совѣтникъ, директоръ Орловской Алексѣевской гимназіи, предсѣдатель педагогическаго совѣта Орловской Николаевской женской гимназіи, товарищъ предсѣдателя Орловскаго Петропавловскаго братства, почетный членъ Орловскаго епархіальнаго училищнаго совѣта и кавалеръ орденовъ до св. Станислава 1-й степени включительно. Родился въ 1847 году въ семьѣ священника (Тверской губ.), и въ 1873 году окончилъ Спб. Императорскій историко-филологическій институтъ со званіемъ учителя гимназіи. Съ 1873 года служитъ по вѣдомству Министерства Народнаго Просвѣщенія, а съ 1896 года состоитъ директоромъ гимназіи. Имя И. И., какъ гуманнаго педагога и энергичнаго общественнаго дѣятеля, всюду, гдѣ онъ служилъ, оставило по себѣ хорошую память и пользуется глубокимъ уваженіемъ. Г. Орелъ.

Н. В. Папиловъ.

Папиловъ—Николай Владиміровичъ, директоръ Рижскаго реальнаго училища А. Ю. Миллера. Родился въ 1869 году, образованіе получилъ въ Петербургскомъ университетѣ по историко-филологическому факультету; директоромъ училища Н. В. состоитъ съ 1908 года, до поступленія же въ г. Ригу былъ директоромъ Либавской Николаевской гимназіи. За свою службу Н. В. Высочайше пожалованъ орденами до св. Анны 2-й ст. включительно, а также медалью въ память Царствованія Императора Александра Ш. Н. В. состоитъ членомъ Русскаго Лифляндскаго о-ва просвѣщенія. Содержательница реальнаго училища Екатерина Андреевна Миллеръ. Родилась въ 1881 году, право на содержаніе реальнаго училища имѣетъ съ 20 ноября 1911 г. Гор. Рига, Маріинская, 9.

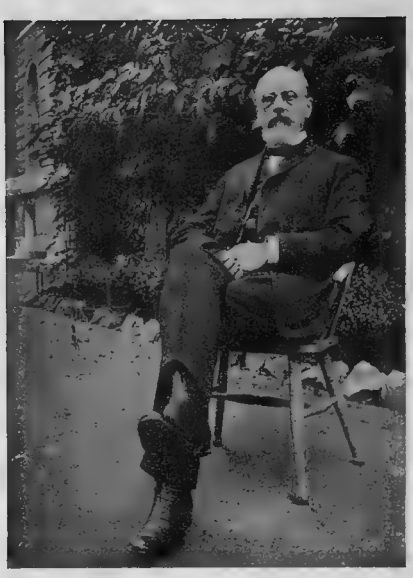

П. Ѳ. Вестбергъ.

Вестбергъ — Павелъ Ѳедоровичъ, директоръ Рижскаго городского реальнаго училища, кандидатъ ботаники, статскій совѣтникъ. Родился въ 1862 году и высшее образованіе получилъ въ Дерптскомъ университетѣ по физико-математическому факультету. Директоромъ городского реальнаго училища П. Ѳ. состоитъ съ 1 января 1911 года и за службу Высочайше пожалованъ орденомъ св. Станислава 3-й ст., св. Анны 3-й ст., св. Станислава 2-й ст., св. Анны 2-й ст. и медалью въ память Царствованія Императора Александра III. П. Ѳ. состоитъ членомъ Рижскихъ о-въ „Исторіи Древностей“, „Естествоиспытателей“ и, кромѣ того, принимаетъ участіе въ благотворительныхъ учрежденіяхъ. Адресъ: Рига, Николаевская, I реальное училище.

Д. Н. Финаковъ.

Финаковъ — Дмитрій Никитичъ, статскій совѣтникъ. Родился въ 1865 году въ г. Керчи и окончилъ Керченскую гимназію; по окончаніи таковой Д. Н. поступилъ въ Императорскій Новороссійскій университетъ на историко - филологическій факультетъ. Окончивъ университетъ съ дипломомъ первой степени, Д. Н. въ 1909 году Высочайшимъ приказомъ отъ 7 іюня утвержденъ въ должности директора 2 Екатеринославскаго Имени Его Императорскаго Высочества Цесаревича и Великаго Князя Алексія Николаевича реальнаго училища. Состоя членомъ семейнаго кружка архивной комиссіи г. Екатеринослава и предсѣдателемъ экскурсіонной комиссіи, Д. Н. своей выдающейся дѣятельностью на педагогическомъ и общественномъ поприщахъ заслужилъ всеобщее уваженіе Г. Екатеринославъ.

Э. О. Миттельштейнеръ.

Миттельштейнеръ — Эрнестъ Осиповичъ, статскій совѣтникъ, директоръ реальнаго училища св. Павла въ г. Одессѣ, членъ попечительнаго совѣта женскаго коммерческаго училища южно-русскаго нѣмецкаго Общества, предсѣдатель и лекторъ секціи французскаго и нѣмецкаго языковъ, од. пед. курсовъ, членъ попечительнаго о-ва глухонѣмыхъ, вице-командоръ Екатерининскаго яхтъ-клуба, авторъ многихъ педагогическихъ трудовъ и статей, піонеръ натуральнаго метода преподаванія новыхъ языковъ въ Россіи, предсѣдатель педагогическаго совѣта женской гимназіи Маевской. Родился въ Лифляндской губ., образованіе получилъ въ Рижской классич. гимназіи и Дерптскомъ университетѣ, по окончаніи коего началась его плодотворная педагогическая общественная дѣятельность. Въ 1887 г. Э. О. кончилъ университетъ, въ 1897 г. былъ назначенъ инспекторомъ реальнаго училища Мазинга въ Москвѣ, а въ 1906 году — директоромъ вышесказаннаго реальнаго училища св. Павла.

Е. Л. и А. М. Нечаевы.

А. М. Нечаева.

Е. Л. Нечаева.

Нечаева — Анна Михайловна, начальница гимназіи, содержимой Е. Л. Нечаевой. Родилась въ 1876 году и съ 1912 года состоитъ начальницей. Бывшая начальница и содержательница Воронежской 8-миклассной, съ полными правами, женской гимназіи, учрежденной г-жею Гоголь-Яновской въ 1884 году, Елизавета Львовна Нечаева родилась въ 1846 году въ семьѣ потомственныхъ дворянъ и получила домашнее образованіе. Послѣ смерти мужа съ 1886 г. по 1896 г. Е. Л. была начальницей Воронежской женской Николаевской прогимназіи. При выходѣ въ отставку она была удостоена благодарственнаго письма Ея Императорскаго Высочества принцессы Евгеніи Максимиліановны Ольденбургской. Съ сентября 1896 года по ноябрь 1912 г. Е. Л. была начальницею и содержательницею женской гимназіи, учрежденной г-жею Гоголь-Яновской, при чемъ была удостоена награжденія золотой медалью на Анненской лентѣ съ надписью „за усердіе“. Въ ноябрѣ 1912 г., за выходомъ въ отставку Е. Л. Нечаевой, прослужившей на педагогическомъ поприщѣ 25 лѣтъ, начальницею гимназіи, содержимой Е. Л. Нечаевой, была избрана попечительнымъ совѣтомъ названной гимназіи, домашняя учительница математики Анна Михайловна Нечаева. Имена Е. Л. и А. М. Нечаевыхъ, какъ опытныхъ педагоговъ и отзывчивыхъ женщинъ, пользуется всюду глубокимъ уваженіемъ, а также любовью учениць. Г. Воронежъ. Женская гимназія Е. Л. Нечаевой.

Г. І. Гумилевскій.

Гумилевскій—Григорій Іосифовичъ, директоръ Харьковскаго ветеринарнаго института. Родился въ 1853 году и образованіе получилъ въ духовномъ училищѣ, въ духовной семинаріи и въ ветеринарномъ институтѣ. Являясь въ данное время директоромъ высшаго учебнаго заведенія, Григорій Іосифовичъ пользуется глубокимъ уваженіемъ въ педагогическихъ и общественныхъ кругахъ за энергію и неустанную заботливость о студентахъ и о ввѣренномъ ему учебномъ заведеніи. Г. Харьковъ.

Ф. Ф. Германъ.

Германъ—Фридрихъ Федоровичъ, потомственный почетный гражданинъ гор. Риги, директоръ реальнаго училища, членъ многихъ рижскихъ благотворительныхъ и просвѣтительныхъ обществъ и кавалеръ ордена св. Анны 3-й ст. Родился въ 1850 году и высшее образованіе получилъ въ Дерптскомъ университетѣ по физико-математическому факультету. Вышеупомянутую должность директора Ф. Ф. занимаетъ съ 4-го ноября 1905 года, заслуживъ своей неутомимой дѣятельностью уваженіе общественныхъ круговъ и любовь учащихся. Г. Рига, реальное училище Ф. Германа.

П. Э. Стабушъ.

Стабушъ—Паулина Эбергардовна, содержательница 4-хкласснаго мужского училища и женской гимназіи съ правами правит. учебн. завед. для учащихся. Родилась въ 1861 году и, окончивъ курсъ частнаго училища, выдержала экзаменъ при комиссіи Рижской Николаевской гимназіи. П. Э. членъ педагогическаго общества и, принимая участіе въ просвѣтительныхъ и благотворительныхъ учрежденіяхъ г. Риги, заслужила искреннее уваженіе, какъ отзывчивая и энергичная женщина, среди всѣхъ окружающихъ, среди учащихся и въ общественныхъ кругахъ. Г. Рига, Суворовская ул., д. № 11.

П. Г. Кизерицкая.

Кизерицкая — Полли Густавовна, начальница ремесленнаго училища Рижскаго дѣвичьяго общества. Родилась въ 1860 году и окончила женское училище 1-го разряда со званіемъ домашней учительницы. Училище основано въ 1876 году, и П. Г., завѣдывающая училищемъ съ 1911 года, заслужила искреннюю любовь учащихся за свой ровный и справедливый характеръ. Приготовительнымъ классомъ, т.-е. 4-кл. училищемъ 2-го разряда завѣдываетъ баронесса фонъ-Бистромъ, при чемъ означенное училище находится въ томъ же помѣщеніи. Г. Рига, ремесленное училище.

О. Н. Лишина.

Лишина — Олимпіада Николаевна, ур. Велентій, учредительница-начальница гимназіи своего имени съ полными правами. Родилась въ 1874 году въ Глушково, Черниговской губ., имѣніи О. В. Терещенко, ур. Велентій, и образованіе получила въ Одесской женской гимназіи Пиллеръ, которую въ 1891 году окончила со званіемъ домашней наставницы. Въ 1908 году О. Н. основала въ г. Ригѣ на собственный счетъ гимназію, руководя коей, поставила на надлежащую высоту. О. Н. Высочайше пожалована за трудную и полезную дѣятельность золотой медалью на Анненской лентѣ, а также имѣетъ юбилейный знакъ И. Ч. О. Г. Рига, Мельничная, 46.

М. Р. Миллерсонъ.

Миллерсонъ — Матильда Рихардовна, учредительница и содержательница Рижской частной женской прогимназіи съ правами для учащихся, родилась въ 1875 году, кончила Лемзальское городское женское училище и при испытательномъ комитетѣ рижскаго учебнаго округа въ 1892 г. и выдержала экзаменъ на званіе домашней учительницы. 4 года занималась обученіемъ дѣтей въ частныхъ домахъ, 7 лѣтъ состояла преподавательницей въ разныхъ учебныхъ заведеніяхъ города Риги, и 10 лѣтъ завѣдуетъ своимъ учебнымъ заведеніемъ. Прогимназія основана въ 1903 году, какъ 4-хклассное учебное заведеніе II разряда, и въ 1906 г. пріобрѣла права для учащихся и въ данное время завѣдуетъ всѣмъ сама М. Р. Принимая участіе въ просвѣтительныхъ и благотворительныхъ обществахъ гор. Риги, М. Р. пользуется симпатіей и уваженіемъ учащихся и общества за отзывчивость и рѣдкую энергію. Г. Рига, Б. Лагерная улица, д. № 7а.

Ю. И. Полякова.

Полякова — Юліанія Ивановна, учредительница, содержательница и начальница женской гимназіи имени Спицыной. Родилась въ 1886 году и окончила курсъ въ Рижской женской Ломоносовской гимназіи со званіемъ домашней учительницы. Гимназія основана въ 1908 году и ею успѣшно завѣдуетъ Ю. И. Принимая живое участіе въ просвѣтительныхъ и благотворительныхъ учрежденіяхъ гор. Риги, Ю. И. заслужила глубокое общественное уваженіе. Г. Рига, Гертрудинская, 101.

Л. А. Тихвинская.

Тихвинская — Любовь Александровна, начальница женской гимназіи Малдона. Родилась въ 1872 году и окончила педагогическіе курсы и высшіе женскіе курсы. Начальницей Л. А. состоитъ съ марта 1906 года. Принимая участіе въ педагогическомъ Обществѣ, пользуется всеобщимъ глубокимъ уваженіемъ.

К. Х. Ирбе.

Ирбе — Карлъ Христіановичъ, предсѣдатель педагогическаго совѣта женской гимназіи Малдона. Родился въ 1861 году, состоитъ кандидатомъ богословія Дерптскаго университета. Директоромъ К. Х. съ 1909 года; за свою службу Высочайше пожалованъ орденомъ св. Анны 3-й ст. К. Х. — глубокоуважаемый евангелич.-лютеранскій пасторъ и пропстъ. Г. Рига, Б. Невская, 26.

И. Г. Эйзенбетъ.

Эйзенбетъ — Илья Гиларіевичъ, сынъ военнаго врача, директоръ и владѣлецъ частной еврейской мужской гимназіи въ С.-Петербургѣ. Родился въ 1875 г. въ Москвѣ и, помимо средняго, получилъ высшее образованіе въ Императорскомъ Московскомъ университетѣ съ дипломомъ I степени. Съ 1900 г. по 1903 г. И. Г. состоялъ воспитателемъ въ Бакинской Императора Александра III гимназіи и преподавателемъ русскаго языка и древнихъ яз. въ частной гимназіи Лаврова въ г. Баку. Съ 1903 г. по 1906 г. И. Г. былъ преподавателемъ въ Спб. училищахъ Об-ва просвѣщенія евреевъ и сотрудничалъ какъ въ еврейскихъ, такъ и въ общихъ изданіяхъ. Въ 1906 г., на основаніи Высочайшаго повелѣнія, И. Г. было разрѣшено открыть въ Спб. мужское среднее учебное заведеніе для евреевъ, коему предоставлены права для учащихся правит. гимназій. Въ гимназіи 300 учащихся, было 3 выпуска оконч. полный курсъ.

В. Х. Шнорэ.

Шнорэ — Вильгельмъ Христіановичъ, учредитель и завѣдывающій курсами для подготовки на званіе учителя и учительницы и частн. 4-классн. учил. для мальч. II разряда. Училище учреждено въ 1903 году, а курсы въ 1908 году. Родился въ 1874 году и образованіе получилъ въ реальномъ училищѣ. Женскимъ 4-хкласснымъ училищемъ по программѣ правительственныхъ прогимназій завѣдываетъ супруга г. Шнорэ—Каролина Ивановна. При училищахъ находятся также дѣтскій садъ и курсы для боннъ и фребеличекъ. Какъ В. Х., такъ и его энергичная супруга Каролина Ивановна, прекрасно поставили свое учебное заведеніе, ставшее нынѣ популярнымъ въ общественныхъ кругахъ. Г. Рига, Александровская ул., д. 100.

Г. Ѳ. Файгъ.

Файгъ—Генрихъ Ѳеодоровичъ, учредитель коммерческаго училища въ г. Одессѣ, открытаго съ разрѣшенія Господина Министра Народнаго Просвѣщенія, основаннаго на Высочайшемъ повелѣніи отъ 1 іюля 1893 года.

Г. Ѳ. Файгъ имѣетъ ордена: Св. Анны II и III ст., св. Станислава II ст. и медаль въ память царствованія Императора Александра III.

Одесса, Торговая улица, собственный домъ.

С. А. Поповъ.

Поповъ — Сергѣй Александровичъ, профессоръ фармакалогіи Императорскаго Харьковскаго университета, дѣйствительный статскій совѣтникъ, потомственный дворянинъ Воронежской губерніи. Родился въ 1850 году, среднее образованіе получилъ въ воронежской гимназіи. Поступивъ въ Императорскую медико-хирургическую академію, С. А. окончилъ курсъ лѣкаремъ съ отличіемъ въ 1872 году. Въ 1878 г., по защитѣ диссертаціи, былъ признанъ докторомъ медицины. Съ этого времени С. А. несъ обязанности ассистента при каѳедрѣ фармакологіи въ Военно-Медицинской Академіи и на женскихъ врачебныхъ курсахъ въ Николаевскомъ военномъ госпиталѣ. Въ 1884 г. С. А. былъ утвержденъ въ званіи приватъ-доцента по каѳедрѣ фармакологіи съ бальнеологіей и гидротерапіей. Съ 1885 г. по 1892 г. включительно, съ разрѣшенія военнаго министра, С. А. былъ командируемъ на кавказскія минеральныя воды, гдѣ послѣдовательно несъ обязанности сначала группового врача въ Желѣзноводскѣ, а потомъ старшаго врача кавказскихъ минеральныхъ водъ и консультанта. Въ 1895 г. С. А. былъ переведенъ на службу въ министерство народнаго просвѣщенія и назначенъ профессоромъ по каѳедрѣ фармакологіи въ Императорскій Харьковскій университетъ. Профессоръ С. А. Поповъ — авторъ болѣе 50-ти трудовъ. Подъ его руководствомъ въ С.-Петербургѣ было произведено болѣе 10 докторскихъ диссертацій, а за время исполненія проф. Поповымъ обязанности профессора фармакологіи въ Харьковскомъ университетѣ, подъ его руководствомъ вышло 18 диссертацій и болѣе 60-ти отдѣльныхъ работъ, посвященныхъ различнымъ вопросамъ по фармакологіи.

А. И. Успенскій.

Успенскій — А. И. Сынъ протоіерея г. Москвы. Родился 8-го марта 1873 года въ Тульскомъ уѣздѣ, въ с. Веневѣ Монастырѣ, богатомъ древностями. Отъ отца своего унаслѣдовалъ любовь къ изученію старины. По матери Елисаветѣ Васильевнѣ († 21 сентября 1898 г., урожденной Успенской же), А. И. приходится роднымъ племянникомъ извѣстнаго писателя-народника Н. В. Успенскаго († 1887 г.) и двоюроднымъ — Глѣба Ив. Успенскаго. Исключительно благодаря своей энергіи, учредилъ (30 янв. 1907 г.) въ Москвѣ Археологическій институтъ, нынѣ Императорскій Имени Императора Николая II. Со времени основанія института состоитъ (по избранію) директоромъ его и профессоромъ по каѳедрѣ исторіи русскаго искусства. Благодаря заботамъ А. И. Успенскаго и умѣлой постановкѣ дѣла, институтъ завоевалъ горячія симпатіи въ обществѣ и ученомъ мірѣ. Подъ редакціей А. И. до 1913 г. издано свыше 30-ти томовъ „Записокъ“ института и курсы лекцій почти по всѣмъ (около 40 каѳедръ) предметамъ, преподаваемымъ въ институтѣ. Съ 1907 года читаетъ обязательный курсъ по исторіи и теоріи изящныхъ искусствъ въ Императорскомъ Харьковскомъ университетѣ и состоитъ профессоромъ по той же каѳедрѣ на высшихъ женскихъ курсахъ въ Харьковѣ. Его перу принадлежатъ „Императорскіе дворцы“ (4 тома), „Царскіе иконописцы и живописцы XVII в.“ (4 тома), „Патріаршіе иконописцы XVII в.“, „Переводы съ иконъ, собранные Гурьяновымъ“ (1 томъ), „Очерки по исторіи русскаго искусства. Русская живопись до XV в. включительно“ (объемистый томъ) и множество (свыше 100) отдѣльный статей и монографій по исторіи русскаго искусства (есть два тома по архивовѣдѣнію,— это „Записныя книги и бумаги старинныхъ дворцовыхъ приказовъ“ и „Столбцы бывшаго архива Оружейной Палаты“). Кромѣ „Записокъ“ Археологическаго института, редактируетъ „Труды“ состоящей подъ его предсѣдательствомъ комиссіи по изученію памятниковъ церковной старины г. Москвы и московской епархіи. А. И. Успенскій является лучшимъ знатокомъ древне-русскаго искусства и миніатюры.

К. Н. Виренъ.

Виренъ — Карлъ Николаевичъ, директоръ Николаевскаго Александровскаго реальнаго училища, статскій совѣтникъ, кавалеръ всѣхъ орденовъ до св. Станислава II степени и дѣятельный членъ мѣстныхъ благотворительныхъ и просвѣтительныхъ обществъ. Родился въ г. Архангельскѣ въ 1865 году, съ золотой медалью окончилъ курсъ ученія въ Ревельской Александровской гимназіи, высшее спеціальное образованіе получилъ въ русскомъ филологическомъ институтѣ въ г. Лейпцигѣ. Съ 1907 г. К. Н. состоитъ директоромъ означеннаго училища, прослуживъ передъ тѣмъ преподавателемъ древнихъ и нѣмецкаго языковъ въ г.г. Болградѣ и Одессѣ, а также и об. инспектора Елисаветградской гимназіи. Г. Николаевъ, Александровское реальное училище.

Ѳ. А. Андерсъ.

Андерсъ — Ѳедоръ Августовичъ, инспекторъ Рижскаго городского женскаго 6-класснаго училища, кандидатъ математики, статской совѣтникъ. Родился въ 1859 году и высшее образованіе получилъ въ Дерптскомъ университетѣ по физико-математ. факультету. Ѳ. А. состоитъ инспекторомъ училища съ 1900 г., и за службу Высочайше пожалованъ орденами св. Станислава III ст., св. Анны III ст., св. Станислава II ст., св. Анны II ст., медалью въ память царствованія Императора Александра III-го и орденомъ св. Владиміра IV ст. Адресъ: г. Рига, Николаевская ул., д. 2.

Б. Э. Голландеръ.

Голландеръ — Бернгардъ Эдуардовичъ, завѣдывающій Альбертовскимъ училищемъ Нѣмецкаго общества въ Лифляндіи съ гимназическимъ и реальнымъ курсами. Родился въ 1856 году въ дворянской семьѣ и окончилъ курсъ Дерптскаго университета по историко-филологическому факультету съ степенью кандидата исторіи. Въ данное время Б. Э. состоитъ членомъ правленія Рижск. общ. исторіи и древностей Прибалтійскаго края и завѣдуетъ училищемъ со дня основанія въ 1906 году. 25 лѣтъ передъ тѣмъ Б. Э. служилъ въ Рижскомъ городскомъ реальномъ училищѣ преподавателемъ: по исторіи, географіи и закону Божіему, заслуживъ любовь и уваженіе какъ среди педагоговъ и товарищей, такъ и въ общественныхъ кругахъ. Г. Рига, Стрѣлковая, д. 4а.

Р. Я. Гегеръ.

Гегеръ — Рихардъ Яновичъ, не имѣющій чина штатный преподаватель, директоръ и учредитель частнаго коммерческаго училища. Родился въ 1874 г. и окончилъ курсъ въ Московскомъ университетѣ по филологическому факультету. Рихардъ Яновичъ, кандидатъ историческихъ наукъ, принимая живое участіе въ просвѣтительныхъ и благотворительныхъ учрежденіяхъ города Риги, повсюду стяжалъ себѣ самое искреннее и глубокое уваженіе. Рига, Романовская ул., д. 52/54.

В. А. Хагельстремъ.

Хагельстремъ—Владиміръ Андреевичъ, дѣйствительный статскій совѣтникъ, владѣлецъ образцовыхъ бухгалтерскихъ курсовъ, коими 20 ноября 1911 года исполнилось двадцать пять лѣтъ со дня открытія. Учрежденные въ 1886 году въ скромныхъ размѣрахъ, бухгалтерскіе курсы за 26 лѣтъ, благодаря образцовой постановкѣ учебнаго дѣла, разрослись до громадныхъ размѣровъ, обучая ежегодно отъ 400 до 500 слушателей обоего пола. Курсы пользуются исключительной популярностью среди московскаго и провинціальнаго купечества, которое съ особымъ довѣріемъ обращается къ учредителю курсовъ за рекомендаціей служащихъ изъ числа лицъ, обучавшихся на курсахъ. А такихъ за 26 лѣтъ было болѣе 7500 человѣкъ. Помимо преподаванія у себя на курсахъ, В. А. свыше 26 лѣтъ преподаетъ коммерческія науки въ Московскомъ учительскомъ институтѣ и свыше 16 лѣтъ состоитъ инспекторомъ по преподаванію бухгалтеріи въ Дѣтскихъ пріютахъ Вѣдомства Учрежденій Императрицы Маріи. В. А. имѣетъ всѣ русскіе ордена до св. Станислава I-й степени включительно и иностранные ордена: сербскій—звѣзда св. Саввы, Румынской короны, черногорскій—св. Даніила и золотую медаль за ученыя заслуги, персидскую звѣзду „Льва и Солнца“ при рескриптѣ за особыя заслуги въ дѣлѣ коммерческаго образованія и многіе другіе. Курсы функціонируютъ круглый годъ, но главнымъ образомъ пріемъ производится къ 1 сентябрю, 10 январю и 15 маю. На курсахъ проходятся всѣ отрасли бухгалтеріи, какъ-то: торговая, банковая, фабрично-заводская, сельско-хозяйственная, городскихъ и земскихъ управъ и др. Курсы безплатно рекомендуютъ торговымъ фирмамъ бухгалтеровъ, конторщиковъ и кассировъ. Желающимъ безплатно высылаются программы и условія курсовъ, адресъ которыхъ: Москва, Тверская, уг. Леонтьевскаго пер., д. 33.

А. С. Черняевъ.

Черняевъ—Александръ Сергѣевичъ, вл. и учредитель Спб. общеобразовательныхъ курсовъ, курсовъ по энциклопедіи высшихъ знаній (нынѣ не функціонирующихъ) и Спб. частнаго реальнаго училища съ правами. Родился въ 1873 году и высшее образованіе получилъ въ Спб. университетѣ и Археологическомъ институтѣ. Учрежденныя А. С. учебныя заведенія имѣютъ 1.000 чел. учащихся, очень популярны въ учебномъ мірѣ и великолѣпно оборудованы физическимъ, ботаническимъ и зоологическимъ кабинетами, а также имѣютъ лабораторію и научный театръ. Въ данное время энергичный педагогъ разрабатываетъ новую воспитательную систему, основанную на біографіяхъ выдающихся людей. С.-Петербургъ, Татарскій пер., д. 16.

В. И. Яхонтовъ.

Яхонтовъ—Василій Ивановичъ, учитель-инспекторъ 3-го Рижскаго городского училища (Струговая ул., 4). Родился въ 1857 году и окончилъ курсъ въ Виленскомъ учительскомъ институтѣ въ 1886 году. Состоялъ учителемъ Венденскаго гор. училища съ 1 августа 1886 г. по 1 іюля 1889 г.; съ 1 іюля 1889 г. по 7 октября 1907 г. былъ учителемъ Вольмарскаго городск. училища; съ 7 окт. 1907 г. по 1 іюля 1902 г. учителемъ-инспекторомъ Вольмарскаго городск. учил.; съ іюля 1902 г. по настоящее время учителемъ-инспекторомъ третьяго Рижскаго 4-хкл. город. училища. За свою службу В. И. Высочайше пожалованъ орденами Станислава II и III ст., св. Анны III ст. и медалью въ память царст. Имп. Александра III-го. Принимая участіе въ правительственныхъ и благотворит. учрежденіяхъ г. Риги, В. И. своей отзывчивостью и энергіей заслужилъ всеобщую любовь и искреннее уваженіе. Г. Рига, Струговая, д. 4.

М. И. Беккеръ.

Беккеръ—Марія Ивановна, завѣдующая, начальница 8-микл. женскаго училища (Романовская, 14). Родилась въ 1882 г., окончила курсъ въ гимназіи Тайловой со званіемъ домашней учительницы. Содержитъ М. И. училище съ 1908 года и завѣдуетъ всѣмъ лично. Въ то же время М. И. принимаетъ участіе въ просвѣтительныхъ и благотворительныхъ учрежденіяхъ гор. Риги. Г. Рига, Столбовая, д. 37, кв. 8. Адресъ училища: г. Рига, Романовская, 14.

Н. И. Богоявленская.

Богоявленская—Наталья Ивановна, учредительница, содержательница и начальница Рижской женской гимназіи своего имени. Родилась въ 1876 г. и въ 1892 г. окончила Ломоносовскую женскую гимназію въ Ригѣ. Основано учебное заведеніе въ 1896 г. и преобразовано въ гимназію въ 1908 г. Всѣмъ руководитъ неутомимая г-жа Богоявленская, которая, участвуя въ тоже время во многихъ просвѣтительныхъ и благотворительныхъ обществахъ, стяжала себѣ всеобщее уваженіе отзывчивостью къ нуждамъ учащихся и неучащихся бѣдняковъ. Г. Рига, Суворовская, 18.

О. Г. Кротова.

Кротова—Ольга Григорьевна, учредительница и содержательница 8 кл. женской полноправной гимназіи. Родилась въ 1879 году и окончила Рижскую женскую Ломоносовскую гимназію со званіемъ домашней наставницы. Гимназію О. Г. основала въ 1911 году, и, кромѣ таковой, содержитъ женскіе курсы для подготовки на учительское званіе, основанные въ 1904 г. О. Г. принимаетъ участіе во многихъ просвѣтительныхъ и благотворительныхъ учрежденіяхъ г. Риги и, состоя членомъ Русскаго Общества Просвѣщенія въ Лифляндской губ., пользуется неизмѣннымъ уваженіемъ и симпатіями всѣхъ окружающихъ за энергію и отзывчивость. Г. Рига. Александровская, 38.

Э. Д. Шульцъ.

Шульцъ—Эмилія Давыдовна, содержательница и учредительница женской гимназіи. Э. Д. Шульцъ (Маріинская, 19), уроженка Курляндіи, получила образованіе въ женскомъ училищѣ 1-го разряда въ г. Ригѣ и хорошо выдержала экзаменъ на домашнюю учительницу при комиссіи.

Учреждена гимназія въ 1899 году и, благодаря рѣдкому трудолюбію и энергіи владѣлицы, въ данное время пользуется прекрасной репутаціей въ общественныхъ кругахъ. При гимназіи находятся дѣтскій садъ для мальчиковъ и дѣвочекъ отъ 4—8 лѣтъ и послѣобѣденный начальный классъ для мальчиковъ и дѣвочекъ. Г. Рига, Маріинская, 19.

К. Ѳ. Жаковъ.

Жаковъ—К. Ѳ., беллетристъ сказочникъ, лекторъ Фребелевскихъ курсовъ, Психо-Неврологическаго института Спб., общеобразовательн. Черняевскихъ и ораторскихъ курсовъ, авторъ научныхъ, философскихъ („Лимитизмъ“, „Теорія перемѣннаго и предѣла гносеологіи“, „Логика“ и друг.) и этнографическихъ трудовъ. Родился въ 1866 году на далекомъ сѣверѣ въ зырянской крестьянской семьѣ, былъ рабочимъ (слесаремъ) на заводѣ, волостнымъ писаремъ на родинѣ, послушникомъ въ монастырѣ, а потомъ получилъ высшее образованіе въ Спб. Лѣсномъ институтѣ, въ Кіевскомъ университетѣ, въ Спб. университетѣ, гдѣ и кончилъ. Въ 1903 году К. Ѳ. сдалъ магистерскій экзаменъ по сравнительному языкознанію. Извѣстностью пользуется его книга автобіографія: „Сквозь строй жизни“.

Е. Х. Рыбакова.

Рыбакова—Елизавета Христофоровна, владѣлица приготовительнаго училища и женской гимназіи. Родилась въ 1856 году и образованіе получила въ Спб. Петропавловскомъ училищѣ. Въ 1885 году приготовительное училище было передано Е. А. нѣкоей г-жей Кунце (основавшей училище въ 1850 году), а въ 1906 году Е. А. открыла, послѣ настоятельныхъ просьбъ родителей, женскую гимназію, получившую въ 1910 г. права правительственныхъ гимназій. Оба учебныя заведенія, коими руководитъ опытная рука неутомимой Е. А., пользуются глубокимъ уваженіемъ общества, при чемъ число учащихся въ гимназіи достигло 300 чел. Ученицы очень любятъ свою заботливую начальницу, въ свою очередь отдавшую всю жизнь на пользу ею самою начатаго, отвѣтственнаго дѣла. С.-Петербургъ, Разъѣзжая, д. 20, кв. 11.

П. П. Дзенисъ.

Дзенисъ—Петръ Петровичъ. Родился 11-го іюня 1879 г. и первоначальное образованіе получилъ въ сельской школѣ и въ Псковской семинаріи, затѣмъ выдержалъ испытаніе за курсъ кадетскаго корпуса и пріобрѣлъ званіе частнаго повѣреннаго, а какъ преподаватель—цензъ уѣзднаго учителя. П. П. извѣстенъ, какъ талантливый педагогъ, учредитель многочисленныхъ учебныхъ заведеній, администраторъ и общественный дѣятель. П. П. состоитъ членомъ и дѣятелемъ различныхъ мѣстныхъ учрежденій и обществъ, при чемъ, какъ популярный сельскій хозяинъ, осенью 1912 года былъ выставленъ кандидатомъ въ IV Государственную Думу по крестьянской куріи Лифляндской губерніи. Г. Рига, учебныя заведенія Дзениса.

А. К. Корти.

Корти—Александръ Карловичъ, учредитель и завѣдывающій частной прогимназіей съ правами. Родился въ 1865 г. Окончилъ реальное училище и, пройдя затѣмъ спеціальный курсъ по математикѣ, выдержалъ экзамены при Московскомъ учебномъ округѣ. А. К. учредилъ прогимназію въ 1906 году. Въ данное время А. К., членъ педагогическаго, просвѣтительнаго и человѣколюбиваго обществъ и, принимая живое участіе въ просвѣтительныхъ и благотворительныхъ учрежденіяхъ гор. Риги, пользуется всеобщимъ уваженіемъ за отзывчивость и рѣдкое трудолюбіе. Рига, Елизаветинская, 97.

С. И. Габель.

Габель—Станиславъ Ивановичъ, заслуженный профессоръ и инспекторъ Спб. консерваторіи. Родился въ 1849 году и среднее образованіе получилъ въ Кіевской 1-ой гимназіи. Спеціально музыкальное образованіе (музыка и пѣніе) С. И. получилъ въ Варшавскомъ музыкальномъ институтѣ, въ Италіи и затѣмъ въ Спб. консерваторіи, окончивъ которую въ 1879 г. съ большой серебряной медалью и званіемъ свободнаго художника, остался, по приглашенію директора К. Ю. Давыдова, въ своей alma mater въ качествѣ преподавателя пѣнія. Въ 1911 году С. И., пройдя всѣ ступени повышенія и награжденный всѣми орденами, до св. Владиміра 4-й степ. включительно, былъ удостоенъ званія заслуженнаго профессора, а въ 1912 году, по случаю празднованія 50-лѣтняго юбилея Спб. консерваторіи, чина дѣйствительнаго статскаго совѣтника. Изъ учениковъ заслуженнаго и популярнаго С. И. болѣе извѣстны: Ершовъ, Андреевъ (баритонъ), Морской, Бухтояровъ, Каракашъ, Піотровскій — артистъ Маріинскаго театра; Боначичъ, Павловскій, Тихоновъ — Московскаго Большого театра; Курзнеръ, Кустовъ, Секаръ-Рожанскій, Каміонскій, Томашевскій, Чаровъ, Томарсъ и др. — артисты частныхъ столичныхъ и провинціальныхъ сценъ.

А. А. Ильинскій.

Ильинскій—Александръ Александровичъ, композиторъ и профессоръ Московской консерваторіи. Родился 12 января 1859 г. въ Царскомъ Селѣ. Въ 1885 году А. А. окончилъ С.-Петербургскую консерваторію по классу теоріи композиціи съ дипломомъ на званіе свободнаго художника. Имъ написано: 1) для оркестра: 3 сюиты; симфонія; симфоническое скерцо „Кроатскіе танцы“; музыка къ трагедіямъ Софокла „Царь Эдипъ“ и „Филоктетъ“; музыка къ драматической поэмѣ Г. Жулавскаго „Эросъ и Психея“; увертюра къ трагедіи гр. А. Толстого „Царь Ѳеодоръ“; симфоническая картина „Психея“. 2) Для пѣнія съ оркестромъ: Кантаты „Стрекозы“ и „Русалка“ (для женскихъ хоровъ); опера „Бахчисарайскій фонтанъ“; кромѣ того: смычковый квартетъ, романсы, пьесы для фортепіано и т. п., а также духовныя сочиненія: „Се нынѣ благословите Господа“, „Хвалите Господа съ небесъ“, „Отче Нашъ“, „Херувимская“ и др. Всѣ сочиненія Ильинскаго изданы у П. Юргенсона въ Москвѣ. А. А. Ильинскій пользуется, какъ композиторъ, извѣстностью не только въ Россіи, но и за границей.

К. А. Гавриловъ.

Гавриловъ — Константинъ Александровичъ, композиторъ, свободный художникъ. Родился въ г. Варшавѣ въ 1862 году и музыкальное образованіе получилъ въ варшавскомъ музыкальномъ институтѣ и въ Спб. консерваторіи по классу проф. Ауэра. Окончивъ въ 1886 г. Спб. консерваторію съ дипломомъ на званіе свободнаго художника, К. А., сопровождаемый крупнымъ успѣхомъ, похвалами печати, концертировалъ какъ въ Россіи, такъ и за границей. Съ 1892 по 94 гг. К. А. состоялъ старшимъ преподавателемъ въ Одесскомъ отдѣленіи Императорскаго русскаго музыкальнаго о-ва, а затѣмъ въ Спб. школѣ спеціальной игры на скрипкѣ, выпустивъ изъ нея рядъ хорошо поставленныхъ учениковъ. К. А. состоитъ товарищемъ предсѣдателя народной консерваторіи, учредителемъ муз. худ. о-ва имени Глинки, и имя его, какъ талантливаго скрипача, пользуется заслуженной европейской славой.

Е. А. Смирнова.

Смирнова — Елена Александровна, популярная преподавательница музыки и пѣнія. Родилась въ 1870 году во Владимірѣ и начальное образованіе получила въ женской гимназіи. По окончаніи таковой Е. А. поступила въ Московскую консерваторію, которую по классу г. Зарудной и окончила въ 1901 г. отлично. Посвятивъ себя педагогической дѣятельности, Е. А. положила начало постановкѣ голосовъ многихъ оперныхъ артистокъ и артистовъ, подготовила многихъ къ поступленію въ консерваторію и нынѣ, помимо частной работы, преподаетъ пѣніе въ хор. обществѣ, въ женской гимназіи Колзаковой и музыку въ мужск. гимн. Шелапутина. Среди учениковъ, знакомыхъ и педагоговъ Е. А. пользуется искреннимъ уваженіемъ.

В. И. Кузьминъ.

Кузьминъ — Василій Ивановичъ, профессоръ. Родился въ 1851 году, кончилъ курсъ въ Медико-Хирургической Академіи въ 1875 году лекаремъ съ отличіемъ и оставленъ при Академіи для приготовленія къ профессорскому званію. Въ 1876 году — Сербско-Турецкую кампанію и съ 1-го іюля 1877 по 2 сентября 1878 года во время Русско-Турецкой войны былъ откомандированъ на войну, гдѣ работалъ въ Габровѣ, подъ Шипкой, въ Дербишко — селѣ въ полевыхъ войскахъ и въ Систовѣ—въ госпиталѣ на 600 человѣкъ. Въ 1878 году былъ назначенъ исправляющимъ должность ассистента Михайловской клинической больницы баронета Виллье, а 8-го октября 1879 года утвержденъ въ занимаемой должности. Въ 1880 году былъ избранъ совѣтомъ Московскаго университета ординаторомъ факультетской клиники, а Высочайшимъ приказомъ отъ 12 февраля 1881 г. утвержденъ сверхштатнымъ ординаторомъ при Московскомъ Военномъ Госпиталѣ; 13 февраля 1881 г. утвержденъ приватъ-доцентомъ Московскаго университета при хирургической каѳедрѣ; въ сентябрѣ 1881 года утвержденъ штатнымъ консультатомъ по хирургіи при дѣтской больницѣ; въ ноябрѣ того же года командированъ съ научной цѣлью на 2 года за границу по избранію совѣта Московскаго университета. По возвращеніи изъ-за границы, въ ноябрѣ 1883 года назначенъ старшимъ врачомъ окружной больницы при Московскомъ Воспитательномъ домѣ. Въ 1885 году назначенъ экстраординарнымъ профессоромъ по каѳедрѣ госпитальной хирургіи при Московскомъ университетѣ; 18 октября 1893 г. переведенъ въ Казанскій университетъ на каѳедру факультетской клиники; 1-го декабря 1894 года утвержденъ въ званіи ординарнаго профессора. 1-го января 1896 г. произведенъ въ дѣйствительные статскіе совѣтники; 23-го октября 1896 года вышелъ въ отставку съ пенсіей по должности ординарнаго профессора и съ мундиромъ занимаемой должности. 27-го апрѣля 1897 года зачисленъ въ запасъ чиновникомъ военно-медицинскаго вѣдомства по Московскому уѣзду и 1-го апрѣля 1901 года вышелъ по прошенію въ отставку изъ военнаго вѣдомства съ пенсіей изъ эмеритальной кассы военно-сухопутнаго вѣдомства. Съ 1909 года принимаетъ участіе въ общественной дѣятельности и состоитъ по избранію горожанъ Москвы гласнымъ Московской городской думы на трехлѣтіе съ 1909—1912 года. Изъ научныхъ трудовъ, напечатанныхъ въ русской и заграничной литературѣ, извѣстны слѣдующіе: Огнестрѣльныя раны колѣннаго сустава и сопровождающія ихъ патолого-анатомическія измѣненія гіалиноваго хряща. С.-Петербургъ. 1879 г. (Диссертація). Къ вопросу о костоѣдѣ и фунгозно-туберкулезномъ пораженіи суставовъ съ клинической и патолого-анатомической точки зрѣнія. Военно-полевыя хирург. наблюденія во время Сербско-Турецкой кампаніи. Къ вопросу о госпитальномъ омертвѣніи. Къ вопросу о сравнительной оцѣнкѣ срединнаго и бокового камнесѣченій. Излѣченная мозговая грыжа послѣ огнестрѣльной раны черепа. Листеровская повязка за границей и у насъ. Разборъ нѣсколькихъ случаевъ огнестрѣльныхъ поврежденій бедра, по отношенію къ видамъ пулевыхъ раненій, методу лѣченія и полученнымъ исходамъ. О столбнякѣ послѣ огнестрѣльныхъ поврежденій. Публичная лекція къ вопросу о патологіи травматическихъ поврежденій центральной нервной системы. Ueber den Einfluss der Nervendurchschneidung auf die Callusbildung bei Fracturen. Mikroskopische Untersuchung der secundären Degeneration des Rückenmarkes. Experimentelle Untersuchungen über die Leitungsbahnen im Rückenmarke des Hundes. Ueber Beckenfracturen. Zur Frage über gangrän nach Flecktyphus und Erfrierung in chirurgischer Beziehung. Центральныя саркомы костей въ клиническомъ и патолого-анатомическомъ отношеніяхъ. Отчетъ изъ хирургической клиники баронета Виллье. Результаты излѣченія черепныхъ костей со времени введенія противогнилостнаго лѣченія ранъ. Къ вопросу о надкостничныхъ саркомахъ костей въ клиническомъ и патолого-анатомическомъ отношеніяхъ. Хирургическія письма изъ Вѣны. Берлинскіе госпитали и клиническія наблюденія въ нихъ. Рѣдкій случай оваріотоміи, кончившійся выздоровленіемъ. Курсъ хирургической патологіи и терапіи для студентовъ и врачей (оконченное сочиненіе). Къ хирургіи желчныхъ путей. Механизмъ переломовъ тазовыхъ костей у дѣтей. Litholapaxy bei Kindern. Къ вопросу объ arthritide deformante. Къ вопросу о психозахъ, развивающихся въ зависимости отъ травмы и въ ожиданіи ея. Ein Fall von Leberhernie. Ущемленныя грыжи и методика ихъ хирургическ. лѣченія. Traitement chirurgical des pseudarthroses du femur. Ankyloses de la machoire. Объ изсѣченіи язычнаго нерва при Neuralgia n. trigemini. Объ оперативномъ лѣченіи невправимыхъ вывиховъ большого пальца.

И. Я. Платоновъ.

Платоновъ — Иванъ Яковлевичъ, д-ръ. Родился въ 1852 году и образованіе получилъ дома, въ духовной семинаріи и на медицинскомъ факультетѣ Харьковскаго университета. Въ 1886 году Иванъ Яковлевичъ основалъ свою лечебницу по нервно-душевнымъ болѣзнямъ, при чемъ, благодаря глубокимъ научнымъ познаніямъ, опыту и гуманному леченію больныхъ, лечебница, открытая сперва только на 10, имѣетъ нынѣ 65 кроватей и пользуется среди паціентовъ большой и заслуженной популярностью. Однако Иванъ Яковлевичъ находитъ возможнымъ, помимо научнаго, работать и на общественномъ поприщѣ: такъ, напр., онъ состоитъ гласнымъ Харьковской городской думы, предсѣдателемъ попечительнаго совѣта городской Николаевской больницы, а также членомъ многихъ просвѣтительныхъ и благотворительныхъ общественныхъ организацій, создавъ себѣ повсюду исключительное уваженіе плодотворной и неутомимой дѣятельностью на пользу обездоленнаго человѣка. Немало извѣстенъ Иванъ Яковлевичъ и какъ авторъ многихъ научныхъ трудовъ, изъ коихъ нельзя не отмѣтить трудъ „Запойное пьянство и отсутствіе матки“, въ свое время возбудившій много разговоровъ и принесшій автору дань читательскаго уваженія. Помощникомъ И. Я. въ лечебницѣ состоятъ врачи: К. и Н. П. Платоновы, В. В. Вентъ и М. Е. Сѣдовъ. Харьковъ, Скобелевская площадь, д. 14. Тел. 28.

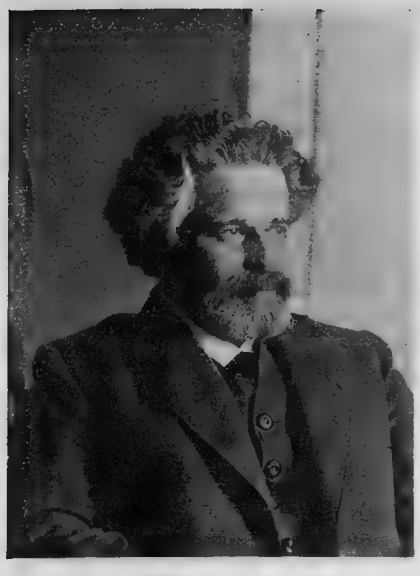

А. Л. Любушинъ.

Любушинъ—Алексѣй Лукичъ, докторъ медицины, приватъ-доцентъ Императорскаго Московскаго университета. Родился въ 1869 году. По окончаніи курса въ Московскомъ университетѣ въ 1894 году поступилъ сверхштатнымъ ординаторомъ Преображенской психіатрической больницы. Въ 1897 году зачисленъ штатнымъ ординаторомъ той же больницы, каковую должность занимаетъ до настоящаго времени. Въ 1900 году работалъ въ неврологическомъ институтѣ Лувенскаго университета подъ руководствомъ проф. von-Gehuchten. Въ 1903 году защитилъ диссертацію на степень доктора медицины при Московскомъ университетѣ. Въ 1905 г. избранъ приватъ-доцентомъ Московскаго университета по каѳедрѣ нервныхъ и душевныхъ болѣзней. Въ настоящее время состоитъ дѣйствительнымъ членомъ общества невропатологовъ и психіатровъ, предсѣдателемъ психіатрической комиссіи и членомъ врачебнаго совѣта, состоящихъ при Московской городской управѣ. Съ 1896 года состоитъ сотрудникомъ журнала С. С. Корсакова „Обозрѣнія психіатріи". Съ 1907 года состоитъ директоромъ частной лѣчебницы для нервно-и душевно-больныхъ. Москва, Вознесенская ул., соб. д. Тел. 80-25.

П. М. Ревидцовъ.

Ревидцовъ—П. М. Родился въ 1864 году въ г. Бѣльцахъ, Бессарабск. губ. Воспитывался сначала въ Кишиневской гимназіи, затѣмъ въ Николаевской Александровской, которую окончилъ въ 1884 году. Въ 1899 году окончилъ курсъ мед. фак. Моск. унив. Въ 1893 г. защитилъ при Моск. унив. диссертацію подъ заглавіемъ: „Матеріалы по вопросу о вліяніи кровопусканій на кровообращеніе". Съ 1893 по 1895 г. состоялъ экстерномъ при клиникѣ проф. А. А. Остроумова. Затѣмъ для пополненія своего медицинскаго образованія ѣздилъ нѣсколько разъ за границу, гдѣ слушалъ лекціи проф. Naunyna въ Страсбургѣ, проф. Senatora, Gerhadt'a, Leydena, Ewald'a и пр. въ Берлинѣ. Занимался въ качествѣ volontär-ассистента при поликлиникѣ проф. Boas'a въ Берлинѣ по болѣзнямъ пищеваренія и обмѣна. Съ 1905 года состоитъ приватъ-доцентомъ Импер. Моск. унив. Состоитъ дѣйств. членомъ ученыхъ О-въ: Физико-Медицинскаго и Терапевтическаго. 2 года исполнялъ должность секретаря Физ.-Мед. О-ва. Съ 1891 г. состоитъ врачомъ Елизавет. О-ва. Его перу принадлежатъ слѣдующіе ученые труды: 1) „Матеріалы по вопросу о вліяніи кровопусканій на кровообращеніе"; 2) „Просвѣчиваніе желудка (діафаноскопія"); 3) „Случай суженія 12-перстной кишки (діагносцированной до операціи"); 4) „О вліяніи молочной кислоты на ростъ сарцинъ"; 5) „Случай надчревной грыжи (Hernia epigastrica"); 6) „Новый способъ освѣщенія желудка (гастроскопъ"); 7) „Демонстрація своего гастроскопа въ примѣненіи на больномъ"; 8) „Zur Technik der Gastroscopie"; 9) „Случай рака пищевода и желудка съ демонстраціей эзофагоскопіи на больной"; 10) „Noch einige Worte über mein Gummi-gastroscop"; 11) „Новый симптомъ при суженіяхъ пищевода"; 12) „Zur Oesophagoscopie"; 13) „Eine neue noch nicht beschriebene Erscheinung bei Cardia-stricturen"; 14) „Докторъ Федоръ Петровичъ Гаазъ, какъ членъ Физико-Мед. О-ва"; 15) „Zur Dr. Elsner's Artikel über Gastroscopie"; 16) „Erwiderung auf Dr. Elsner's Antwort"; 17) „Подагра, ея сущность и лѣченіе"; кромѣ того подъ его (П. М. Ревидцова) редакціей составлена: 18) популярная энциклопедія медицины и переведены съ нѣмецкаго: 19) „Нервная диспепсія", проф. Boas'a; 20) „Привычные запоры", проф. Ewald'a; 21) „Тучность и ея лѣченіе", изд. проф. v. Noorden'a; 22) „Слизистая колика кишекъ (colica mucosa) и ея лѣченіе", Dr. v. Noorden'a; 23) „О вліяніи источниковъ поваренной соли (Kissingen'a, Homburg'a и др."), Dr. Dopper'a и Pr. v. Noorden'a; 24) „О самоотравленіи кислотами при діабетѣ" д-ра Mohr'a; 25) „Лѣченіе остраго нефрита и сморщенной почки", проф. v. Noorden'a. Москва, Мясницкая ул., д. 30.

Д-ръ М. Ю. Лахтинъ.

Д-ръ Лахтинъ—Михаилъ Юрьевичъ. Родился въ Россіи и въ 1894 году окончилъ физико-математическій факультетъ Императорскаго Московскаго университета кандидатомъ естественныхъ наукъ. Въ 1897 году М. Ю. окончилъ медицинскій факультетъ того же университета лѣкаремъ съ отличіемъ, а въ 1900 году защитилъ диссертацію на степень доктора медицины. Въ настоящее время М. Ю. состоитъ приватъ-доцентомъ Императорскаго Московскаго университета, почетнымъ членомъ Московскаго Археологическаго института, редакторомъ журнала „Вопросы психіатріи и неврологіи“, редакторомъ „Трудовъ каѳедры исторіи и энциклопедіи медицины“ при Московскомъ университетѣ и редакторомъ отдѣла „Исторіи медицины и врачебнаго быта“ въ Ежегодникѣ медицинской печати. Въ то же время М. Ю.—владѣлецъ частной лѣчебницы для нервно-и душевно-больныхъ (Красносельская, близъ Елоховской площади, д. 65) и загородной колоніи для душевно-больныхъ хрониковъ (ст. Мытищи, Сѣверныхъ жел. дор.). Среди коллегъ, въ обществѣ и въ кругахъ паціентовъ М. Ю. пользуется рѣдкимъ уваженіемъ и любовью за гуманное отношеніе при лѣченіи многочисленныхъ больныхъ.

Д-ръ А. С. Гольдбергъ.

Д-ръ Гольдбергъ—Аркадій Семеновичъ. Родился въ г. Ковнѣ въ 1872 г., по окончаніи гимназіи съ золотой медалью поступилъ въ 1889 году на медицинскій факультетъ Московскаго университета, окончивъ таковой въ 1894 году. А. С. съ 1895 по 1896 г. былъ экстерномъ въ хирургическомъ отдѣленіи Петропавловской больницы въ Петербургѣ. Въ концѣ 1896 г. А. С. получилъ званіе доктора медицины въ Военно-Медицинской Академіи. Въ 1897 г. А. С. предпринялъ поѣздку съ научной цѣлью за границу, гдѣ работалъ главнымъ образомъ въ клиникѣ проф. Бергмана въ Берлинѣ. Въ томъ же году А. С. получилъ мѣсто завѣдующаго хирургическимъ отдѣленіемъ ковенской городской больницы, а вскорѣ и консультанта по хирургіи при амбулаторіи и больницѣ Краснаго Креста. Въ Ковнѣ А. С. служилъ до 1904 г., когда вышелъ въ отставку въ чинѣ надворнаго совѣтника. 3 года съ 1904 до 1907 г. А. С. пробылъ за границей, гдѣ работалъ по ортопедіи и хирургіи въ различныхъ клиникахъ, главнымъ образомъ у проф. Lorenz'a въ Вѣнѣ и у проф. Hoffa въ Берлинѣ. Въ 1907 г. А. С. переѣхалъ въ Москву, гдѣ открылъ ортопедическо-хирургическую лѣчебницу, стоящую вполнѣ на уровнѣ лучшихъ заграничныхъ и сумѣвшую за короткое время пріобрѣсти полное довѣріе врачей и паціентовъ. А. С. имѣетъ много ученыхъ трудовъ, состоитъ членомъ разныхъ медицинскихъ обществъ, читаетъ курсы по ортопедіи и рентгенологіи на повторительныхъ курсахъ для врачей, устраиваемыхъ физико-терапевтическимъ обществомъ, и пользуется рѣдкимъ уваженіемъ и популярностью среди коллегъ и многочисленныхъ паціентовъ. Тверская, Козицкій пер., д. Бахрушина. Тел. 87-40.

Д-ръ А. И. Розенквистъ.

Д-ръ Розенквистъ—Андрей Ивановичъ. Родился въ 1861 году въ Вятской губ., образованіе получилъ въ Московской 2-й гимназіи и въ Московскомъ Императорскомъ университетѣ, каковый окончилъ въ 1888 году. По окончаніи курса университета, А. И. началъ работать въ Мясницкой городской больницѣ, гдѣ работаетъ до сихъ поръ. Помимо этого, А. И. участвовалъ врачомъ въ р.-я. войнѣ, принималъ участіе въ Пироговскихъ съѣздахъ врачей и др. врачебныхъ организаціяхъ и еще съ 1889 г. состоитъ врачомъ Санитарнаго бюро, организованнаго проф. А. И. Поспѣловымъ по осмотру проститутокъ. А. И. является знатокомъ въ вопросахъ распознаванія и леченія сифилиса и др. венерическихъ болѣзней и, какъ авторъ книги „Современное состояніе вопроса о борьбѣ съ сифилисомъ въ Россіи“ и др. научныхъ трудовъ, заслужилъ популярность въ обществѣ. Имя г. Розенквиста, какъ врача-сифилидолога, пользуется большимъ уваженіемъ среди многочисленныхъ кліентовъ. Г. Москва.

К. П. Руска.

Руска—Карлъ Павловичъ, ординаторъ терапевтическаго отдѣленія Бахрушинской больницы. Родился въ 1874 году въ С.-Петербургѣ и, по окончаніи Петропавловскаго училища (въ г. Москвѣ), поступилъ на медицинской факультетъ Императорскаго Московскаго университета. Въ 1898 году, по окончаніи высшаго образованія, К. П. пробылъ экстерномъ у проф. Остроумова (въ гос. терапевтической клиникѣ). Въ 1899 году К. П. поступилъ экстерномъ въ Бахрушинскую больницу, былъ затѣмъ ассистентомъ, а съ 1904 года занимаетъ настоящую должность. К. П.— членъ совѣта Московскаго Терапевтическаго Общества. Г. Москва, Бахрушинская больница.

Д-ръ Л. А. Тупталовъ.

Тупталовъ—Лупъ Алексѣевичъ, популярный врачъ, акушеръ-гинекологъ, владѣлецъ прекрасно оборудованной собственной частной женской лѣчебницы съ родовспомогательнымъ отдѣленіемъ, замѣститель врачей-акушеровъ Старо-Екатерининской б-цы. Родился въ г. Коломнѣ, гдѣ предки его много лѣтъ священствовали. Окончивъ Коломенскую гимназію, а также Императорскій Московскій университетъ въ 1903 году, Л. А. работалъ въ Императорскомъ московскомъ родовспомогательномъ заведеніи и въ клиникахъ. Въ теченіе 3-хъ лѣтъ завѣдывалъ земско-фабричными больницами. Съ 1907 г. — экстернъ Старо-Екатерининской больницы. Съ 1908 г. — членъ акушерско-гинекологическаго о-ва при Императорскомъ Московскомъ университетѣ. Москва. Садовая-Тріумфальная, д. 16. Тел. 2-24-33.

Д-ръ князь А. В. Чегодаевъ.

Д-ръ князь Чегодаевъ—Александръ Владимировичъ, дворянинъ Нижегородской губ. Родился въ 1869 году и воспитывался въ Нижегородскомъ Императора Александра III Дворянскомъ Институтѣ. Окончивъ курсъ въ Московскомъ университетѣ въ 1896 г. по медицинскому факультету, князь былъ ординаторомъ Госпитальной Хирургической клиники. Въ 1901 году князь открылъ частную хирургическую лѣчебницу, которая существуетъ и въ настоящее время, располагая стаціонарнымъ отдѣленіемъ для производства операцій. Москва, Гагаринскій пер., Пречистенской части, соб. д. 37. Тел. 86-99.

И. Н. Александровъ.

Александровъ — Иванъ Николаевичъ, докторъ медицины. Родился въ Москвѣ въ 1859 году и среднее образованіе получилъ въ Московской 1-й гимназіи. Въ 1885 году И. Н. окончилъ курсъ въ Московскомъ университетѣ на медицинскомъ факультетѣ. Въ 1901 году, по полученіи степени доктора медицины, И. Н. былъ назначенъ приватъ-доцентомъ по каѳедрѣ акушерства. Служа въ Московскомъ родовспомогательномъ заведеніи (1891—1898 гг.), И. Н. состоялъ преподавателемъ Повивальнаго института и школы земскихъ ученицъ. Въ настоящее время И. Н. состоитъ завѣдующимъ 6-мъ городскимъ родильнымъ пріютомъ и его отдѣленіями: гинекологической лѣчебницей и амбулаторіей по женскимъ болѣзнямъ имени Е. В. Горбуновой. Москва, Леонтьевскій пер., домъ 4.

Д-ръ В. А. Загуменный.

Д-ръ Загуменный — Владиміръ Александровичъ, сынъ приватъ-доцента Военно-Медицинской Академіи. Родился 1875 г., въ 1899 г. окончилъ медицинскій факультетъ Московскаго университета. Потомъ занимался въ качествѣ врача-экстерна въ терапевтическомъ отдѣленіи Московской Маріинской больницы. Съ 1904 года В. А. работаетъ въ терапевтическомъ отдѣленіи Старо-Екатерининской городской больницы. Съ 1908 года В. А. состоитъ врачомъ Московскихъ Судебныхъ Установленій. Съ осени 1910 года состоитъ врачомъ Марьино-Рощинскаго городского училища, пользуясь глубокимъ уваженіемъ коллегъ и исцѣленныхъ паціентовъ.

Ф. О. Коркуцъ.

Коркуцъ — Фома Осиповичъ, ординаторъ Мясницкой городской больницы. Родился въ 1873 г. въ Минской губ. и, по окончаніи гимназіи въ г. Слуцкѣ, въ 1894 году поступилъ на медицинской факультетъ Кіевскаго университета; окончивъ таковой въ 1899 году, въ 1900 г. занимался въ качествѣ экстерна въ клиникѣ кожныхъ венерическихъ болѣзней у проф. Томашевскаго въ Кіевѣ. Въ 1901 году посѣщалъ клинику кожныхъ болѣзней проф. Поспѣлова въ Москвѣ. Съ 1902 года состоитъ ординаторомъ Мясницкой городской больницы, пользуясь искреннимъ уваженіемъ коллегъ и паціентовъ. Москва, 1-я Мѣщанская ул., домъ Перлова, кв. 20.

И. М. Малышевъ.

Д-ръ Малышевъ — Иванъ Михайловичъ, статскій совѣтникъ. Родился въ Сергіевскомъ посадѣ, Моск. губ., и воспитывался въ Московской 1-й гимназіи и въ университетѣ. Окончивъ таковой въ 1887 году, И. М. въ мартѣ 1889 года занялъ мѣсто врача въ Городской женской амбулаторіи по осмотру проститутокъ въ Москвѣ. Въ 1903 году И. М. былъ назначенъ ординаторомъ Мясницкой Городской больницы въ Москвѣ, каковую должность занимаетъ и въ настоящее время. Кромѣ того И. М. съ 1892 года состоитъ врачомъ Черкасской богадѣльни Вѣдомства Императорскаго Человѣколюбиваго Общества и съ 1906 года врачомъ-консультантомъ по кожнымъ болѣзнямъ въ Елисаветинскомъ Благотворительномъ Обществѣ въ Москвѣ. Во время русско-японской войны И. М. былъ старшимъ ординаторомъ Харбинскаго своднаго № 4 военнаго госпиталя. И. М., какъ опытный врачъ, пользуется лучшей репутаціей среди многочисленныхъ паціентовъ. Москва, Моховая ул., д. 10, кв. 11.

Д-ръ Н. П. Шеповальниковъ.

Шеповальниковъ—Николай Петровичъ, сынъ чиновника. Родился въ Холмогорахъ, Архангельской губерніи, 3 февраля 1872 года; по окончаніи Архангельской (нынѣ Ломоносовской) гимназіи въ 1891 г., поступилъ на первый курсъ Императорской Военно-Медицинской Академіи, каковую окончилъ съ отличіемъ (cum eximia laude) въ 1896 г. Избравъ для спеціальнаго изученія дѣтскія болѣзни подъ руководствомъ профессоровъ Н. И. Быстрова и Н. П. Гундбина и занявшись спеціальнымъ изслѣдованіемъ кишечнаго сока въ лабораторіи профессора И. П. Павлова при Императорскомъ Институтѣ экспериментальной медицины, Н. П. открылъ функцію кишечнаго сока. Съ 1899 г. докторъ Шеповальниковъ состоялъ военнымъ врачемъ, а во время войны на Дальнемъ Востокѣ главнымъ врачемъ военнаго госпиталя и старшимъ врачемъ Владивостокскаго мѣстнаго лазарета. Въ 1908 году имъ открыто учебное заведеніе перваго разряда, переименованное въ маѣ 1910 года въ гимназію и реальное училище съ полными правами для учителей и учениковъ. Съ 20 сентября 1910 года докторъ Шеповальниковъ состоитъ директоромъ этихъ учебныхъ заведеній, имѣющихъ около 500 учениковъ.

Д-ръ В. Ю. Штрупъ.

Д-ръ Штрупъ—Владиміръ Юльевичъ. Родился въ 1857 г. въ г. Москвѣ и высшее образованіе получилъ на медицинскомъ факультетѣ Императорскаго Московскаго университета, каковый и окончилъ отлично въ 1882 году. Въ настоящее время В. Ю., въ качествѣ опытнаго и дѣльнаго передового врача, состоитъ при московской лѣчебницѣ общества послѣдователей гомеопатіи, заслуживъ, благодаря прекрасному лѣченію, симпатіи и глубокое уваженіе многочисленныхъ излѣченныхъ паціентовъ. Москва, Петровка, д. Коровина, кв. 41.

Л. А. Якобсонъ.

Якобсонъ—Леонтій Адольфовичъ. Родился въ Смоленской губерніи. По окончаніи Вяземской гимназіи и курса Московскаго университета, Л. А. въ теченіе 1900—1901 акад. года занимался въ московской факультетской терапевтической клиникѣ. Поступивъ затѣмъ въ терапевтическое отдѣленіе Московской Старо-Екатерининской больницы, Л. А. работалъ здѣсь вплоть до 1904 года, послѣ чего былъ командированъ Главнымъ Управленіемъ Краснаго Креста на Дальній Востокъ, заслуживъ за свою дѣятельность на Дальнемъ Востокѣ знаки отличія. Защитивъ въ 1907 г. диссертацію, Л. А. въ томъ же году отправился за границу и, поработавъ въ клиникахъ и поликлиникахъ Берлина, Вѣны и друг. городовъ, Л. А. въ 1911 году открылъ въ Москвѣ лечебницу по болѣзнямъ желудка, кишекъ и обмѣна веществъ, и при ней санаторій для станціонныхъ больныхъ. Л. А.—авторъ многихъ научныхъ трудовъ.

Д-ръ И. Л. Ярхо.

Д-ръ Ярхо—Исаакъ Леонтьевичъ. Родился въ Россіи и окончилъ медицинскій факультетъ Императорскаго Московскаго университета въ 1884 году. До 1898 года И. Л. работалъ въ Софійской дѣтской больницѣ, а съ а съ 1885 и по настоящее время И. Л. состоитъ врачемъ учебно-воспитательнаго заведенія для слѣпыхъ дѣтей. Съ 1887 г. И. Л. состоялъ также врачемъ-сотрудникомъ; а съ 1910 г. исправлялъ должность старшаго врача Софійско-Маріинской лечебницы.

М. М. Настюковъ.

Настюковъ—Михаилъ Михайловичъ, докторъ медицины, приватъ-доцентъ Московскаго университета. Родился въ 1865 году въ Москвѣ. По окончаніи Московской 3-й гимназіи и Императорскаго Московскаго университета въ 1888 году, М. М. защитилъ диссертацію на степень доктора медицины, подъ заглавіемъ: „Этіологія и клиническая бактеріологія инфлуэнцы". Работая въ качествѣ ординатора въ Бахрушинской больницѣ, М. М. представилъ докладъ въ Совѣтъ Всероссійской лиги для борьбы съ туберкулезомъ о „Методѣ иммунизаціи туберкулиномъ подъ контролемъ кожныхъ реакцій". М. М. состоитъ членомъ-корреспондентомъ Международной Противотуберкулезной Ассоціаціи и членомъ правленія Всероссійской Лиги для борьбы съ туберкулезомъ. Среди больныхъ М. М. пользуется рѣдкимъ уваженіемъ за сердечное отношеніе и опытность при леченіи. Москва. Рыбниковъ пер., домъ 3.

П. И. Березкинъ.

Березкинъ—Петръ Ивановичъ, врачъ городской глазной больницы имени Алексѣевыхъ. Родился въ 1874 г. въ Москвѣ и среднее образованіе получилъ въ Московской 2-й гимназіи. Окончивъ въ 1899 году медицинскій факультетъ Московск. университета, П. И. былъ оставленъ при глазной клиникѣ университета, откуда въ концѣ 1900 года перешелъ въ городскую глазную больницу. Съ 1910 года П. И. состоитъ также консультантомъ по глазнымъ болѣзнямъ въ Мясницкой городской больницѣ и врачомъ спеціалистомъ Московскаго почтамта. Москва, Черногрязская-Садовая, Фурманный пер., д. 20. Тел. 205-94.

В. В. Гольстъ.

Гольстъ—Викторъ Валентиновичъ, ординаторъ Мясницкой городской больницы и консультантъ по кожнымъ и венерическимъ болѣзнямъ въ Евангелической больницѣ въ Москвѣ. Послѣ окончанія курса въ Юрьевскомъ университетѣ въ 1896 году, онъ былъ 3 года ассистентомъ въ Рижской городской больницѣ, послѣ чего занимался въ теченіе двухъ лѣтъ своей спеціальностью въ Берлинѣ, Вѣнѣ и Парижѣ. Среди многочисленныхъ паціентовъ докторъ пользуется прекрасной репутаціей, какъ опытный и гуманный врачъ. Б. Харитоньевскій пер., домъ 14, кв. 1. Тел. 260-61.

Проф. А. В. Герверъ.

Д-ръ мед. Герверъ—Александръ Владиміровичъ, профессоръ, ученый секретарь Психо-Неврологическаго Института, директоръ психіатрической клиники института, приватъ-доцентъ Императорской Военно-Медицинской Академіи, старшій врачъ больницы св. Николая Чудотворца. Происходитъ изъ потомственныхъ дворянъ области Войска Донского, вѣроисповѣданія православнаго. Родился А. В. въ 1873 г. и образованіе получилъ въ ростовской н/Д. гимназіи и въ Императорской Военно-Медицинской Академіи. Въ 1899 году, послѣ занятій въ клиникѣ академика Бехтерева, А. В. защитилъ диссертацію на степень доктора медицины, а въ 1907 г. А. В. былъ уже профессоромъ вышеупомянутаго института. Въ 1912 году А. В. былъ избранъ директоромъ клиники и, оставивъ службу въ военныхъ госпиталяхъ, былъ назначенъ старшимъ врачомъ С.-Петербургской больницы св. Николая Чудотворца. Въ то же время А. В. является выдающимся преподавателемъ и авторомъ многихъ лекцій и печатныхъ трудовъ по своей спеціальности.

О. Г. фонъ-Шиманъ.

Фонъ-Шиманъ — Оскаръ Генриховичъ. Родился въ 1869 году въ городѣ Ригѣ; кончивши Рижскую городскую гимназію, поступилъ въ Дерптскій (Юрьевскій) университетъ, который окончилъ въ 1896 году. Тогда же былъ назначенъ ассистентомъ хирургическаго отдѣленія городской больницы, подзавѣдующимъ отдѣленіемъ профессора Цеге-фонъ-Мантейфеля до 1898 года. Занимался полгода у профессора фонъ-Эйзельсберга въ Кенигсбергѣ, а съ 1899 г. по 1901 г. состоялъ ассистентомъ у профессора Цеге-фонъ-Мантейфеля въ его частной лѣчебницѣ въ городѣ Юрьевѣ. Въ 1901 году переѣхалъ въ г. Москву и открылъ частную хирургическую лѣчебницу, занимаясь также въ Басманной городской больницѣ. Въ 1904 году былъ избранъ главнымъ врачомъ и уполномоченнымъ Евангелическаго полевого лазарета и отправился съ этимъ лазаретомъ на театръ военныхъ дѣйствій въ Ляоянѣ, Чцычулинѣ и Джалантунѣ, работая до сентября мѣсяца 1905 года. Послѣ возвращенія изъ Манчжуріи въ Москву былъ выбранъ директоромъ Евангелической больницы и ординаторомъ Басманной городской больницы; послѣднее мѣсто, въ виду невозможности соединить двѣ обязанности, оставилъ въ 1908 году, а въ 1910 году принужденъ былъ также отказаться отъ службы и въ Евангелической больницѣ, въ виду открытія частной лѣчебницы съ 50-ю кроватями въ городѣ же Москвѣ.

М. И. Авербахъ.

Авербахъ—Михаилъ Іосифовичъ, докторъ-медицины, быв. приватъ-доцентъ Московскаго университета, директоръ и главный врачъ Городской глазной больницы имени Алексѣевыхъ, консультантъ многочисленныхъ общественныхъ и частныхъ глазныхъ лѣчебницъ, преподаватель глазныхъ болѣзней на Московскихъ высшихъ женскихъ курсахъ и авторъ многихъ научныхъ трудовъ по своей спеціальности. Родился въ 1872 году въ г. Маріуполѣ, въ купеческой семьѣ, и, по окончаніи въ 1890 г. мѣстной гимназіи, окончилъ въ 1895 г. Московскій университетъ. Степень доктора медицины М. І. получилъ въ 1900 году, послѣ защиты диссертаціи „Къ діоптрикѣ глазъ различныхъ рефракцій". 5 лѣтъ до диссертаціи М. І. работалъ у проф. Крюкова и Евецкаго, уѣзжая лѣтомъ въ командировки отъ попечительства Маріи Александровны о больныхъ. Отсутствіе времени въ данное время лишило возможности М. І. продолжать научныя работы, каковыя сдѣлали популярнымъ имя доктора Авербаха.

Н. Л. Самельсонъ.

Д-ръ Самельсонъ—Николай Людвиговичъ, учредитель частной лѣчебницы мочеполовыхъ болѣзней. Родился въ г. Вильнѣ въ 1874 году и образованіе получилъ въ Императорскомъ Московскомъ университетѣ. По окончаніи курса мед. наукъ, въ 1901 г. занимался въ клиникахъ проф. Синицина и Поспѣлова, не переставая слѣдить за клиникой внутр. бол., занимаясь временами въ клин. проф. Шервинскаго. Два года спеціализировался Н. Л. по мочеполовымъ болѣзнямъ: въ Парижѣ у проф. Моцъ, въ Берлинѣ у проф. Ницце, въ Вѣнѣ у проф. Цуккеркандля и проф. Фигнера. Какъ энергичный и добросовѣстный докторъ, Николай Людвиговичъ ежегодно посѣщаетъ заграничн. клиники и пополняетъ свои познанія у упомянутыхъ профессоровъ. Докторъ чрезвычайно популяренъ среди многочисленныхъ паціентовъ, исцѣленныхъ его лѣченіемъ, и по сіе время завѣдуетъ лично своей частной лѣчебницей. Москва, Тверская ул., Брюсовскій пер., д. 6.

О. Ю. Лингъ.

Лингъ—Оскаръ Юльевичъ, старшій врачъ при Евангелической больницѣ. Родился въ 1872 году въ Аренсбургѣ, гдѣ и кончилъ гимназію. По окончаніи гимназіи (въ 1892 г.) поступилъ въ Юрьевскій университетъ, по окончаніи котораго (въ 1897 году) состоялъ $2^1/_2$ года ассистентомъ при терапевтической клиникѣ проф. К. Дегіо. Въ маѣ мѣсяцѣ 1900 года удостоился по защитѣ диссертаціи степени доктора медицинскихъ наукъ. Съ научной цѣлью побывавъ въ Берлинѣ, Парижѣ и Вѣнѣ, переселился въ Москву, гдѣ съ 1906 года состоитъ старшимъ врачомъ при Евангелической больницѣ. Москва, Кузнецкій м., д. 15.

Ф. Ф. Линкъ.

Линкъ—Федоръ Федоровичъ, окончилъ медицинскій факультетъ въ Московскомъ Императорскомъ университетѣ въ 1901 году, по окончаніи курса пробылъ годъ въ качествѣ экстерна при клиникѣ профессора Остроумова. Въ 1902 году поступилъ помощникомъ главнаго врача въ городскую лѣчебницу женскихъ болѣзней и родильный пріютъ имени Е. В. Горбуновой, гдѣ работалъ въ теченіе трехъ лѣтъ. Въ 1905 году совмѣстно съ докторомъ Чернеховскимъ открылъ свою собственную лѣчебницу „женскихъ болѣзней“ съ родовспомогательнымъ отдѣленіемъ, въ которой работаетъ и въ настоящее время. Съ 1901 года до настоящаго времени состоитъ врачомъ при амбулаторіи Краснаго Креста „Христіанская помощь“, а съ 1906 года—консультантомъ по женскимъ болѣзнямъ при той же лѣчебницѣ.

Н. Н. Тугариновъ.

Д-ръ Тугариновъ—Николай Николаевичъ, потомственный дворянинъ Московской губ. Образованіе получилъ въ казенномъ Московскомъ реальномъ училищѣ и на медицинскомъ факультетѣ Московскаго университета, который и окончилъ въ 1901 году. По окончаніи университета учился за границей (въ Вѣнѣ, Берлинѣ и Парижѣ). До 1907 года состоялъ ординаторомъ въ госпитальной терапевтической клиникѣ Московск. университета (бывш. проф. А. А. Остроумова). Съ 1902—1904 г. состоялъ директоромъ Ессентукскаго санаторія Вспомог. Общества „Санаторій". Въ 1906 г. совмѣстно съ д-ромъ А. Г. Васильевымъ основалъ въ Ессентукахъ обширный санаторій „Азау", а въ 1907 г. учредилъ физіотерапевтическій институтъ „Азау" въ Кисловодскѣ. Д-ръ Тугариновъ является однимъ изъ выдающихся врачей и общественныхъ дѣятелей на Кавказскихъ минеральныхъ водахъ, горячо отстаивая интересы курортовъ и процвѣтаніе отечественныхъ минеральныхъ водъ, являясь сторонникомъ гигіено-діэтическаго метода лѣченія.

В. М. Эрлангеръ.

Эрлангеръ—Владиміръ Максимовичъ, статскій совѣтникъ, ассистентъ поликлиники внутреннихъ болѣзней въ общей Клинической амбулаторіи Московскаго Императорскаго университета. Пробывъ годъ экстерномъ въ госпитальной терапевтической клиникѣ проф. А. А. Остроумова въ Ново-Екатерининской больницѣ, В. М. съ переходомъ клиники на Дѣвичье поле былъ приглашенъ проф. К. М. Павлиновымъ ординаторомъ, а затѣмъ ассистентомъ госпитальной терапевтической клиники Ново-Екатерининской больницы, а съ 1899 г. В. М. состоитъ ассистентомъ поликлиники внутреннихъ болѣзней общей клинической амбулаторіи имени В. А. Алексѣевой на Дѣвичьемъ полѣ. Съ 1890 г. состоялъ штатнымъ врачомъ Александро-Маріинскаго института имени В. Е. Чертовой, дамскаго попечительства о бѣдныхъ въ Москвѣ Вѣдомства Императрицы Маріи. Съ переходомъ института въ военное вѣдомство, занялъ штатную должность врача пріюта Александра III того же вѣдомства. Съ 1906 г. состоитъ врачомъ Управленія Александровской жел. дор. Съ 1911 г. началъ принимать участіе въ Совѣтѣ секціи по борьбѣ съ туберкулезомъ въ Москвѣ. Въ 1912 г. былъ управляющимъ 2 стаціонарной лѣчебницы для костныхъ и легочныхъ больныхъ. Съ распространеніемъ дѣятельности секціи, съ выведеніемъ амбулаторіи съ попечительными функціями о больныхъ (диспансера) въ самостоятельное учрежденіе, сталъ управляющимъ 3-й лѣчебницы секціи (3-го диспансера), которая должна была обслуживать все Замоскворѣчье съ прилегающими частями.

П. И. Постниковъ.

Постниковъ—Петръ Ивановичъ, директоръ частной хирургической лечебницы съ постоянными кроватями, лекарь-консультантъ, не имѣющій чина. Родился въ 1862 году и въ 1882 году окончилъ III Московскую гимназію. Въ 1888 году П. И. получилъ дипломъ въ Московскомъ университетѣ. Въ 1891 году П. И., вмѣстѣ съ докторомъ Сумароковымъ, открылъ вышеупомянутую лечебницу. Былъ главнымъ врачомъ обще-дворянской организаціи Краснаго Креста на Д. В. въ 1904—1905. Какъ гуманный, отзывчивый и опытный врачъ, пользуется рѣдкимъ уваженіемъ среди его многочисленныхъ паціентовъ. Москва. Лечебница д-ра Постникова.

Д. Я. Бальшинъ.

Бальшинъ—Даніилъ Яковлевичъ, д-ръ. Родился въ 1876 году и послѣ окончанія 2-й Варшавской гимназіи въ 1884 г., поступилъ въ Императорскій Варшавскій университетъ, каковой и окончилъ въ 1900 г. Съ 1900 по 1904 г. Д. Я. состоялъ при клиникѣ кожныхъ и венерич. бол. Императорскаго Варшавскаго университета; въ 1904 году принималъ участіе въ русско-японской войнѣ; въ 1906—1907 годахъ работалъ въ клиникахъ венерическихъ болѣзней проф. Лессера и проф. Лассара въ Берлинѣ; въ 1908 и 1909 гг. работалъ въ Парижѣ по мочеполовымъ болѣзнямъ въ клиникѣ проф. Альбаррана, по кожнымъ и сифилису въ клиникѣ проф. Гоше, по свѣтолѣченію у проф. Беклера, бактеріологіи и анализу въ лабораторіи больницы St. Lazare. Москва, М. Лубянка, д. 3. Тел. 3-05-04.

Н. М. Кронъ.

Кронъ—Николай Мироновичъ. Родился 20 іюля 1881 года въ городѣ Ригѣ, гдѣ и окончилъ гимназію. Въ 1902 г. Н. М. поступилъ въ Берлинскій университетъ, гдѣ и сдалъ въ 1905 г. полулекарскій экзаменъ; въ 1907 году Н. М. защищалъ диссертацію на степень доктора медицины. Въ 1908 году сдалъ экзаменъ на званіе лекаря въ Харьковскомъ университетѣ. Съ 1909 года Н. М. состоялъ экстерномъ хирургическаго отдѣленія Старо-Екатерининской больницы, а съ октября 1912 года и. о. ординатора въ хирургическомъ отдѣленіи при Старо-Екатерининской больницѣ. Н. М. состоитъ сотрудникомъ „Хирургіи“ и „Schmidts Jahrbücher“. Москва, Ст. Екатерининская больница.

П. Э. Черный.

Черный—Павелъ Эмильевичъ, врачъ-невропатологъ, санаторія „Надеждино“. Родился въ 1876 г. въ Москвѣ, въ семьѣ филолога-эллиниста. Его отецъ, словакъ по происхожденію, былъ приглашенъ изъ Австро-Венгріи для преподаванія классическихъ языковъ и за долголѣтнюю педагогическую службу былъ возведенъ въ званіе потомственнаго дворянина. Среднее образованіе П. Э. получилъ въ 3-ей Московской гимназіи, а высшее—въ Московскомъ университетѣ, по окончаніи котораго въ 1900 г. П. Э. остался сперва экстерномъ, а затѣмъ ординаторомъ при нервной клиникѣ проф. В. К. Рота. Пройдя такую солидную школу подъ руководствомъ извѣстнаго профессора-невролога Рота, П. Э. перешелъ къ самостоятельной практикѣ. Въ русско-японскую войну П. Э. былъ вызванъ на Дальній Востокъ (какъ врачъ запаса) и состоялъ врачомъ санитарнаго транспорта, а позднѣе врачомъ Куликовскаго полка. Лѣтніе мѣсяцы П. Э. практикуетъ въ Кисловодскѣ, гдѣ состоитъ секретаремъ кисловодскаго медицинскаго общества. Имя П. Э., какъ врача-невропатолога, пользуется всюду заслуженнымъ уваженіемъ. Москва, санаторій „Надеждино“.

В. М. Минцъ.

Минцъ—Владиміръ Михайловичъ, приватъ-доцентъ Императорскаго Московскаго университета. Кончилъ курсъ Императорскаго Юрьевскаго университета въ 1895 году. Занимаетъ должность старшаго врача хирургическаго отдѣленія Московской Евангелическої больницы и ординатора хирургическаго отдѣленія Старо-Екатерининской больницы.

В. Д. Ефремовъ.

Ефремовъ — Василій Дмитріевичъ, членъ комитета вспомогательной кассы С.-Петербургской ремесленной управы, членъ цеховой ревизіонной комиссіи, предсѣдатель комиссіи по распредѣленію стипендій въ память освобожденія крестьянъ, членъ правленія похоронной кассы, членъ совѣта О-ва Взаимнаго Кредита Спб. ремесленниковъ. Родился въ 1875 году и образованіе получилъ въ сельской школѣ. Бѣдность родныхъ не позволила В. Д. продолжать дальнѣйшее обученіе, и онъ поступилъ для услугъ къ зубному врачу г. Путятову, который, продержавъ трудолюбиваго юношу до 1897 года, обучилъ его выдѣлыванію искусственныхъ зубовъ. Въ 1906 г. В. Д., послѣ окончанія изученія своей спеціальности у Спб. зубного врача Свидерскаго, а также ознакомившись съ постановкой дѣла въ Европѣ, открылъ свое дѣло, пользующееся нынѣ, благодаря трудолюбію владѣльца, большой популярностью и имѣющее крупные обороты. Среди всѣхъ, знающихъ его, В. Д. пользуется глубокимъ уваженіемъ за отзывчивость и вниманіе къ нуждѣ ремесленника. С.-Петербургъ, Пушкинская, 10, кв. 5.

Э. Ф. Веберъ.

Веберъ — Эдуардъ Францевичъ, владѣлецъ аптеки въ городѣ Одессѣ. Родился въ Кіевской губерніи и образованіе получилъ въ Златопольской прогимназіи. Званіе провизора Э. Ф. получилъ при Кіевскомъ университетѣ св. Владиміра. Послѣ 22-хъ лѣтъ практики, Э. Ф. получилъ привилегію на открытіе аптеки (въ 1899 году), а въ 1905 г. Э. Ф. поступилъ на государственную службу, получивъ мѣсто управляющаго тюремной аптекой. Э. Ф.—членъ многихъ благотворительныхъ обществъ и пользуется репутаціей отзывчиваго человѣка. Одесса, Преображенская, 77.

А. Н. Баумштейнъ.

Баумштейнъ — Александръ Наумовичъ, пот. почетн. гражд., провизоръ. Родился въ 1870 г. въ Тирасполѣ. Образованіе получилъ въ одесской гимназіи, званіе провизора при Императорской военно-медицинской академіи. Въ 1896 г. А. Н. переселился въ Одессу и пріобрѣлъ аптеку Пале-Рояль, каковой владѣетъ и понынѣ. А. Н. состоитъ почетнымъ членомъ херсонскаго губернскаго попечительства Вѣдомства Учрежденій Императрицы Маріи и участвуетъ во многихъ просвѣтительныхъ и благотворительныхъ учрежденіяхъ. Въ 1911 году А. Н. принималъ участіе отъ г. Одессы на съѣздѣ аптекарей въ Москвѣ по поводу пенсіонной кассы фармацевтовъ.

И. Б. Дворкиндъ.

Дворкиндъ—Илья Борисовичъ, владѣлецъ торговли аптекарскими, парфюмерными, хирургическими и оптическими товарами, провизоръ. Родился въ 1874 г. въ г. Маріуполѣ и, по окончаніи средняго образованія, выдержалъ экзаменъ на званіе провизора при Харьковскомъ университетѣ. Являясь знатокомъ своего дѣла, И. Б. владѣетъ маріупольскимъ складомъ 20 лѣтъ, а харьковскимъ 6 лѣтъ. За время своего существованія фирма, благодаря трудамъ и энергіи владѣльца, пріобрѣла любовь и уваженіе харьковскаго и маріупольскаго обществъ, пользуясь отличной репутаціей, какъ обширный и отлично-оборудованный аптечный складъ. Харьковъ, Сумская, 10.

М. Ф. Кошелевъ.

Кошелевъ—Михаилъ Федоровичъ. Отъ роду 39 лѣтъ. Провизоръ Московскаго Императорскаго университета, владѣлецъ старѣйшей московской аптеки, основанной въ 1702 году голландцемъ Гавріиломъ Саульсомъ по указу Императора Петра Великаго. Въ теченіе 210 лѣтъ своего существованія эта аптека переходила отъ одного владѣльца къ другому. Всѣ владѣльцы были иностранцы и только въ настоящее время принадлежитъ русскому г. Кошелеву. Имѣются Высочайше жалованныя грамоты Императрицы Елизаветы Петровны, какъ привилегія. Въ дѣлѣ участвуетъ своимъ личнымъ трудомъ супруга Михаила Федоровича, Зинаида Ивановна. Аптека пользуется исключительнымъ правомъ приготовлять всецѣлительный розовый пластырь для домашняго лѣченія всѣхъ наружныхъ поврежденій, изобрѣтен. въ 1814 г. бывшимъ владѣльцемъ аптеки профессоромъ докторомъ медицины Ф. Ф. Рейсъ, за цѣлебныя свойства котораго имѣется масса отзывовъ и благодарностей. Покровскія ворота, д. 14. Тел. 8-01.

Н. А. Лещинскій.

Лещинскій—Н. А., владѣлецъ химико-бактеріологической лабораторіи съ тремя отдѣленіями въ г. Одессѣ. Родился въ 1872 г., образованіе получилъ въ Одесской Ришельевской гимназіи и въ Кіевскомъ университетѣ. Закончивъ затѣмъ свое образованіе въ Берлинѣ и въ Москвѣ по бактеріологіи, Н. А. въ 1902 г. открылъ свою лабораторію. Спеціальные отдѣлы нижеслѣдующіе: аналитическій, дезинфекціонный и перевязочно-стерилизованный. Лабораторія, благодаря опытному и добросовѣстному руководителю, имѣетъ огромную кліентуру и пользуется прекрасной репутаціей на югѣ Россіи.

Г. Д. Элькинъ.

Элькинъ—Генрихъ Давидовичъ, провизоръ, владѣлецъ аптеки въ г. Одессѣ. Родился въ г. Могилевѣ. Образованіе получилъ въ гимназіи въ Гомелѣ. Въ 1884—85 г. успѣшно сдалъ экзаменъ на званіе провизора при Императорскомъ Московскомъ университетѣ. Въ 1894 г. Г. Д. переселился въ Одессу и пріобрѣлъ аптеку на Пересыпи по Московской ул., каковой владѣетъ и нынѣ. Г. Д. состоитъ членомъ многихъ просвѣтительныхъ и благотворительныхъ учрежденій въ Одессѣ, а также и членомъ-учредителемъ Южно-Русскаго Общества взаимнаго страхованія отъ огня аптекъ.

А. И. Годземба-Высоцкій.
Основатель перваго ортопедическаго заведенія въ Россіи.

Ортопедистъ
А. И. Годземба-Высоцкій.

Годземба-Высоцкій — Александръ Ивановичъ, потомственный дворянинъ. Происходитъ изъ древнедворянскаго рода, записанъ въ 6-ю родословную книгу. Съ цѣлью изученія совершенно еще новой въ то время въ Россіи отрасли приложенія медицинскихъ и анатомическихъ познаній, а именно, въ искусствѣ ортопедіи, А. И. спеціализировался сначала въ Военно-Медицинской академіи, а затѣмъ отправился за границу для дальнѣйшаго усовершенствованія въ смыслѣ чисто-практическихъ познаній. Послѣ двухлѣтняго пребыванія за границей (въ томъ числѣ и въ Америкѣ), А. И. открылъ 1-е въ Россіи ортопедическое заведеніе для исправленія больныхъ и искривленныхъ нижнихъ конечностей (ногъ), при посредствѣ ортопедической обуви собственной системы. Изобрѣвъ массу новѣйшихъ усовершенствованій въ области ортопедіи, какъ, напримѣръ, изъявъ изъ употребленія стальную тяжеловѣсную стельку и замѣнивъ таковую мягкими, легкими, гигіеническими, съ подхватами, стельками, которыя способствуютъ къ быстрому исправленію плоскостопыхъ ногъ (Platt-fuss), А. И. для нормально-гигіенической обуви ввелъ новый методъ покроя и изготовленія колодокъ для шитья обуви. Его же изобрѣтеніемъ являются среди извѣстныхъ охотниковъ абсолютно непромокаемая охотничья обувь изъ новоизобрѣтенной юфти, а также мокассины безъ шва для степной охоты. За успѣшнополезное развитіе своего дѣла ортопедистъ А. И. Годземба-Высоцкій удостоенъ до 50-ти высшихъ наградъ на всѣхъ выставкахъ въ Россіи и за границей. Годовой оборотъ — 200.000 руб. Кромѣ вышеупомянутой дѣятельности, А. И. Годземба-Высоцкій стяжалъ себѣ извѣстность литературными трудами: 1) „Основы изготовленія ортопедической обуви“ (какъ безъ операціи исправлять больныя и искривленныя ноги, съ 112 рисун.), 2) „Борьба съ пьянствомъ и его причины“; 3) „Какъ оздоровить Россію“ и др., которые бойко расходятся какъ среди интеллигентнаго класса, такъ и среди народныхъ массъ. Адресъ: С.-Петербургъ, Измайловскій пр., д. 1. Лѣтомъ: Ст. Саблино, Никол. жел. дор., имѣніе Александровка, собств. вилла.

Ю. Л. Лангкучъ.

Лангкучъ — Ю. Л., родившійся въ 1845 г. въ г. Тильзитѣ (Германія), гдѣ и получилъ образованіе въ гимназіи, переселился въ 1863 г. въ Ригу и затѣмъ въ 1867 г. въ Петербургъ и здѣсь открылъ въ 1872 г. оптовую торговлю мануфактурными товарами, которую продолжалъ до 1881 г Въ 1887 г. переселился въ Одессу и здѣсь основалъ фабрику химическихъ продуктовъ для производства изобрѣтеннаго имъ американскаго щелочномыльнаго порошка, получившаго всеобщее примѣненіе во всей Россіи для стирки, мойки и чистки всякаго рода въ домашнемъ обиходѣ, какъ и для техническихъ цѣлей. Въ 1907 г. Ю. Л. Лангкучъ изобрѣлъ и выпустилъ на рынокъ порошокъ Лангкучъ и жидкость „Идеалъ“, для купанія овецъ и другихъ домашнихъ животныхъ и излѣченія ихъ отъ чесотки и другихъ паразитарныхъ кожныхъ болѣзней, равно какъ и для истребленія всевозможныхъ паразитовъ животныхъ. За высокое качество своихъ продуктовъ Ю. Л. Лангкучъ получилъ: въ 1908 г. золотую медаль на выставкѣ въ Самарѣ и въ томъ же 1908 г. высшую награду на международной выставкѣ въ Генуѣ. Фабрикантъ химическихъ продуктовъ. Одесса, ул. Кондратенко I.

Д. К. Калениченко.

Калениченко — Дмитрій Константиновичъ родился въ 1867 году въ старинной купеческой семьѣ, въ селѣ Голая Пристань. Первоначальное образованіе получилъ въ Одесскомъ реальномъ училищѣ, послѣ чего выдержалъ экзаменъ на званіе учителя гимназіи и былъ таковымъ въ Ананьевской мужской гимназіи въ теченіе 5 лѣтъ. За это время Д. К. выдержалъ экзаменъ на званіе нотаріуса, но таковымъ званіемъ не воспользовался, а перешелъ на промышленно-коммерческую дѣятельность. Въ 1902 году Д. К. увлекся открытіемъ Броунъ-Секара (сѣменныхъ вытяжекъ) и рѣшилъ вести борьбу съ подражателями названныхъ вытяжекъ. Въ 1903 году Д. К., получивъ разрѣшеніе на открытіе органо-терапевтической и химической лабораторіи, основалъ въ томъ же году фирму „Д. Калениченко", оборотъ которой въ настоящее время достигаетъ 500.000 руб. въ годъ. Въ 1909 году Д. К. обратилъ вниманіе на великое открытіе Ивана Овсинскаго въ области земледѣлія, пріобрѣлъ у него авторское право на его сочиненіе (Новая система земледѣлія, по каковой каждому доступно получить свыше 300 пудовъ зерна съ десятины „безъ особыхъ на это затратъ"), сталъ пропагандировать эту систему въ Россіи и достигъ того, что въ настоящее время эта система принята свыше 600 лицами въ Россіи. Въ виду того, что обыкновенная бѣлая мука лишена питательности и служитъ основной причиной „вырожденія городского населенія", Д. К. въ настоящее время основалъ фабрику для изготовленія хлѣбныхъ продуктовъ нормальной питательности. За доброкачественное исполненіе своихъ продуктовъ фирма „Д. Калениченко" удостоилась 4 Grand prix, большихъ золотыхъ медалей и многихъ другихъ наградъ на различныхъ выставкахъ въ Россіи и за границей. Д. К. много жертвуетъ на различныя благотворительныя и просвѣтительныя цѣли. Адресъ: Москва, Козловскій пер., свой домъ 10. Телеф. 130-08.

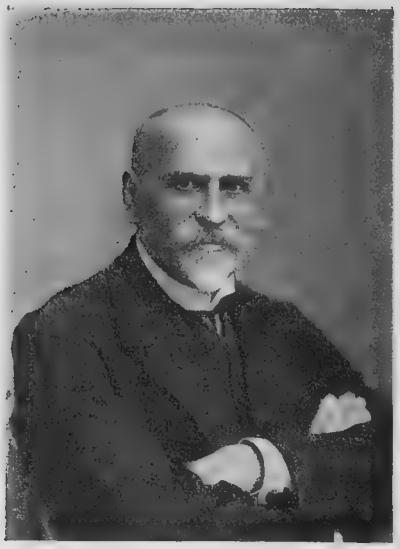

Д-ръ Е. Д. Курдюмовъ.

Курдюмовъ — Е. Д., статскій совѣтникъ, учредитель и директоръ физико-терапевтической лѣчебницы въ Москвѣ, почетный членъ Итальянскаго физико-химическаго общества въ Палермо, членъ-учредитель общества военныхъ врачей въ Москвѣ, членъ русскаго Бальнеологическаго о-ва, членъ о-ва врачей на Кавк. мин. водахъ, членъ-учредитель Физико-терапевтическаго о-ва въ Москвѣ, родился въ 1858 г., образованіе получилъ въ Тульской гимназіи и въ Московскомъ университетѣ. Пройдя науки по своей спеціальности, Е. Д. до 1903 г. перемѣнилъ рядъ врачебныхъ должностей, съ 1903 года Е. Д. отдался своему любимому дѣлу — лѣчебницѣ. Е. Д. считается однимъ изъ видныхъ врачей въ Россіи. Е. Д. — авторъ многихъ научныхъ трудовъ.

Д-ръ И. В. Михайловъ.

Д-ръ Михайловъ — Иванъ Васильевичъ родился въ г. Смоленскѣ въ 1862 г., образованіе получилъ въ Смоленской классической гимназіи и въ Московскомъ университетѣ. По окончаніи университета пробылъ три года въ клиникѣ проф. Спицина и въ лабораторіи проф. Габриловича, послѣ чего учредилъ въ Москвѣ собственную венерическую лѣчебницу, которая существуетъ до сихъ поръ. Во время р.-яп. войны былъ врачемъ въ военномъ госпиталѣ. Три года затѣмъ практиковалъ на Кавказскихъ курортахъ въ лѣтнее время, а въ 1908 и 1912 гг. ѣздилъ за границу для усовершенствованія въ практической медицинѣ. И. В. состоитъ на государственной службѣ въ Императорскомъ Человѣколюбивомъ Обществѣ. Неутомимый И. В. очень трудится и оказываетъ больнымъ огромную помощь, за что пользуется среди нихъ и среди товарищей-врачей большой популярностью.

Э. М. Гороховская.

Гороховская — Элеонора Михайловна, докторъ медицины. Родилась въ 1877 г. По окончаніи Елисаветинскаго института и выдержаніи экзамена на аттестатъ зрѣлости поступила въ Женевскій университетъ, который окончила въ 1901 г. и представила диссертацію по женскимъ болѣзнямъ. Возвратившись въ Россію и сдавъ экзаменъ при Московск. унив. на право практики въ Россіи, Э. М. основала кабинетъ и открыла ежедневный пріемъ больныхъ. Э. М. состоитъ членомъ Импер. Братол. о-ва. Адресъ: Москва, Даевъ пер., д. 1-28. Телеф. 115-38.

Н. А. Поповскій.

Докторъ Поповскій Николай Александровичъ — учредитель Одесскаго химико-бактеріологическаго и рентгеновскаго института, ординаторъ діагностической клиники Новороссійскаго университета, докторъ медицины Берлинскаго университета. Родился въ 1883 г., среднее образованіе получилъ въ Одессѣ, высшее же образованіе Н. А. получилъ въ Новороссійскомъ, Гейдельбергскомъ и Берлинскомъ университетахъ. Въ 1908 г. получилъ степень доктора Берлинскаго университета. Солидная научная подготовка энергичнаго труженика на трудномъ медицинскомъ поприщѣ сразу же дала себя знать. Н. А. является учредителемъ научнаго (см. выше) института и первымъ послѣдователемъ въ г. Одессѣ извѣстнаго ученаго Вассермана. Н. А. же принадлежитъ мысль курсовъ по медицинской бактеріологіи, химіи и микроскопіи, два раза въ году имѣющихъ мѣсто при прекрасно оборудованномъ „дѣтищѣ“ Н. А.— научномъ институтѣ. Число благодарныхъ паціентовъ извѣстнаго доктора ежегодно растетъ. Г. Поповскій является авторомъ многихъ научныхъ трудовъ и статей. Будучи еще студентомъ, онъ работалъ въ кабинетахъ извѣстныхъ Salkowsk'аго, Rubner'а и Ficker'а.

М. П. Кеслеръ.

Кеслеръ — Марія Павловна, вдова популярнаго врача, изъ дворянъ Курской губерніи, учредительница санаторіи въ г. Москвѣ; образованіе получила въ училищѣ ордена св. Екатерины въ Москвѣ. Въ 1906 году М. П. учредила, послѣ добросовѣстныхъ и тщательныхъ приготовленій, въ Москвѣ санаторію для больныхъ внутренними и нервными болѣзнями, оборудовавъ ее по послѣднему слову науки. При санаторіи имѣются электро-свѣто-лѣчебный и рентгеновскій кабинеты, а также лабораторія для анализовъ. При санаторіи имѣются мѣста и для амбулаторныхъ больныхъ. Санаторія М. П. Кеслеръ очень популярна, и среди многочисленныхъ паціентовъ пользуется славой прекраснаго лѣчебнаго заведенія. Адресъ: г. Москва, Плющиха, 1-й Неопалимовскій пер., д. 17. Тел. 94-79.

С. И. Ирликовъ.

Ирликовъ — Степанъ Ивановичъ, коллежскій асессоръ и кавалеръ орденовъ св. Станислава 3-й ст. и Анны 3-й ст., изъ стариннаго дворянскаго рода, помѣщикъ, чрезвычайно популярный врачъ, родился въ 1835 году и первоначальное образованіе получилъ въ Херсонской мужской гимназіи, по окончаніи которой началъ службу въ канцеляріи губернатора чиновникомъ особыхъ порученій. Въ 1873 году вышелъ въ отставку и, предавшись сельскому хозяйству, сталъ посвящать свои досуги врачеванію страждущихъ, начавъ таковое съ своей семьи. Изучивъ способы врачеванія въ теоріи и на практикѣ, С. И. достигъ поразительныхъ результатовъ, научившись безошибочно ставить діагнозъ болѣзни, вылечивая найденную болѣзнь раціональными и быстродѣйствующими лекарствами. Являясь, такимъ образомъ, рѣдкимъ образцомъ врача-эмпирика, С. И. достигъ необыкновенной популярности среди массы излеченныхъ имъ паціентовъ, кои въ массѣ стекаются къ нему за врачебной помощью. Адресъ: Херсонъ, Преображенская, 24.

В. В. Балицкій.

Д-ръ Балицкій — Василій Васильевичъ, потомственный дворянинъ Рязанской губерніи, популярный врачъ, образованіе получилъ въ Рязанской гимназіи и въ Московскомъ университетѣ. По окончаніи такового В. В. три года состоялъ при клиникѣ нервныхъ болѣзней проф. Кожевникова, послѣ чего до 1900 года состоялъ ординаторомъ Пензенской психіатрической больницы. Съ 1900 по 1904 г. В. В. былъ ассистентомъ Покровской психіатр. больницы, съ 1904 по 1906 годъ помощникомъ завѣдывающаго психіатр. больницей Херсонск. земства, послѣ чего занимался въ г. Москвѣ частной практикой. Лѣчебницу свою В. В. учедилъ въ 1910 г.

Д-ръ А. А. Брычевъ.

Д-ръ Брычевъ — Александръ Алексѣевичъ родился въ 1876 году и образованіе получилъ въ 1-й московской гимназіи и въ Московскомъ Императорскомъ университетѣ. По окончаніи медицинскаго факультета А. А. съ 1903 по 1908 годъ занимался въ клиникѣ венерическихъ болѣзней, въ коей состоялъ ординаторомъ. Съ 1908 года А. А. занимался частной практикой и заслужилъ рѣдкую популярность, какъ опытный врачъ, среди многочисленныхъ паціентовъ. Адресъ: Москва, Больш. Дмитровка, д. 9. Тел. 239-18.

Д-ръ В. Ф. Дзирне.

Д-ръ Дзирне — Василій Федоровичъ, консультантъ по болѣзнямъ уха, носа и горла при Евангелической больницѣ и Медико-филантропическомъ обществѣ. Родился въ 1873 г. въ г. Екатеринштадтѣ въ семьѣ пастора, образованіе получилъ въ ревельской губ. гимназіи и въ Дерптскомъ университетѣ. Не довольствуясь этимъ, В. Ф. поѣхалъ въ Берлинъ, въ коемъ добросовѣстно предался научнымъ занятіямъ у проф. Френкеля и Янсена, а по хирургіи у проф. фонъ-Бергмана; здѣсь же въ Берлинѣ сталъ врачемъ извѣстнаго берлинскаго русскаго посла графа Павла Андреевича Шувалова, съ которымъ въ 1898 г. пріѣхалъ въ г. Москву. Снова предавшись любимымъ наукамъ въ клиникѣ Базановой, подъ руководствомъ фонъ-Штейнъ, В. Ф. остался практиковать въ г. Москвѣ, пріобрѣвши знаніями и гуманнымъ отношеніямъ къ паціентамъ обширную практику.

Д-ръ Н. А. фонъ-Зандеръ.

Д-ръ фонъ-Зандеръ — Николай Августовичъ, владѣлецъ прекрасно оборудованной и популярной лѣчебницы для нервно-душевно-больныхъ и алкоголиковъ, москвичъ по происхожденію, родился въ 1868 году. Окончивъ успѣшно 1-ю классич. моск. гимназію и Моск. университетъ, служилъ ординаторомъ въ Алексѣевской психіатрической больницѣ. Добросовѣстно подготовившись и запасшись знаніями и средствами, докторъ Н. А. въ 1909 г. открылъ свою лѣчебницу, въ коей всегда находится масса паціентовъ, благодаря гуманному и умѣлому съ ними обращенію. Для прогулокъ больныхъ имѣется громадный садъ. Въ лѣчебницѣ есть и общія палаты и отдѣльныя комнаты, оборудованныя по послѣднему слову науки. Душевнобольные отдѣлены отъ нервно-больныхъ. Среди многочисленныхъ паціентовъ лѣчебница пользуется завидной популярностью. Адресъ: Москва, 3-я Мѣщанск., д. 44, Тел. 113-70 и 134 20.

Д-ръ К. А. Крюгеръ.

Д-ръ Крюгеръ—Кронидъ Августовичъ родился въ Москвѣ въ 1870 г., образованіе получилъ въ Самарской гимназіи и въ Московскомъ университетѣ по физико-математическому факультету. По окончаніи вышеупомянутаго факультета въ 1896 г. окончилъ медицинскій факультетъ въ 1902 г. Поработавъ ординаторомъ въ Ново-Екатерининской и въ 1-ой Городской больницахъ, К. А. въ 1910 году сталъ владѣльцемъ клиники по внутреннимъ и нервнымъ болѣзнямъ, преобразованной имъ изъ купленной санаторіи Ю. А. Кишкиной. Клиника оборудована по послѣднему слову науки и помѣщается въ тихомъ переулкѣ. Адресъ: Москва, Плющиха, Долгій пер., д. 19.

Д-ръ С. Ф. Майковъ.

Д-ръ Майковъ—Сергѣй Федоровичъ, извѣстный врачъ, родился въ 1863 году и первоначальное образованіе получилъ въ 1-ой Московской гимназіи. По окончаніи Московскаго университета служилъ ординаторомъ въ терапевтической клиникѣ проф. Остроумова, а въ 1894 г. открылъ свою лѣчебницу для страдающихъ внутренними и нервными болѣзнями, существующую и нынѣ. Лѣчебница устроена по послѣднему слову науки, снабжена лучшими приборами, электро-свѣто и водо-лѣчебными кабинетами, клиникой на 24 больныхъ, кабинетами массажа, гимнастики и механо-терапевтическимъ институтомъ д-ра Герца, единственнымъ въ Москвѣ. С. Ф. очень любимъ паціентами за удачное лѣченіе. Адресъ: Москва, Тверская, Благовѣщенскій пер., соб. домъ.

Д-ръ Ф. І. Ратомскій.

Ратомскій—Феликсъ Іосифовичъ, докторъ. Потомственный дворянинъ. Родился 11-го іюня 1864 года въ им. Трепы, Ковенской губерніи. Курсъ медицинскихъ наукъ окончилъ въ Московскомъ университетѣ въ 1890 году. Съ 1891—1899 г. состоялъ ассистентомъ и завѣдующимъ женской лѣчебницей профессора А. Н. Соловьева. Въ 1906 году основалъ въ Москвѣ первую Московскую д'Арсонвалевскую лѣчебницу, въ которой и состоитъ директоромъ-распорядителемъ. Цѣль лѣчебницы: примѣненіе электрическихъ многоперемѣнныхъ токовъ высокаго напряженія при болѣзняхъ обмѣна веществъ по методу парижскаго профессора д'Арсонваля. Лѣчебница функціонируетъ успѣшно и по сіе время.

Д-ръ М. М. Рессеръ.

Рессеръ—Михаилъ Матвѣевичъ, старшій врачъ городской Бахрушинской больницы. Родился въ 1864 году, окончилъ курсъ въ 5-ой Московской гимназіи и Московскомъ университетѣ. Съ 1888 года до 1889 г. работалъ въ вѣнскихъ клиникахъ. Съ 1889 г.—экстернъ Голицынской больницы по ушнымъ и горлов. бол. Съ 1894 до 1898 г. состоялъ земскимъ врачемъ Богородскаго уѣзда, Москов. губ. Съ 1898 года до настоящаго времени работаетъ въ Бахрушинской больницѣ.

Д-ръ Н. В. Слетовъ.

Д-ръ Слетовъ—Николай Викторовичъ, статскій совѣтникъ, владѣлецъ лѣчебницы внутреннихъ и нервныхъ болѣзней, учредитель 1-го Московскаго института врачебной косметики для лѣченія недостатковъ лица и тѣла, дѣйствительный членъ большинства Московскихъ медицинскихъ обществъ, почетный членъ Московскаго Совѣта Дѣтскихъ пріютовъ, авторъ болѣе 30-ти печатныхъ трудовъ (напр., „Курса массажа“, выдержавшаго 7 изданій). Родился въ г. Козловѣ въ 1863 г. и, по окончаніи Московскаго университета, за выдающіеся успѣхи былъ оставленъ ординаторомъ клиники профессора Захарьина, послѣ чего Н. В. открылъ свою лѣчебницу, учредилъ Институтъ, получивъ за продукты работы основаннаго Института высшія отличія въ Парижѣ, Лондонѣ и Римѣ: два Grand prix и 1 больш. зол. медаль. Въ настоящее время популярный Н. В. готовитъ изданіе „Водолѣченіе—дома, въ лѣчебницѣ и на курортѣ“, коему, по слухамъ предстоитъ большая будущность. Н. В. очень любимъ своими многочисленными паціентами и паціентками.

Н. Н. Черкасовъ.

Черкасовъ—Николай Николаевичъ, ординаторъ Старо-Екатерининской больницы при нервной амбулаторіи, родился въ 1864 году, высшее образованіе получилъ въ Московскомъ университетѣ. По окончаніи университета Н. Н. шесть лѣтъ завѣдывалъ частной лѣчебницей имени Лепехина, а съ 1902 г. Н. Н. сталъ владѣльцемъ рентгено-діагностическаго кабинета. Среди многочисленной кліентуры Н. Н. пользуется лучшей репутаціей, какъ опытный гуманный врачъ, отлично знающій дѣло. Адресъ: Москва, Садовая-Самотечная, д. 20. Тел. 54-46.

Д-ръ П. Ф. фонъ-Штейнъ.

Д-ръ фонъ-Штейнъ—Петръ Федоровичъ, дѣйствительный статскій совѣтникъ, владѣлецъ знаменитой электро-лѣчебницы. По окончаніи Московскаго университета спеціально изучалъ за грачницей два года нервныя болѣзни подъ руководствомъ извѣстнаго профессора Шарко (въ Парижѣ), а въ 1875 году, по возвращеніи въ Россію, основалъ свою ставшую знаменитой электро-лѣчебницу, въ коей примѣняются популярнымъ П. Ф. всѣ виды электрическаго лѣченія. П. Ф. пользуется широкой извѣстностью и очень высокой репутаціей какъ среди людей науки, такъ и среди многочисленныхъ паціентовъ. Адресъ: Москва, Тверская, Глинищевскій пер., д. Пегова.

Д-ръ А. И. Энгельманъ.

Д-ръ Энгельманъ—Адольфъ Ивановичъ родился въ 1866 году въ г. Юрьевѣ и, по окончаніи въ 1895 г. курса въ Императорскомъ Юрьевскомъ университетѣ, пробылъ годъ до 1897 г. младшимъ врачомъ 27-й артиллерійской бригады, а затѣмъ до 1901 г. былъ ассистентомъ при Юрьевской университетской глазной клиникѣ. Въ виду выдающихся познаній и добросовѣстнаго отношенія къ дѣлу, А. И. въ 1902 г. получилъ степень доктора медицины и до 1908 г. былъ въ разъѣздахъ то по Россіи, состоя то ординаторомъ въ Петерб. глазной лечебницѣ, то вольнопрактикующимъ врачомъ въ г. Симферополѣ, то участвуя врачомъ въ русско-японской, войнѣ, то занимаясь за границей въ Вѣнѣ и Берлинѣ при университетахъ. Въ настоящее время А. И. состоитъ ординаторомъ глазной лѣчебницы Морозова и Евангелической больницы въ Москвѣ. Адресъ: Москва, Покровскія Ворота, д. Рахманова.

Д. С. Тендлеръ.

Тендлеръ — Давидъ Соломоновичъ, зубной врачъ г. Одессы, извѣстный дѣятель по своей спеціальности, членъ многихъ съѣздовъ по вопросамъ одонтологіи. По окончаніи зубоврачебной школы д-ра Тычинскаго въ г. Одессѣ, сдалъ дипломный экзаменъ при Императорскомъ Харьковскомъ университетѣ. Однако, какъ въ высшей степени любознательный и энергичный человѣкъ, Д. С. не удовольствовался этой подготовкой и обширной практикой и часто ѣздилъ совершенствоваться за границу. Сперва Д. С. поступилъ въ Берлинскую клинику при Берлинскомъ Королевскомъ Институтѣ, затѣмъ въ Поликлинику д-ра Фрейнда, Кербица и Мамлокъ, и закончилъ свое образованіе на курсахъ извѣстнаго американскаго профессора Зандблома, гдѣ обучился, между прочимъ, новѣйшимъ техническимъ мостовиднымъ работамъ, въ чемъ и получилъ надлежащія удостовѣренія. Съ 1896 года Д. С. началъ практиковать въ г. Одессѣ, а въ 1900 и 1902 гг. уже принималъ участіе въ качествѣ члена 3-го Всемірнаго Одонтологическаго Съѣзда въ Парижѣ и 3-го Всероссійскаго Съѣзда въ г. Одессѣ, на послѣднемъ читалъ доклады. Въ теченіе нѣсколькихъ лѣтъ Д. С. состоялъ зубнымъ врачемъ въ Одесскомъ училищѣ слѣпыхъ Вѣдомства Императрицы Маріи Ѳеодоровны, гдѣ читалъ воспитанникамъ уч. лекціи по профилактикѣ болѣзней зубовъ и полости рта. Адресъ: Одесса, Екатерининская, 8. Тел. 24-60.

О. Л. Гаузенбергъ.

Гаузенбергъ — Озіае Львовичъ, дантистъ, родился въ г. Одессѣ. Спеціальное образованіе получилъ въ зубоврачебной школѣ Ѳ. Важинскаго въ С.-Петербургѣ; въ 1886 г. О. Л. успѣшно окончилъ школу и былъ приглашенъ на отвѣтственный постъ руководителя зубоврачебной школы Тычинскаго, а затѣмъ Марголина. Эти должности О. Л. занималъ 15 лѣтъ до 1909 г. Въ Одессѣ О. Л. практикуетъ съ 1887 г. и по своей спеціальности пользуется большой извѣстностью. О. Л. участвуетъ во многихъ просвѣтительныхъ и благотворительныхъ учрежденіяхъ г. Одессы.

Г. М. Фурманскій.

Фурманскій — Григорій Марковичъ, врачъ, родился въ г. Одессѣ въ 1875 г. Образованіе получилъ въ Ришельевской гимн. и Императорскомъ Харьк. универс. по мед. факульт. По окончаніи универс. въ 1900 г. усовершенствовался по зубнымъ болѣзнямъ и хирургической ортопедіи въ университетахъ Берлина и Вюрцбурга въ Германіи. Затѣмъ состоялъ на службѣ земскимъ врачемъ въ Воронежской и Херсонской губерніяхъ. Медицинскимъ Департаментомъ Министерства Внутреннихъ Дѣлъ былъ командированъ на разнаго рода эпидеміи и въ русско-японскую войну состоялъ въ распоряженіи Читинскаго Генералъ-Губернатора; въ Забайкальской области исполнялъ обязанности городоваго врача въ г. Нерчинскѣ и уѣзднаго врача въ Селенгинскомъ уѣздѣ. Затѣмъ Г. М. служилъ судовымъ врачомъ въ Добровольномъ Флотѣ, на судахъ Р. О. П. и Т. въ обществѣ „Кавказъ и Меркурій“ на Каспійскомъ морѣ. Съ 1907 г. практикуетъ въ Одессѣ и пріобрѣлъ за это время широкую популярность, какъ врачъ спеціалистъ по зубнымъ болѣзнямъ. Г. М. состоитъ врачемъ при об-вѣ взаимопомощи Педагоговъ Одесск. Округа, об-вѣ взаимопомощи служащихъ Р. О. П. и Т. и потр. о-вѣ акц. вѣд., членомъ Одесскаго о-ва врачей, Одонтологическаго о-ва и многихъ благотворит. учрежд. Одессы.

В. П. Красноглазовъ.

Д-ръ Красноглазовъ — Владиміръ Петровичъ, статскій совѣтникъ, старшій врачъ Мясницкой гор. больницы, врачъ Императорскаго Человѣколюбиваго Общества, учредитель частной лѣчебницы кожныхъ болѣзней, изъ дворянъ. Родился въ г. Бобровѣ, Воронежской губ., въ 1860 г. Образованіе получилъ въ Московской 6-й гимн. (окончилъ съ серебр. медалью), а затѣмъ въ Императорскомъ Московскомъ университетѣ. Въ 1889 г. былъ опредѣленъ ординаторомъ въ Мясн. больницу, а въ 1891 г. былъ назначенъ старшимъ врачемъ больницы. Какъ энергичный и добросовѣстный докторъ, В. П. безпрерывно пополняетъ свои познанія, и въ 1900 г. въ Вѣнѣ лѣтомъ работалъ у проф. Капози, Нейманна, Хіари и др., въ Берлинѣ—у проф. Лессера; въ 1903 г. снова посѣтилъ клиники профессоровъ въ Вѣнѣ и Берлинѣ. Осенью 1910 г. участвовалъ на съѣздѣ естествоиспытателей и врачей въ Кенигсбергѣ; въ это же время посѣтилъ проф. Эрлиха во Франкфуртѣ-на-Майнѣ и изучалъ въ заграничныхъ клиникахъ методы примѣненія въ медицинѣ препарата „606“. В. П. является авторомъ многихъ научныхъ работъ и статей, состоитъ членомъ многихъ медицинскихъ обществъ, а также гласнымъ Дмитровскаго Уѣзднаго Земскаго Собранія 6-е трехлѣтіе, а съ 1911 г. состоитъ Почетнымъ Мировымъ Судьей по Дмитровскому уѣзду. В. П. очень популяренъ среди многочисленныхъ паціентовъ.

Д-ръ мед. Н. А. Вырубовъ.

Д-ръ Вырубовъ—Николай Алексѣевичъ, совладѣлецъ прекрасно оборудованной санаторіи для нервно-больныхъ и переутомленныхъ, редакторъ-издатель медицинскаго журнала „Психотерапія“, соредакторъ журнала „Современная Психіатрія“, секретарь Правленія „Союза психіатровъ и невропатологовъ“, Родился въ 1869 году и образованіе получилъ въ Московскомъ университетѣ. По окончаніи такового въ 1893 году Николай Алексѣевичъ состоялъ ординаторомъ при клиникѣ нервныхъ болѣзней Военно-Медицинской Академіи, подъ руководствомъ извѣстнаго психіатра академика Бехтерева; затѣмъ Николай Алексѣевичъ служилъ ординаторомъ лѣчебницы св. Пантелеймона, работая въ то же время въ клиникѣ Академіи и публикуя научные труды. Въ 1899 году Николай Алексѣевичъ защитилъ диссертацію и провелъ въ научныхъ занятіяхъ годъ за границей, послѣ чего въ 1901 году былъ приглашенъ на постъ директора Воронежской земск. психіатрической лѣчебницы. Въ 1907 г. Николай Алексѣевичъ переѣхалъ въ Москву и открылъ въ 1909 г., вмѣстѣ съ Е. Н. Рукавишниковой и А. Г. Хрущовымъ, вышеупомянутую санаторію. Въ ней впервые въ Россіи началъ примѣнять „психотерапевтическое лѣченіе“. Санаторія: Москва, Николаевск. ж. д., ст. Крюково.

Прив.-доцентъ д-ръ мед. С. Д. Владычко.

Д-ръ Владычко — Станиславъ Доминиковичъ, родился въ 1878 г. Окончивъ классическую гимназію (съ медалью) и медицинскій факультетъ Императорскаго Московскаго университета съ „отличіемъ“ (1902 г.), избралъ своею спеціальностью нервныя и душевныя болѣзни. Въ 1907 г. былъ прикомандированъ къ Императорской Военно-Медицинской Академіи для усовершенствованія. Съ 1908 г. состоитъ ассистентомъ клиники академика В. М. Бехтерева. Будучи командированъ Военно-Мед. Академіей за границу съ научною цѣлью, занимался въ клиникахъ у проф. Kraepelin'a (въ Мюнхенѣ), у проф. Ziehen'a и у проф. Oppenheim'a (въ Берлинѣ) и у I. Babinsk'аго (въ Парижѣ). Кромѣ того работалъ въ Институтѣ Pasteur'a въ Парижѣ подъ руководствомъ знаменитаго И. И. Мечникова. Въ 1906 г. получилъ степень д-ра медицины, въ 1910 г. — званіе приватъ-доцента И. В. Мед. Академіи по кафедрѣ нервныхъ и душевныхъ болѣзней. Имѣетъ 20 ученыхъ трудовъ. Во время русско-японской войны пробылъ всю осаду въ Портъ-Артурѣ, завѣдуя тамъ психіатрическимъ отдѣленіемъ. Среди больныхъ, какъ опытный врачъ, пользуется исключительной популярностью.

Д-ръ А. М. Калугинъ.

Д-ръ Калугинъ — Александръ Михайловичъ, родился въ 1868 году и по окончаніи Московской 4-ой классической гимназіи, вступилъ въ Императорскій Московскій университетъ. Въ 1895 году Александръ Михайловичъ, успѣшно окончивъ медицинскій факультетъ вышеназваннаго университета, поступилъ ординаторомъ въ гинекологическую клинику М. И. У. Окончивъ ординатуру, Александръ Михайловичъ въ 1900 году открылъ свою частную хирургическую лѣчебницу по женскимъ болѣзнямъ и по акушерству. Въ короткое время лѣчебница достигла широкой популярности, благодаря своему прекрасному хирургическому оборудованію и до сего, времени пользуется заслуженной широкой извѣстностью въ городѣ Москвѣ. Самъ Александръ Михайловичъ очень любимъ паціентами за гуманное отношеніе и лѣченіе, дающее лучшіе результаты. Москва, Пречистенка, домъ 24.

В. Ф. Струевъ.

Струевъ — Викторъ Федоровичъ, извѣстный зубной врачъ г. Одессы сотрудникъ зубоврачебныхъ журналовъ. Родился въ 1866 году въ Екатеринославской губ., званіе же дантиста получилъ въ 1895 году при Императорскомъ Кіевскомъ университетѣ св. Владиміра. Не ограничиваясь этимъ званіемъ, В. Ф. въ 1906 году успѣшно выдержалъ при Новороссійскомъ университетѣ экзаменъ на степень зубного врача, продолжая свою полезную дѣятельность въ г. Одессѣ, начатую въ 1895 году. Благодаря знанію В. Ф. дѣла, число его паціентовъ увеличивалось съ каждымъ годомъ, пріобрѣталась извѣстность, и въ настоящее время къ числу популярныхъ зубныхъ врачей свободно можно причислить и энергичнаго, трудолюбиваго В. Ф. В. Ф. былъ около 8 лѣтъ зубнымъ врачемъ при V одесской гимназіи и дѣтскомъ пріютѣ имени Императрицы Маріи Ѳеодоровны, отдавая свое свободное время зубоврачебной благотворительности.

Д-ръ И. Д. Познанская.

Женщина-врачъ Познанская — Ида Даниловна, одна изъ выдающихся врачей Россіи, почетный членъ женскаго взаимно-благотворительнаго общества, авторъ научно-медицинскихъ статей, лекцій и брошюръ, чрезвычайно популярный врачъ среди многочисленныхъ паціентовъ, получила высшее медицинское образованіе въ С.-Петербургѣ на врачебныхъ курсахъ при Николаевскомъ Военномъ Госпиталѣ, которые окончила блестяще. Со времени окончанія высшаго медицинскаго образованія и до сей поры глубокоуважаемая и гуманная Ида Даниловна работаетъ на избранномъ поприщѣ только въ Петербургѣ, при чемъ Ида Даниловна, являясь владѣлицей лечебницы для больныхъ женщинъ, съ огромнымъ успѣхомъ лечитъ въ дѣтской больницѣ пріюта Принца Ольденбургскаго. Въ Императорскомъ родовспомогательномъ заведеніи И. Д. работала въ теченіе 15 лѣтъ послѣ окончанія курсовъ и др. Въ 1910 году состоялось чествованіе Иды Даниловны въ память 25-лѣтія службы медицинѣ, собравшее очень большое число ея почитателей.

И. И. Друцкій.

Друцкій — Исаакъ Исаевичъ выдающійся ветеринарный врачъ, родился въ 1846 году въ гор. Ростовѣ-на-Дону и высшее образованіе получилъ въ Харьковскомъ ветеринарномъ институтѣ. Въ 1866 году по окончаніи Института, И. И. поступилъ на должность врача при ростовскомъ-на-Дону городскомъ управленіи, въ которомъ честно, не щадя силъ, прослужилъ 45 лѣтъ, выйдя въ 1911 году въ отставку. И. И. почетный мировой судья Ростовскаго округа, членъ многихъ просвѣтительныхъ и благотворительныхъ организацій. За службу имѣетъ много наградъ. Среди всѣхъ окружающихъ И. И. пользуется исключительнымъ уваженіемъ.

Ф. Г. Пашкевичъ.

Пашкевичъ — Федоръ Григорьевичъ, владѣлецъ одной изъ самыхъ крупныхъ въ Россіи зубо-техническихъ лабораторій, родился въ 1883 году въ одной изъ губерній Западнаго края. Спеціальное образованіе получилъ въ зубоврачебной школѣ г. Варшавы. По окончаніи здѣсь курса, Ф. Г. отправился за границу для усовершенствованія въ своей спеціальности. Тамъ онъ съ обычной ему энергіей постарался проникнуть во всѣ тайны современнаго зубоврачебнаго искусства; съ этой цѣлью онъ побывалъ во всѣхъ главнѣйшихъ міровыхъ столицахъ: въ Берлинѣ, Парижѣ, Лондонѣ, и наконецъ въ Нью-Іоркѣ, этомъ американскомъ очагѣ зубоврачебной техники. Только почувствовавъ, себя вполнѣ на высотѣ современнаго уровня этой техники, Ф. Г. Пашкевичъ возвратился въ Россію, и въ 1903 г. поступилъ въ одинъ изъ извѣстныхъ въ Москвѣ зубоврачебныхъ кабинетовъ, гдѣ сразу обратилъ на себя вниманіе своими выдающимися способностями, трудолюбіемъ и энергіей. Благодаря этимъ качествамъ Федоръ Григорьевичъ быстро успѣлъ создать себѣ возможность открыть въ Москвѣ собственный скромный зубоврачебный кабинетъ, быстро завоевавшій себѣ громкую извѣстность не только въ столицѣ, но и по всей Россіи. Въ настоящее время это уже не только маленькій зубо-врачебный кабинетикъ, но

грандіозное зубо-техническое учрежденіе, состоящее изъ лабораторіи и мастерской, оборудованныхъ всѣми новѣйшими усовершенствованіями въ зубо-врачебной и зубо-технической области.

Начиная съ 1907 года Ф. Г. за свои работы по изготовленію искусственныхъ зубовъ удостоенъ высшихъ наградъ на всѣхъ русскихъ и иностранныхъ выставкахъ. Молодое, но уже прочно поставленное, дѣло развивается и идетъ впередъ, и его энергичный руководитель не устаетъ внимательно слѣдить за всѣми новѣйшими изобрѣтеніями и усовершенствованіями, тотчасъ же примѣняя ихъ въ своемъ учрежденіи.

К. К. Смирновъ.

Смирновъ—Константинъ Константиновичъ, зубной врачъ г. Одессы. Родился въ гор. Звенигородѣ, Моск. губ., среднее образованіе получилъ въ пятой гимназіи г. Одессы, затѣмъ поступилъ въ зубоврачебную школу г. Марголина. Окончивъ ее съ отличіемъ и сдавъ экзаменъ на степень зубного врача при Новороссійскомъ университетѣ, К. К. пріобрѣлъ большую практику среди населенія, къ коему всегда относился съ рѣдкимъ вниманіемъ. Съ 1908 г. К. К., какъ опытный зубной врачъ, получилъ мѣсто зубного врача при Епархіальномъ женскомъ училищѣ, а также при Экономич. обществѣ офицеровъ Одесскаго военнаго округа, среди коихъ давно пользуется заслуженными любовью и уваженіемъ. К. К.—членъ „Общества защиты женщинъ“.

С. Г. Вальтеръ.

Вальтеръ—Сергѣй Герасимовичъ, популярный московскій зубной врачъ, владѣлецъ зуболечебницы съ хирургическимъ отдѣленіемъ и зубо-технической школой. Родился въ 1877 году. Лечебницу свою С. Г. открылъ въ 1907 году, для чего выписалъ изъ-за границы всѣ инструменты; при хирургическомъ отдѣленіи С. Г. устроилъ рентгеновскій кабинетъ, въ коемъ 12 креселъ обслуживается 8-мью электрическими боръ-машинами и т. п. При лечебницѣ 8 сотрудниковъ. Число кліентовъ, благодаря искусному леченію, ежегодно растетъ и среди нихъ слава С. Г., какъ знатока, еще болѣе упрочивается. За качество работъ С. Г. удостоенъ на выставкѣ въ г. Римѣ высшей награды.

Л. С. Брауншвейгъ.

Брауншвейгъ—Леонидъ Семеновичъ нынѣ покойный. Родился въ г. Вильно, образованіе получилъ въ мѣстной гимназіи и въ Имп. Казанскомъ университетѣ. Въ лицѣ Л. С. сошелъ въ могилу видный провизоръ-аптекарь г. Петербурга, болѣе 25 лѣтъ владѣвшій Спасскою аптекою, гдѣ въ 1898 году первый изъ аптекарей Россійской Имперіи основалъ двойную смѣну, т.-е. 7 часовый рабочій день и благодаря его иниціативѣ, теперь уже въ большинствѣ аптекъ введена двойная смѣна. Л. С.—кавалеръ орденовъ до св. Владиміра 4 ст. включительно, статскій совѣтникъ, учредитель перваго дома Трудолюбія и многихъ благотворительныхъ и просвѣтительныхъ обществъ. Покойный былъ свѣтлой личностью и имѣлъ чуткую душу къ страданію ближняго.

Л. І. Заблоцкій.

Заблоцкій—Левъ Іосифовичъ, с.-петербургскій аптекарь-провизоръ. Родился въ Спб. въ 1872 г., образованіе получилъ въ 7-ой С.-Петербургской гимназіи. Являясь владѣльцемъ популярной Петровской аптеки и склада, Л. І. съ 1898 г. состоитъ провизоромъ Императ. Юрьевскаго университета и за свою полезную дѣятельность имѣетъ ордена св. Станислава и св. Анны, медаль за русско-японскую войну. Съ 1899 г. состоитъ членомъ Высочайше утвержден. С.-Петербургскаго фармацевтическаго общества и съ 1900 г. состоитъ почетнымъ членомъ Спб. совѣта дѣтскихъ пріютовъ и многихъ другихъ учрежденій. Л. І. одинъ изъ главныхъ и первыхъ сотрудниковъ Спб. аптекаря Л. С. Брауншвейга при введеніи двойной смѣны, т.-е. 7 часовъ труда въ аптекахъ Россійской Имперіи. Л. І. какъ среди аптекарей и сотрудниковъ-фармацевтовъ, такъ и среди сочленовъ вышеназванныхъ учрежденій пользуется большимъ уваженіемъ. Л. І. очень уважаемъ и среди многочисленныхъ покупателей и пользуется среди нихъ репутаціей гуманнаго человѣка Адресъ: С.-Петербургъ, Петерб. ст., Больш. пр., д. 2 и 16. Тел. 507-71 и 499-79.

М. А. Колпакчи.

Колпакчи—Маркъ Алекс., провизоръ, владѣлецъ аптеки основанной въ 1802 году въ Одессѣ. М. А. родился въ г. Хотинѣ, Бессарабской губ. Первоначальное образованіе получилъ въ Каменецъ-Подольской гимназіи, званіе аптекарскаго помощника въ Кіевѣ при университетѣ св. Владиміра, званіе провизора получилъ въ 1886 г. въ Императорскомъ Московскомъ университетѣ. По полученіи званіи провизора М. А. владѣлъ аптекою въ городѣ Оргѣевѣ, Бессарабск. губ., и съ 1897 г. переселился въ Одессу, гдѣ пріобрѣлъ аптеку, принадлежавшую провизору Биллигу, по Ришельевской ул. въ д. № 35. М. А. состоитъ товарищемъ предсѣдателя Южно-Русскаго о-ва Взаимнаго Страхованія аптекъ отъ огня, членомъ многихъ кредитныхъ учрежденій, членомъ о-ва Эзрай-Айнимъ, Эзрай-Хойнимъ, о-ва распространенія просвѣщенія между евреями, о-ва санаторныхъ колоній, чл. о-ва дошкольн. образов. еврейск. дѣтей, почетнымъ членомъ Дѣтскихъ пріютовъ Вѣдомства Учрежденій Императрицы Маріи Ѳеодоровны и многихъ другихъ благотв. и просвѣт. учрежденій и о-въ.

А. А. Рубановскій.

Рубановскій — Александръ Афанасьевичъ, московскій аптекарь, статскій совѣтникъ. Родился въ декабрѣ 1840 года. Степенью провизора удостоенъ въ Московскомъ университетѣ въ 1864 году. Основалъ собственную аптеку въ Москвѣ, съ разрѣшенія начальства, въ 1878 г. въ октябрѣ. При аптекѣ химическая лабораторія. А. А. Рубановскій первый изъ русскихъ аптекарей сталъ вырабатывать въ своей лабораторіи пережиренныя медицинскія и гигіеническія мыла, по способу дерматологовъ проф. Унна и Эйхгофа; издѣлія удостоивались наградами. А. А. Рубановскій съ 1880 года состоитъ почетнымъ членомъ Попечительнаго Совѣта при Комиссаровскомъ Техническомъ училищѣ и по цензу жены избранъ уѣздн. и губер. гласнымъ отъ Ржевскаго уѣзда, Тверской губ.

Г. О. Габриловичъ.

Габриловичъ — Густавъ Осиповичъ, родился въ г. Россіянахъ, Ковенск. губ. Образованіе получилъ въ Россіянскомъ дворянскомъ училищѣ. Съ отличіемъ выдержалъ экзаменъ на аптекарскаго помощника въ Московскомъ универс., послѣ чего поступилъ студентомъ фармаціи въ Императ. медико-хирург. академіи, гдѣ выдержалъ экзаменъ на званіе провизора съ отличіемъ. Послѣ этого занимался въ химической лабораторіи той же академіи подъ руководствомъ проф. Зинина, послѣ чего защитилъ диссертацію и удостоился званія магистра фармаціи въ 1866 году. Въ 1870 году пріобрѣлъ аптеку въ Минскѣ. Въ 1876 г. избранъ гласнымъ на 4-хлѣтіе въ думу и въ томъ же году прошелъ въ члены управы. Во время войны съ Турціей состоялъ членомъ „Краснаго Креста“. На посту члена городской думы и управы Г. О. состоялъ около 12 лѣтъ. Будучи членомъ управы онъ проходилъ разныя должности по выборамъ. Г. О. былъ учредителемъ и членомъ совѣта О-ва Взаимнаго Кредита, Минскаго взаимнаго страхованія, вольнаго пожарнаго общества и другихъ благотворительныхъ учрежденій и попечителемъ больницы и богадѣльни. Въ 1901 году пріобрѣлъ въ Москвѣ Петровскую аптеку. Состоитъ почетнымъ членомъ Дѣтскихъ Пріютовъ, членомъ правленія Московск. фармацевтич. о-ва, аптекаремъ при Александро-Маріинскомъ пріютѣ. За дѣятельность свою получилъ чинъ коллежскаго совѣтника и орденъ св. Станислава и другіе знаки отличія. Въ дѣлѣ помогаетъ его сынъ, Осипъ Густавовичъ Габриловичъ, родившійся въ 1872 году и получившій образованіе въ Петерб. гимназіи. О. Г. получилъ спеціальное фармацевтическое образованіе и защитилъ въ Москвѣ диссертацію на степень магистра.

Л. П. Месаксуди (Барашъ).

Месаксуди, по сценѣ Барашъ—Людмила Павловна, артистка Импер. театровъ. Родилась въ 1887 году въ С.-Петербургѣ. Почти противъ желанія ея родныхъ, Л. П. была отдана въ Императорское Театральное училище, по настоянію извѣстнаго художника г. Зичи; послѣдній внимательно слѣдилъ за образованіемъ и воспитаніемъ Л. П. до окончанія ею училища. Въ училищѣ (въ началѣ) Л. П. успѣховъ особенныхъ не проявляла; но въ старшихъ классахъ, перейдя къ г. А. А. Горскому, затѣмъ къ П. А. Гердтъ, Л. П. стала выдвигаться и окончила училище по классу М. М. Фокина одной изъ лучшихъ 22-го мая 1905 года.

Танцовала Л. П. очень много (до 150 участій въ сезонъ).

Участвовала Л. П. въ балетахъ: „Спящая Красавица“, „Лебединое озеро“, „Конекъ-Горбунокъ“, „Царь Кондавлъ“, „Дочь Фараона“, „Эсмеральда“, „Тщетная предосторожность“, „Ручей“, „Фея куколъ“, „Щелкунчикъ“ и т. д. Въ отвѣтственной мимической роли Л. П. выступила первый разъ въ балетѣ „Египетскія ночи“ Аренскаго (въ постановкѣ Фокина) 19 февраля 1909 года, въ роли „Царицы Клеопатры“ и имѣла большой успѣхъ. Танцовала Л. П. также во всѣхъ операхъ, идущихъ на Императорской сценѣ. Участвовала много въ благотворительныхъ спектакляхъ, играла отвѣтственныя роли въ балетахъ „Привалъ кавалеріи“ и „Путешествующая танцовщица“. За границей Л. П. танцовала въ частныхъ антрепризахъ въ гг. Стокгольмѣ, Копенгагенѣ, Прагѣ, Берлинѣ, въ Парижѣ (въ 1909 г.) въ первой поѣздкѣ Дягилева съ артистами Императорскихъ театровъ. Имѣла Л. П. много приглашеній въ Лондонъ, но должна была отказаться изъ-за болѣзни. Въ ноябрѣ мѣсяцѣ 1909 года Л. П. вышла замужъ и стала рѣже появляться на сценѣ.

Въ 1910 году здоровье Л. П. еще сильнѣе пошатнулось и Л. П. не появлялась до октябрѣ 1912 года, когда опять выступила въ мимической роли „Доброй феи“ въ балетѣ „Арлекинада“.

М. И. Фигнеръ.

Фигнеръ—Медея Ивановна, солистка Его Величества. Родилась въ душистомъ цвѣтникѣ Италіи—въ гор. Флоренціи, въ очень небогатой семьѣ. Съ ранняго дѣтства у маленькой Мей (фамилія М. И. до замужества) появились способности къ пѣнію и поддержкой къ развитію ея таланта она была вполнѣ обязана своему дядѣ, поэту-импровизатору. Благодаря дядѣ, М. И. удалось поступить въ консерваторію въ своемъ родномъ городѣ. Ей было всего 14 лѣтъ, а на семнадцатомъ году Медея Мей уже выступила въ партіи „Азучены" (Трубадуръ) въ г. Синалунгѣ. Приглашеніе затѣмъ въ главный Флорентійскій театръ окончательно утвердило карьеру юной артистки. Она пѣла во всѣхъ главныхъ городахъ Италіи и менѣе чѣмъ черезъ два года послѣ своего дебюта въ Синалунгѣ получила ангажементъ въ знаменитѣйшіе театры Испаніи. Вскорѣ послѣ большого опернаго турнэ по Испаніи знаменитая артистка, обладая чуднымъ драматическимъ сопрано, пѣла въ Бухарестѣ и два лѣта подъ рядъ (1885 и 1886 г.) была въ Южной Америкѣ, гдѣ, особенно во второй ея пріѣздъ, успѣхъ ея былъ грандіозенъ. Весной 1887 года въ Миланъ пріѣхалъ режиссеръ С.-ПБ. русской оперы Г. П. Кондратьевъ и ангажировалъ Медею Мей на весенній сезонъ въ Императорскую оперу. Молодая красивая итальянка, послѣ блестящаго дебюта въ Маріинскомъ театрѣ въ операхъ „Гугеноты", сразу зачаровала публику; съ 1889 года Медея Фигнеръ стала нашей русской артисткой, 25 лѣтъ поработавшей на русской сценѣ и для русской сцены. На ея прощальномъ бенефисѣ 20 января 1912 года одинъ изъ привѣтствовавшихъ ее ораторовъ сказалъ ей „вѣдь вы:—наша славная традиція" и это правда, яркая правда. Она показала, какъ надо пѣть, она показала, какъ надо играть. Не русская по происхожденію, М. М. создала такіе чисто русскіе типы, какъ Татьяна въ „Евгеніи Онѣгинѣ", Лиза въ „Пиковой Дамѣ", Наташа въ „Опричникѣ" и т. д. Дарованіе г-жи Фигнеръ—свѣтильникъ въ искусствѣ, стоящій высоко на горѣ и видимый всѣми. Медея Ивановна имѣетъ, кромѣ званія Солистки Его Величества, двѣ большія золотыя медали на Станиславской и на Александро-Невской лентахъ, знакъ Императрицы Александры Ѳеодоровны, браслетъ съ портретомъ Государя Императора, окруженный брилліантами, нѣсколько царскихъ подарковъ, нѣсколько иностранныхъ медалей.

Ю. Л. Соколовская.

Соколовская—Юлія Леонидовна (урожден. Якимовская), выдающаяся оперная артистка. Родилась 29 мая 1875 года въ г. Темиръ-Ханъ-Шурѣ и образованіе получила въ Смольномъ институтѣ. Обладая прекраснымъ драматическимъ сопрано Ю. Л. у Ферни Джиральдони въ теченіе четырехъ сезоновъ (1892—1895 гг.) брала уроки пѣнія. Первый удачный дебютъ Ю. Л. былъ въ 1895 г., въ операхъ „Аида" (въ заглавной роли), шедшей въ городскомъ театрѣ г. Тифлиса. Здѣсь Ю. Л. прослужила въ теченіе 3 мѣсяцевъ. Слѣдующій сезонъ 1896 года Ю. Л. уже пѣла въ г. Харьковѣ, а затѣмъ въ гг. Казани и Саратовѣ (1897 г.); постомъ 1898 года Ю. Л. пѣла въ г. Баку, лѣтомъ въ г. Кисловодскѣ, а осенью того же года была приглашена въ г. Москву къ С. И. Мамонтову; здѣсь Ю. Л. пѣла до поста 1899 года, выступая съ огромнымъ успѣхомъ вмѣстѣ съ Шаляпинымъ въ операхъ „Юдифь". Въ томъ же году Ю. Л. была приглашена на Московскую Императорскую сцену. Блестяще дебютируя въ роли Валентины въ операхъ „Гугеноты", затѣмъ въ роляхъ Юдифи, Леоноры (оп. Трубадуръ), Амеліи (Балъ-Маскарадъ) и др. операхъ, Ю. Л. несла отвѣтственный и разнообразный репертуаръ (включая и Вагнеровскія оперы) въ теченіе шести сезоновъ. За этотъ періодъ Ю. Л. ѣздила каждое лѣто для усовершенствованія за границу (въ Миланъ, Парижъ, Берлинъ и Вѣну) и занималась у лучшихъ профессоровъ пѣнія, какъ-то: Эскалаисъ, Сбрилья и др. По уходѣ съ Императорской сценъ Ю. Л. гастролировала въ гг. Одессѣ, Кіевѣ, Екатеринбургѣ, Перми и др. городахъ на частныхъ сценахъ, стяжавъ себѣ искреннюю симпатію публики, всегда горячо принимавшей каждый выходъ талантливой и любимой гастролерши. Адресъ: С.-Петербургъ, Мѣщанская, д. 23, кв. 9. Тел. 600-25.

Г. І. Большакова І.

Большакова І—Галя Іосифовна, артистка Императорскихъ театровъ. Родилась въ 1892 г., образованіе получила въ Императорскомъ Театральномъ училищѣ. Въ 1909 г. по окончаніи училища Г. І. поступила на сцену Маріинскаго театра артисткой балетной труппы, выступивъ для перваго дебюта въ балетѣ „Лебединое озеро". Въ настоящее время Г. І. является очень симпатичной и популярной балетной артисткой, каждое выступленіе которой вызываетъ бурные апплодисменты истинныхъ знатоковъ балетнаго искусства. Г. І. много работаетъ надъ собой и, со временемъ, даровитая артистка безспорно займетъ одно изъ первыхъ мѣстъ въ русскомъ балетѣ. С.-Петербургъ, Маріинскій театръ.

М. А. Славина. (Баронесса Медемъ.)

Солистка Его Величества.

Славина—М. А., по мужу баронесса Медемъ, знаменитая рус. артистка Императорскихъ театровъ. Родилась въ 1858 году, воспитаніе и музыкальное образованіе получила въ Императорскомъ Театральномъ училищѣ и консерваторіи. Въ 1877 году М. А. была выпущена изъ училища въ оперную труппу Маріинскаго театра артисткой 1-го разряда. Въ 1879 году М. А. съ большимъ успѣхомъ дебютировала въ оперѣ „Аида", въ роли Амнерисъ, послѣ чего, непрерывно совершенствуясь и доводя исполненіе ролей до рѣдкаго совершенства, М. А. прославила свое артистическое имя и стала любимицей русской публики, каковой остается и по сіе время. 29-го января 1902 г. М. А. праздновала свой 25-л. юбилей, собравшій массу почитателей и отмѣченный прессой высшими похвалами по адресу талантливой юбилярши. За 20-ти лѣтнюю службу получила званіе солистки Его Величества, за 25-ти лѣт.—браслетъ съ золотой медалью, окруженной брилліантами и за 35-ти лѣт.—золотую медаль, украшенную брилліантами, на Андреевской лентѣ. Въ репертуарѣ М. А. до 60-ти исполненныхъ ею ролей.

Е. А. Вальтеръ-Кюне.

Вальтеръ-Кюне—Екатерина Адольфовна. Родилась въ Петербургѣ 1-го мая 1870 г. и съ ранняго возраста поражала всѣхъ выдающейся музыкальностью. Въ 1883 году Е. А. поступила въ Спб. консерваторію по классу рояля къ профессору Лютшъ. Послѣ ухода проф. Лютша перешла къ А. Г. Рубинштейну, который неоднократно уговаривалъ ее бросить арфу, обѣщая выработать изъ нея первоклассную піанистку. Однако успѣхъ которымъ она пользовалась, выступая здѣсь и за границей въ концертахъ на арфѣ, побудилъ ее усовершенствоваться на арфѣ, для чего она ѣздила нѣсколько разъ въ Парижъ заниматься съ Лебано и Гассельмансомъ. Въ 1892 году Е. А. имѣла счастье играть передъ Царской Семьею и была назначена по повелѣнію Ея Императорскаго Величества Государыни Маріи Ѳеодоровны профессоромъ арфы въ Смольномъ институтѣ благородныхъ дѣвицъ. Въ 1908 году Е. А. была удостоена Царскимъ подаркомъ отъ Ея Императорскаго Величества Государыни Александры Ѳеодоровны. Е. А. состояла солисткой Императорской русской оперы и балета до 1898 года, а съ 1894 года состоитъ профессоромъ арфы въ Спб. консерваторіи.

О. Ф. Сорокина.

Сорокина—Ольга Федоровна, артистка Малаго театра. Родилась 8-го марта 1886 года въ С.-Петербургѣ и по окончаніи Александровской женской гимназіи поступила на высшіе женскіе Бестужевскіе курсы. Со второго курса, однако, Ольга Федоровна вышла замужъ за горнаго инженера, который вскорѣ погибъ жертвой революціи 1906 года. Чувствуя наслѣдственное призваніе къ сценѣ, О. Ф. спеціальное образованіе получила въ Суворинской театральной школѣ, по окончаніи которой была принята въ числѣ трехъ учениць на сцену театра Л.-Х. Общества. О. Ф. считается выдающейся артисткой въ роляхъ бытового и характернаго амплуа и, участвуя на многихъ частныхъ сценахъ, сыграла нѣсколько разъ съ большимъ успѣхомъ „Псишу" въ пьесѣ Ю. Д. Бѣляева. О. Ф. пользуется симпатіями лучшаго современнаго общества, по достоинству оцѣнившаго даровитую артистку.

К. А. Бекъ.

Бекъ—Константинъ Александровичъ, артистъ Императорскихъ театровъ, преподаватель пластики и танцевъ Императорскаго Театральнаго училища, Московской Консерваторіи и музыкальныхъ училищъ Ильинскаго, Морозова и Шоръ. Родился въ гор. Москвѣ въ 1873 году и образованіе получилъ въ Императорскомъ Московскомъ Театральномъ училищѣ. Константинъ Александровичъ, являясь знатокомъ и спеціалистомъ преподаваемаго предмета, въ то же время обладаетъ педагогическимъ даромъ преподавать учащимся во всемъ объемѣ необходимыя познанія, благодаря чему пользуется среди многочисленныхъ учениковъ и ученицъ завидной репутаціей уважаемаго преподавателя. Долгоруковская ул., д. 36.

Н. Н. Ходотовъ.

Ходотовъ—Николай Николаевичъ, артистъ Императорскихъ театровъ, авторъ-драматургъ, преподаватель драматическаго искусства и чрезвычайно яркій представитель искусства мелодекламаціи. Родился въ 1878 году въ г. Петрозаводскѣ и образованіе получилъ въ Кронштадтской гимназіи. Еще ребенкомъ Н. Н. чувствовалъ призваніе къ сценѣ и, блистательно выдержавъ въ 1898 г. выпускной экзаменъ при Импер. Театр. училищѣ, былъ зачисленъ въ труппу Имп. сцены на отвѣтственныя роли. Его жизнь дастъ со временемъ богатый и поучительный матеріалъ историку русскаго театра, редакція же изданія считаетъ долгомъ отмѣтить, что имя г. Ходотова стоитъ, какъ гордость русской сцены, на ряду съ именами любимыхъ лучшихъ русскихъ артистовъ прошлыхъ и настоящихъ лѣтъ.

Е. Р. фонъ-Левенъ.

Фонъ-Левенъ—Е. Р., потомственный дворянинъ, дирижеръ популярнаго великорусскаго С.-Петербургскаго оркестра. Родился съ 1882 г. и влеченіе къ музыкѣ почувствовалъ еще на школьной скамьѣ. Въ 1904 г. нѣкто Соболевъ предложилъ Е. Р. быть руководителемъ оркестра балалаечниковъ и Е. Р., принявъ лестное предложеніе, сразу возродилъ угасавшее начинаніе. Численность оркестра нынѣ равна 40 музыкантамъ, въ число инструментовъ входятъ гусли и, послѣ оркестра г. В. В. Андреева, оркестръ Е. Р., безспорно,—лучшій по организаціи и первый среди любительскихъ. Помощниками Е. Р. состоятъ гг. Гиргасъ и Цуркинъ. Въ 1914 году состоится большой юбилейный концертъ въ виду 10-лѣтія оркестра, столь успѣшно выступавшаго на многочисленныхъ концертахъ.

Н. И. Привалovъ.

Привалovъ—Николай Ивановичъ, историкъ музыки, знаменитый сотрудникъ г. В. В. Андреева и самостоятельный возстановитель многихъ древне-русскихъ инструментовъ, какъ-то: гуслей, ложекъ и т. д., извѣстный лекторъ, основатель и дирижеръ извѣстнаго великорус. оркестра, сотрудникъ многочисленныхъ періодическихъ изданій, авторъ русскихъ народныхъ оперъ, преподаватель народной музыки въ войскахъ гвардіи Его Императорскаго Величества, членъ многихъ Императорскихъ научныхъ обществъ и т. д. Родился въ 1868 году въ Нижнетагильскѣ, Пермск. губ., образованіе получилъ въ 1-мъ Спб. реальномъ училищѣ, а также въ Горномъ и Императорскомъ Археологическомъ Институтахъ. Интересно отмѣтить: знаменитый популяризаторъ народной музыки, создалъ въ Импер. Арх. Институтѣ особую кафедру: „Исторія сл.-русскаго пѣснотворчества". Н. И.—директоръ безплатныхъ муз. хоров. классовъ Спб. Город. П-ва о Народ. трезв., основанныхъ имъ. За труды въ области русской пѣсни и древнихъ муз. инструментовъ увѣнчанъ медалью этногр. отд. Имп. рус. о-ва, званіемъ д. чл. муз. этн. ком. при Моск. унив., д. чл. Имп. рус. арх. о-ва и т. п. С.-Петербургъ, Провіантская, 3, кв. 8.

А. А. Шанцеръ.

Шанцеръ — Антонъ Александровичъ, кіевскій домовладѣлецъ, а также создатель роскошнаго, занимающаго одно изъ первыхъ мѣстъ въ Европѣ, кино-театра, выдающійся театральный дѣятель. Родился въ гор. Тарновѣ; въ 1896 году Антонъ Александровичъ переселился въ г. Кіевъ, а въ 1905 году онъ посвятилъ себя синематографическп-театральному дѣлу.

Зрительный залъ (экранъ).

Нижнее фойе театра (къ выходу).

Чтобы оцѣнить хоть въ слабой степени дѣятельность Антона Александровича, необходимо въ его чрезвычайно поучительной, для слабыхъ волей и духомъ людей, біографіи остановиться на значеніи въ современной жизни синематографа.

Неожиданно появившись сотнями „электро-театровъ“, синематографъ властно заявилъ свои права на вниманіе современной публики и то, что казалось невозможнымъ или смѣшнымъ не такъ давно еще, стало проникать въ жизнь и осуществляться.

Его широковѣщательныя, заманчивыя, всѣхъ цвѣтовъ радуги, афиши облѣпили стѣны роскошныхъ, отдѣланныхъ съ царской роскошью, стильныхъ и не стильныхъ зданій и, возвѣщая программой списокъ картинъ то драматическихъ, то комическихъ, то видовыхъ etc.,

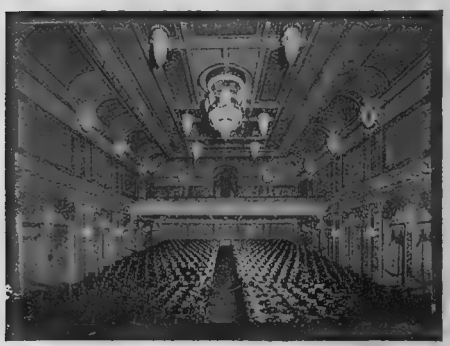

Зрительный залъ (общій видъ отъ экрана).

Кассы для продажи билетовъ.

остановили и притянули вниманіе толпы къ своему властелину — синематографу. Сперва робко, недовѣрчиво, иронически улыбаясь, пошла современная публика на этотъ назойливый, млочалливый зовъ. Но прошло нѣкоторое время и толпа, не забывая и театра, горячо поддержала золотомъ ненасытное кинематографическое чудище, и теперь мы знаемъ, что театръ, въ лицѣ его лучшихъ представителей, съ затаенной тревогой изумляется росту исполинскаго конкуррента! Больше того: лучшіе писатели пишутъ сценаріусы, лучшіе арти-

Боковой видъ верхняго фойе.

сты играютъ и лучшіе музыканты импровизируютъ, и все для синематографа. Но велика задача синематографа: онъ долженъ не развращать, а проводить въ жизнь лучшія идеалы человѣчества.

Именно за разрѣшеніе этой задачи и взялся энергичный и даровитый Антонъ Александровичъ и, взявшись, сумѣлъ, благодаря своему неутомимому трудолюбію, блестяще ее разрѣшить. Каждый, хоть разъ въ жизни посѣтившій этотъ замѣчательный кино-театръ, навсегда

унесетъ съ собой тотъ восторгъ, который овладѣваетъ всякимъ, кто увидѣлъ на стильномъ экранѣ кино-театра Антона Александровича прекрасныя по содержанію и выполненію художественныя картины; кто хоть разъ услышалъ дивную импровизацію колоссальнаго (60 музыкантовъ-виртуозовъ) оркестра, кто хоть разъ оцѣнилъ значеніе электрической вентиляціи, роскошной обстановки театра, то любезное вниманіе къ публикѣ, которое, не довольствуясь обычными правилами вѣжливости, предупредительно идетъ навстрѣчу самому изысканному требованію многочисленной публики, буквально „заполняющей“ всѣ чарующіе уголки этого шедевра кино-театра.

Можно смѣло утверждать, что Кіевъ долженъ гордиться столь украшающимъ его прекраснымъ кино-театромъ, источникомъ высшаго наслажденія во всѣхъ отношеніяхъ и притомъ за самую общедоступную плату.

Короче говоря, кино-театръ Антона Александровича стоитъ нынѣ на ряду съ лучшими сценами нашихъ видныхъ театровъ и если кіевскіе театры не всегда наполнены публикой,

Общій видъ верхняго фойе.

Нижнее фойе театра (отъ входа).

то они должны учитывать сосѣдство обаятельнаго и чарующаго кино-театра Антона Александровича.

Повидимому обаяніе этого великолѣпнаго шедевра было столь велико, что самъ Его Величество Король Сербіи счелъ владѣльца достойнымъ награды: Антону Александровичу, при королевской милостивой грамотѣ, за отличные снимки, за „обаяніе“, былъ пожалованъ орденъ св. Саввы 5-й степени. Этимъ королевскимъ указомъ какъ бы подчеркнулось, что Антонъ Александровичъ, дѣйствительно, возвысилъ кино-театръ и поставилъ его на ряду съ лучшими сценами европейскихъ театровъ.

А. А.— владѣлецъ образцовой лабораторіи для производства снимковъ, а также библіотеки картинъ, количествомъ свыше 1.000.000 метровъ.

Сочувствуя просвѣтительнымъ цѣлямъ, Антонъ Александровичъ въ свободные часы предоставляетъ помѣщеніе для чтенія лекцій, стяжавъ себѣ всеобщую колоссальную популярность, какъ замѣчательный организаторъ и театральный дѣятель.

Гор. Кіевъ.

И. С. Зонъ.

Зонъ—Игнатій Сергѣевичъ, потомственный почетный гражд., уроженецъ Царскаго Села, антрепренерствуетъ съ 1905 года. Въ настоящее время И. С. состоитъ арендаторомъ театра „Пассажъ“ въ С.-Петербургѣ, театра „Миніатюръ“ въ Ригѣ и театра бывш. „Буффъ“ нынѣ „Зонъ“ въ Москвѣ. Кромѣ упомянутыхъ предпріятій И. С. Зонъ арендовалъ на 10 лѣтъ извѣстный въ Петербургѣ по величинѣ (вмѣщаетъ до 16 тысячъ человѣкъ) „Спортингъ Паласъ“, Башкирова, каковой капитально перестраивается имъ для театральныхъ представленій, по образцу Берлинскихъ театровъ: „Винтергартенъ“ и „Метрополь“. Иниціатива И. С. Зона въ этомъ направленіи дастъ возможность имѣть въ Россіи единственный по своей величинѣ и изяществу театръ, приспособленный къ устройству всевозможнаго рода развлеченій. Для Москвы И. С. Зонъ сдѣлалъ очень многое, такъ какъ создалъ изъ театра „Буффъ“, явно нелюбимаго публикой, веселый и интересный театръ обозрѣній. Правильно сказалъ режиссеръ А. А. Брянскій на бенефисѣ И. С., что „Вы оживили то мѣсто, надъ которымъ красовался въ теченіе многихъ лѣтъ могильный холмъ“. И. С. заслужилъ въ общественныхъ и артистическихъ кругахъ имя талантливаго антрепренера своимъ знаніемъ требованій публики и художественной постановкой пьесъ.

С. Г. Страшнова.

Страшнова—Софья Григорьевна, происходитъ изъ московской купеческой семьи. С. Г. родилась въ Москвѣ въ 1880 г. и образованіе получила въ среднеучебномъ заведеніи-пансіонѣ. По окончаніи курса ученія С. Г. вышла замужъ за московскаго купеческаго сына А. В. Страшнова и проживала въ г. Костромѣ, гдѣ находился собственный лѣсопильный заводъ. По закрытіи завода въ 1910 г. С. Г. переселилась въ Москву и пріобрѣла въ томъ же году синематографъ „Юморъ“, находящійся на Покровкѣ, въ д. Житаревыхъ, 18. Благодаря вкусу и неустанному труду, дѣло С. Г. стало развиваться и въ настоящее время электро-театръ сталъ любимымъ мѣстомъ посѣщенія публики. Телеф. 3-06-62.

О. О. Преображенская.

Преображенская — Ольга Осиповна, заслуженная артистка Императорскихъ театровъ, любимица публики, популярная балерина, заслужившая русскому балету много лавровъ. По окончаніи Спб. Императорскаго театральнаго училища, въ 1889 году поступила на сцену Маріинскаго театра. Пройдя всѣ театральные чины, съ самаго маленькаго до настоящаго званія, Ольга Осиповна совершила большое количество турнэ по Россіи, а также за границей: Германіи, Англіи, Франціи, Австро-Венгріи, Южной Америкѣ и т. д. Репертуаръ Ольги Осиповны крайне обширенъ и состоитъ изъ балетовъ Чайковскаго, Глазунова, Сенъ-Санса и т. д. Вмѣстѣ съ тѣмъ Ольга Осиповна съ огромнымъ успѣхомъ выступала въ операхъ „Жизнь за Царя", „Снѣгурочка", „Пророкъ", „Робертъ Діаволъ", „Аріана и Синяя Борода" (Ariana et Barbe Bleu), „Дюкоса", „Rosencavalier" R. Straus, „Самсонъ и Далила", „Русланъ и Людмила", „Русалка", „Карменъ", „Фаустъ" и т. д. Ольгу Осиповну считали лучшей и гордились такой ученицей m-me Beretta и профессора Іогансонъ, Петипа, Ивановъ, Чеккетти.

А. А. Горскій.

Горскій—А. А. Родился въ С.-Петербургѣ 6-го августа 1871 г. Православный. Воспитывался въ Императорскомъ С.-Петербургскомъ Театральномъ училищѣ. 1-го іюня 1889 года опредѣленъ былъ въ балетную труппу Императорскихъ С.-Петербургскихъ театровъ кордебалетнымъ танцовщикомъ. 1-го октября 1892 г. переведенъ въ корифеи 2-го разряда; 1-го сентября 1894 г. переведенъ въ корифеи 1-го разряда; 1-го сентября 1895 г. переведенъ въ танцовщики 2-го разряда, и 1-го сентября 1900 г. переведенъ въ танцовщики 1-го разряда. Въ теченіе этого времени дважды былъ командированъ въ г. Москву для постановки на сценѣ Большого театра балетовъ: „Спящая Красавица" и „Раймонда", оба въ петербургской редакціи М. И. Петипа; неоднократно участвовалъ какъ артистъ въ парадныхъ спектакляхъ и послѣднихъ коронаціонныхъ въ Москвѣ, за что удостоенъ Высочайшими подарками. Въ теченіе пяти лѣтъ участвовалъ въ спектакляхъ Красносельскаго театра и въ качествѣ режиссера и артиста участвовалъ въ поѣздкѣ въ г. Буда-Пештъ съ М. М. Петипа. Съ 9-го сентября былъ переведенъ въ Москву режиссеромъ и исполн. обяз. балетмейстра Императорской московской балетной труппы. 1-го апрѣля 1901 г. была пожалована золотая медаль на шею на Станиславской лентѣ. 1-го января 1902 года былъ утвержденъ въ званіи балетмейстера. 2-го апрѣля 1906 г. пожалована золотая модель на шею на Аннинской лентѣ и 10-го апрѣля 1911 года былъ пожалованъ орденъ св. Станислава 3-й ст. За это время были поставлены имъ въ собственной редакціи слѣдующіе балеты: „Донъ-Кихотъ" (6-го декабря 1900 г.), „Лебединое озеро" (24-го января 1901 г.), „Конекъ-Горбунокъ" (25-го ноября 1901 г.), „Эсмеральда" по роману В. Гюго съ муз. Ю. Симона (24-го ноября 1902 г.), „Золотая рыбка" (16-го ноября 1903 г.), „Баядерка" въ первой редакціи (9-го января 1904 г.), „Волшебное зеркало" (13-го февраля 1904 г.) „Тщетная предосторожность" (24-го апрѣля 1905 г.), „Дочь Фараона" (27-го ноября 1905 г.), „Два вора" (23-го апрѣля 1906 г.), „Жизель" (18-го февраля 1907 г.), „Баядерка" во второй редакціи и „Нуръ и Анитра" на сюжетъ А. Ильинскаго (2-го декабря 1907 г.), „Раймонда" въ собственной редакціи (30-го ноября 1908 г.), „Саламбо" по роману Г. Флобера съ муз. А. Аренсъ (10-го января 1910 г.), „Аленькій цвѣточекъ" (30-го января 1911 г.), „Корсаръ" (15-го января 1912 г.), а также одноактные балеты для бывшихъ балетныхъ спектаклей въ Новомъ театрѣ, рядъ дивертисментовъ и танцы въ операхъ. Имъ были составлены либретто для балетовъ „Эсмеральда" и „Саламбо" и самостоятельно сочиненное: „Клоринда—царица Горныхъ фей" съ муз. Эр. Келера. За время службы въ Москвѣ командировался въ С.-Петербургъ для постановки б. „Донъ-Кихотъ" въ московской редакціи и танцевъ въ операхъ: „Майская ночь" и „Русланъ и Людмила". Ставилъ 1-е дѣйствіе б. „Донъ-Кихотъ" въ парадномъ спектаклѣ въ г. Петергофѣ, за что имѣетъ Высочайшій подарокъ, а также ставилъ одно дѣйствіе изъ б. „Конекъ-Горбунокъ" въ парадномъ спектаклѣ въ г. Царскомъ Селѣ для г. Президента Французской Республики, отъ котораго имѣетъ серебряныя академическія пальмы и дипломъ на званіе офицера Академіи Искусствъ.

А. В. Смирновъ.

Смирновъ—Александръ Васильевичъ, артистъ Императорскихъ театровъ, баритонъ, потомственный дворянинъ, уроженецъ г. Кронштадта. Прослуживъ пять лѣтъ въ лейбъ-гвардіи Московскомъ полку, А. В. былъ принятъ въ составъ труппы Императорской оперы, послѣ дебюта въ Маріинскомъ театрѣ, въ оперѣ „Тангейзеръ“ Р. Вагнера. А. В. пользуется извѣстностью, какъ талантливый артистъ оперы.

Б. Б. Амирджанъ.

Амирджанъ—Бегларъ Богдановичъ, бывшій артистъ Императорскихъ театровъ. Родился въ 1868 году въ Тифлисѣ. Окончилъ курсъ Арм. дух. семинаріи въ 1886 г., уѣхалъ въ Петербургъ на мѣсто регента-пѣвца въ Арм. церковь. На красивый мощный голосъ Б. Б. обратилъ вниманіе знаменитый художникъ Айвазовскій и посовѣтовалъ ему поступить въ консерваторію. Со стороны тогдашняго директора консерваторіи А. Г. Рубинштейна и проф. Эверарди и Габеля богатыя голосовыя средства встрѣтили лестную оцѣнку. Судьба Б. Б. была рѣшена: онъ дѣлается ученикомъ консерваторіи — степендіантомъ. Завершилъ свое музыкально-вокальное образованіе Б. Б. за границей въ королевск. консерваторіи въ Миланѣ, удостоившись I-ой преміи. До 1895 г. Б. Б. съ громаднымъ успѣхомъ пѣлъ въ Италіи, а затѣмъ въ итальянской оперѣ въ Москвѣ. Б. Б. былъ приглашенъ на службу въ Имп. бол. театръ. Дебютировавъ съ блестящимъ успѣхомъ въ „Аидѣ“, Б. Б. былъ принятъ. За счетъ 7-лѣтней службы на Импер. сценѣ Б. Б. гастролировалъ почти во всѣхъ главныхъ городахъ Россіи а затѣмъ, разойдясь съ дирекціей, поселился въ Петербургѣ и посвятилъ себя музык.-педагогич. дѣятельности. Одновременно Б. Б. служилъ все съ тѣмъ же неизмѣннымъ успѣхомъ на сценѣ Народнаго Дома Имп. Николая II, и въ многочисленныхъ концертныхъ, залахъ все больше и больше завоевывая любовь и симпатіи столичной публики. Какъ педагогъ (спеціально на постановкѣ голоса), Б. Б. пользуется въ Петербургѣ завидной популярностью.

Г. А. Боссе.

Боссэ—Гуальтіеръ Антоновичъ, артистъ Императорскихъ театровъ. Родился въ 1879 году въ г. Ригѣ и образованіе получилъ въ классической гимназіи въ Германіи. Только послѣ 20 лѣтняго возраста, начавъ заниматься спеціально пѣніемъ, Г. А. черезъ 3 года уже пѣлъ на лучшихъ сценахъ Италіи—въ г.г. Миланѣ, Генуѣ и т. д., въ Голландіи и Германіи, потомъ переѣхалъ въ Россію. Переучивъ на русскій языкъ всѣ партіи, Г. А. сперва пѣлъ въ г. Кіевѣ 3 сезона, а затѣмъ перешелъ на Императорскую сцену. Репертуаръ Г. А. чрезвычайно обширенъ, и онъ свободно поетъ и говоритъ на 5 языкахъ. Хотя Г. А. считается иностранцемъ (онъ изъ стариннаго рода маркизовъ Боссэ де-ла-Бреуль, оставившихъ родину во время гугенотскихъ войнъ), но все же онъ русскій подданный и этимъ гордится.

Н. С. Васильева.

Васильева — Надежда Сергѣевна, заслуженная артистка Императорскихъ театровъ. Родилась въ гор. Москвѣ, въ семьѣ, принадлежащей къ составу артистической аристократіи. Дѣдъ Н. С. — знаменитый пѣвецъ 40-хъ годовъ, былъ Н. В. Лавровъ, любимецъ тогдашней публики; отецъ же Н. С., Сергѣй Васильевичъ, и мать, Екатерина Николаевна, были знаменитыми артистами Малаго театра въ эпоху наивысшаго его расцвѣта.

Окончивъ пансіонъ Кнолль, Н. С. 16-ти лѣтъ дебютировала на Императорской сценѣ и была принята на роли „инженю“. Выйдя вскорѣ замужъ за извѣстнаго театрала, адъютанта кн. Долгорукова, С. В. Танѣева, Н. С. играла въ Маломъ театрѣ до кончины ея матушки. Перейдя затѣмъ въ Петербургъ, Н. С. и по сіе время съ огромнымъ успѣхомъ выступаетъ въ Александринскомъ театрѣ, занимая одно изъ первыхъ среди артистовъ мѣстъ.

Д. Н. Кирова.

Кирова — Дина Никитична (Виддеръ). Родилась 31-го іюля 1885 г. въ Тверской губ., въ семьѣ артиста. Еще ребенкомъ она выступала въ популярныхъ пьесахъ „Заза“, „Вторая молодость“ и т. д. и такъ любила театръ, что вставала ночью, вытаскивала потихоньку костюмы и гримировалась, днемъ же она устраивала спектакли среди дѣтворы. Свою артистическую карьеру г-жа Кирова начала въ Петербургѣ (въ Васильеостровскомъ театрѣ), гдѣ она начала служить съ 16 лѣтъ. Въ 1898 г. г-жа Кирова поступила на службу въ Малый театръ, гдѣ съ большимъ успѣхомъ и до сихъ поръ выступаетъ въ весьма обширномъ репертуарѣ. Молодая и даровитая, Дина Никитична пользуется большимъ успѣхомъ у публики и въ будущемъ обѣщаетъ стать выдающейся артисткой.

Л. Д. Рындина.

Рындина — Лидія Дмитріевна, драматическая артистка, жена извѣстнаго поэта Сергѣя Кречетова. Родилась въ семьѣ горнаго инженера на Уралѣ, образованіе получила въ Варшавской гимназіи. До совершеннолѣтія Л. Д. занималась живописью въ Варшавѣ и за границей, въ виду нежеланія родныхъ пустить ее на сцену. Достигнувъ совершеннолѣтія, Л. Д. поступила сначала въ театръ Корша, затѣмъ играла въ Кіевѣ, изъ котораго перешла къ Незлобину. Амплуа — кокеттъ и характерныя.

А. К. Янушева.

Янушева — Александра Константиновна, драматическая артистка. Родилась въ городѣ Харьковѣ и образованіе получила въ мѣстной женской гимназіи. Уже на школьной скамьѣ Александра Константиновна чувствовала влеченіе къ театру, часто играла въ дѣтскихъ спектакляхъ съ успѣхомъ, что и послужило началомъ серьезнаго желанія посвятить себя въ дальнѣйшемъ сценѣ. Въ 1901 году поступила на драматическіе курсы Арт. Импер. театра И. П. Уманецъ-Райской. Была отмѣчена очень способной и черезъ годъ приглашена въ театръ Ф. А. Корша на маленькія роли. Не найдя простора своему дарованію, играя небольшія роли, рѣшила рискнуть — поѣхать въ провинцію на отвѣтственныя роли. Опытъ превзошелъ всѣ ожиданія. Съ 1903 года по 1911 годъ прослужила съ громаднымъ успѣхомъ въ Ростовѣ-на-Дону (2 года), Тифлисѣ, Вильнѣ, Харьковѣ (2 года), Ригѣ, Казани. Лѣтніе мѣсяцы съ Пасхи играла: Симферополь и Кавказскія Минеральныя Воды. Была въ поѣздкахъ съ М. Г. Савиной, В. Ф. Коммиссаржевской. Среди любителей сцены и среди своихъ коллегъ А. К. пользуется репутаціей серьезной, даровитой артистки и прекраснымъ товарищемъ. 1912/13 г. съ солиднымъ успѣхомъ играла въ Петербургѣ въ театрѣ А. К. Рейнеке.

Е. В. Стефановичъ.

Стефановичъ — Евдокія Владиміровна, примадонна С.-Петербургскаго Императорскаго Народнаго Дома, выдающаяся оперная артистка. Родилась въ Воронежской губерніи и образованіе получила въ Воронежской гимназіи. Окончивъ блестяще, по классу г-жи Махиной музыкально-филармоническое драматическое училище въ г. Москвѣ, Е. В. начала пѣть въ Казани и Кіевѣ. Артистка была отмѣчена печатью, какъ оригинальная пѣвица, совмѣстившая вокальное и драматическое дарованія, и послѣ почетнаго приглашенія на Императорскую сцену, Е. В. прослужила въ ней 5 лѣтъ. Выступая нынѣ съ большимъ успѣхомъ въ Петербургѣ. Е. В. поражаетъ красотой своего чарующаго меццо-сопрано. Интересно отмѣтить, что для изученія типа „гитаны" Кармэнъ, Е. В. совершила спеціально путешествіе по Испаніи.

Е. А. Боронихинъ.

Боронихинъ — Евгеній Александровичъ, артистъ С.-Петербургскаго Малаго театра, сынъ инженера. Родился въ Новгородской губерніи въ 1889 году и образованіе получилъ въ С.-Петербургской 10-ой гимназіи. Призваніе къ сценѣ у талантливаго Е. А. обнаружилось еще въ дѣтствѣ, любившаго устраивать спектакли съ братьями; на школьной скамьѣ призваніе нашло себѣ выходъ сначала въ усиленномъ посѣщеніи театровъ, а затѣмъ Е. А. въ 1897 году поступилъ въ Суворинскую театральную школу. Имѣя такихъ учителей, какъ г. М. Г. Савина, В. П. Далматовъ, Н. Н. Арбатовъ, т. д., Е. А. блестяще окончилъ школу, обративъ на себя вниманіе „старика" Суворина въ роли „Алексѣя" въ пьесѣ „Дѣти Ванюшина". Любимѣйшая роль симпатичнаго и подающаго огромныя надежды Е. А. — это роль „Фердинада" въ пьесѣ „Коварство и любовь".

О. Ф. Кнаубъ.

Кнаубъ — Оскаръ Филипповичъ, композиторъ. Родился въ 1866 г. въ Саратовской губ. Съ раннихъ лѣтъ О. Ф. выказалъ склонность къ музыкѣ. Первоначальное музыкальное образованіе О. Ф. получилъ въ саратовскихъ музыкальныхъ классахъ. По выходѣ О. Ф. посвятилъ себя музыкально-преподавательской дѣятельности въ Самарѣ и заслужилъ на этомъ поприщѣ вполнѣ заслуженную популярность. Живя въ Самарѣ, О. Ф. въ цѣляхъ развитія музыкальнаго исскуства открылъ магазинъ дешевыхъ заграничныхъ нотныхъ изданій. Но преподавательская дѣятельность не вполнѣ удовлетворяла кипучую натуру О. Ф.: онъ стремился къ композиторской дѣятельности, и съ 1908 г. онъ рѣшилъ переселиться въ Москву и посвятить себя издательской и композиторской дѣятельности. Всего имъ было издано какъ своихъ, такъ и чужихъ вальсовъ до 100, изъ которыхъ первое мѣсто занимаютъ: „На сопкахъ Манчжуріи" Шатрова, „Майскій сонъ" собств. сочиненія; за этотъ вальсъ О. Ф. имѣетъ благодарность Е. И. В. Великой Княгини Елизаветы Федоровны. „Русская Пѣсня Столѣтія 1811 — 1912" г. удостоилась благодарности Государя Императора. Почти всѣ вальсы О. Ф. записаны на граммофонныхъ пластинкахъ и пользуется извѣстностью даже за предѣлами Россіи. Насколько популярны эти вальсы можно судить изъ того, что однихъ вальсовъ продано около 1 милліона экземпляровъ.

Сара Линъ.

Линъ—Сара Генриховна. Родилась въ г. Казани въ 1886 году. Окончивъ гимназію, г-жа Линъ поступила въ Московскую филармонію, которую окончила по классу О. В. Соколовой-Фрейлихъ съ золотой медалью. Большое участіе въ ея музыкальномъ воспитаніи принялъ проф. А. А. Брандуковъ. Большія голосовыя средства заставляли всѣхъ предсказывать ей блестящую оперную карьеру, но артистка вынуждена была изъ-за матеріальныхъ заботъ остановиться на карьерѣ оперсточной. Выступивъ впервые подъ руководствомъ А. Э. Блюменталь-Тамарина, артистка сразу заняла въ опереттѣ первенствующее положеніе. Справедливость требуетъ сказать, что г-жа Линъ искренно любитъ свое дѣло, отдавая ему всѣ свои силы, и талантливымъ исполненіемъ своимъ вноситъ на сцену массу свѣжести, неподдѣльнаго веселья юности и разнообразія. Наибольшій успѣхъ выпадаетъ на долю артистки въ опереттахъ: Ева (Легаръ), Графъ Люксембургъ, Птички пѣвчія, Прекрасная Ризетта, Красное солнышко, Принцесса долларовъ, Жирофле-Жирофля.

А. Г. Пекарская.

Пекарская—Александра Григорьевна. Родилась въ Черниговской губ. въ 1886 году. Проведя все дѣтство безвыѣздно въ имѣніи, Ал. Гр. случайно попала въ Кіевъ на оперу „Галька“. Восхищенная невидѣннымъ доселѣ зрѣлищемъ, г-жа Пекарская твердо рѣшила попасть на сцену во чтобы то ни стало. Скоро представился удобный случай и Ал. Гр. бѣжала изъ дома, чтобы поступить въ малороссійскую трупу „Гайдамаки“. Обладая необыкновенно большимъ и красивымъ голосомъ, артистка сразу обратила на себя вниманіе и черезъ годъ уже пѣла въ Кіевѣ ту же Гальку. Отдавая должное артисткѣ какъ пѣвицѣ, слѣдуетъ сказать, что она обладаетъ рѣдкимъ по силѣ и красотѣ звука голосомъ и является исключительной пѣвицей на общемъ фонѣ русской оперетты. Природныя данныя вмѣстѣ съ серьезной и упорной работой даютъ артисткѣ полное основаніе мечтать о скоромъ переходѣ въ оперу, гдѣ она займетъ, вѣроятно также, видное положеніе. Лучшими ролями артистки считаются: Зорика (Цыганская любовь,) Лиза (Ночь любви,) Лаура (Нищій студентъ,) Софи (Цыганскій баронъ) и мн. др.

М. И. Вавичъ.

Вавичъ — Михаилъ Ивановичъ. Родился въ Черногоріи въ 1881 году и получилъ музыкальное образованіе у извѣстнаго проф. Репетто. Начало его артистической дѣятельности относится къ 1889 году, когда онъ впервые выступилъ въ драматическихъ спектакляхъ Одесскаго о-ва Народ. Трезвости. Отсюда М. И. перешелъ въ малороссійскую труппу Суходольскаго, а затѣмъ въ петербургскую оперетту Тумпакова, гдѣ прослужилъ въ театрѣ „Буффъ“ десять сезоновъ сряду. Въ настоящее время М. И. служитъ въ Москвѣ въ театрѣ „Эрмитажъ.“ Обладая красивымъ ласкающимъ голосомъ, М. И. является повсемѣстно любимцемъ публики и пользуется какъ въ Москвѣ, такъ и въ Петербургѣ огромнымъ успѣхомъ. Если сказать, что помимо пріятнаго голоса г. Вавичъ обладаетъ способностью художественнаго перевоплощенія, благодарной внѣшностью и умѣньемъ держаться на сценѣ — станетъ вполнѣ понятно, почему М. И. считается однимъ изъ лучшихъ артистовъ русской оперетты. Выступая въ С.-Петербургѣ и Красномъ Селѣ въ присутствіи Государя Императора, артистъ былъ милостиво удостоенъ Высочайшаго подарка, а Король Черногорскій Николай I пожаловалъ ему орденъ Данила 4-ой степени. Наибольшій успѣхъ выпадаетъ на долю артиста въ оперетахъ: „Цыганская любовь“, „Корневильскіе колокола“. „Сердце и рука“ „Король“, „Король веселится“ и мн. др.

Н. Ф. Монаховъ.

Монаховъ — Николай Федоровичъ. Родился въ СПБ. въ 1875 году. Имѣя съ дѣтства страстное влеченіе къ сценѣ, Н. Ф. еще съ ранней молодости выступалъ въ любительскомъ кружкѣ, подъ руководствомъ М. Ф. Сазонова. Затѣмъ, стѣсненный матеріально, вынужденъ былъ поступить куплетистомъ въ одинъ изъ кафешантановъ, удѣляя свободное время комедіи и фарсу. Въ 1904 году Н. Ф. перешелъ въ фарсовую труппу Сабурова, оттуда въ оперетту Новикова (Кіевъ, Одесса). Послѣ двухъ лѣтъ упорной работы въ провинціи Н. Ф. былъ приглашенъ въ СПБ. въ антрепризу Тумпакова, и въ настоящее время играетъ исключительно въ Петербургѣ и Москвѣ. Большое участіе въ судьбѣ артиста приняли покойный А. Э. Блюменталь-Тамаринъ и нынѣ здраствующій С. Н. Новиковъ. Только огромный талантъ и колоссальная энергія, качества, которыми безспорно обладаетъ г. Монаховъ, могли въ короткое время изъ кафешантаннаго куплетиста сдѣлать гордость и украшеніе русской оперетты. Какъ актеръ, Н. Ф. является исключительнымъ не только на опереточной сценѣ, но и въ драмѣ не часто приходится видѣть такого даровитаго и разнообразнаго артиста. У него пѣтъ лучшихъ ролей. Все, что играетъ Н. Ф., является одинаково интереснымъ, и каждая новая роль лишній разъ подтверждаетъ всю многообразность его разносторонняго дарованія. Будучи не только выдающимся актеромъ, но и режиссеромъ, Н. Ф. является вдохновителемъ всего дѣла, и его постановки опереттъ могутъ быть справедливо названы художественными. Н. Ф. былъ удостоенъ многихъ Высочайшихъ подарковъ.

Н. Ф. Легаръ-Лейнгардтъ.

Легаръ-Лейнгардтъ — Надежда Ѳеодоровна, происходитъ изъ хорошей военной семьи, и получила общее образованіе въ Кіевскомъ институтѣ благородныхъ дѣвицъ. По окончаніи института Н. Ѳ. поступила въ Московскую Императ. Консерваторію, но вынуждена была, по семейнымъ обстоятельствамъ, ее оставить. Питая съ самаго ранняго возраста любовь къ сценѣ, Н. Ѳ. поступаетъ въ 1901 г. въ оперетту къ А. А. Тонни въ г. Симбирскъ, гдѣ сразу занимаетъ первенствующее положеніе. Съ тѣхъ поръ успѣхъ и популярность повсюду сопровождаютъ талантливую артистку. Выступленія актрисы какъ въ Петербургѣ и Москвѣ, такъ и въ крупныхъ провинціальныхъ городахъ, сопровождаются постоянно огромнымъ, вполнѣ заслуженнымъ успѣхомъ. Можно безъ преувеличенія сказать, что г-жа Легаръ является въ настоящее время одной изъ лучшихъ фарсовыхъ актрисъ, хотя по собственному ея признанію, она больше любитъ оперетту. Послѣдній лѣтній сезонъ артистка гастролировала въ Москвѣ въ театрѣ Сабурова, а теперь служитъ въ новомъ театрѣ „Зонъ“. Выступленія артистки у Сабурова, какъ и всегда, сопровождались шумнымъ успѣхомъ, а спектакли съ ея участіемъ дѣлали битковые сборы. Лучшими ролями артистки считаются въ опереттѣ Розалаліи (Иветта), Мимоза (Гейша), Сюзанна (Грѣшница); въ фарсѣ Амуръ и К°, Пѣвичка Бобинетъ и мн. др.

М. И. Днѣпровъ.

Днѣпровъ — Митрофанъ Ивановичъ, будучи мальчикомъ пѣлъ въ г. Усмани въ соборномъ хорѣ. Обладая феноменальнымъ дискантомъ, онъ обратилъ на себя вниманіе епископа Іеронима, человѣка музыкально-образованнаго, который и увезъ его въ Тамбовскій архіерейскій хоръ. Въ это время регентъ хора былъ вызванъ митрополитомъ Палладіемъ въ СПБ. вмѣстѣ съ лучшими пѣвцами своего хора. Въ числѣ двухъ избранныхъ мальчиковъ оказался и М. И. Пробывъ въ новомъ хорѣ 4 года, М. И. пользовался любовью митрополита, и былъ приглашенъ имъ къ себѣ, въ качествѣ литературнаго чтеца, оставаясь въ этой должности до самой смерти митрополита. Не будучи подготовленнымъ ни къ какой дѣятельности, М. И. остается послѣ смерти митрополита послушникомъ Александро-Невской Лавры, и оставаясь въ этомъ званіи въ продолженіе 4-хъ лѣтъ, выдержалъ экзаменъ на должность помощника регента при регентскихъ курсахъ. Имѣя съ дѣтства призваніе къ музыкальной дѣятельности, М. И. выступалъ въ качествѣ любителя-баритона при Алекс. земской школѣ, и обратилъ на себя вниманіе преподавателя пѣнія О. О. Бестриха, имѣвшаго въ СПБ. свои курсы. Г. Бестрихъ предложилъ М. И. безплатно обучаться на курсахъ, которые г. Днѣпровъ и блестяще окончилъ. По окончаніи курсовъ г. Днѣпровъ отправился съ артистами Императорскихъ театровъ въ турнэ по Россіи, на амплуа перваго баритона. Но недолго остается М. П. адептомъ серьезной музыки. Матеріальныя обстоятельства заставляютъ его остановиться на карьерѣ опереточной, гдѣ г. Днѣпровъ сразу занимаетъ видное положеніе. Выступая въ Москвѣ (2 сезона), и такой крупной провинціи какъ Кіевъ, Одесса, М. И. повсюду пользуется большимъ успѣхомъ, внося на сцену массу веселья и разнообразія. Лучшія роли артиста: Сергѣй (Ночь любви,) Данило (Веселая вдова), Гастонъ (Тайны гарема) и мн. др.

П. А. Полинова.

Полинова—Полина Александровна. Родилась въ 1885 году въ Одессѣ. Пятнадцати лѣтъ поступила Полина Александровна въ драматическую труппу Борисовой, а оттуда въ драматическую же труппу Волховскаго. Изъ драмы Полина Александровна перешла въ оперетту и несла репертуаръ каскадной артистки. Случайно замѣняя лирическую пѣвицу въ роли Мимозы (Гейша), артистка обнаружила недюжинныя голосовыя средства, а вскорѣ окончательно упрочила свое положеніе на амплуа лирической пѣвицы. Какъ исполнительница лирическихъ партій, артистка является одной изъ лучшихъ опереточныхъ пѣвицъ, что, въ связи съ талантливымъ исполненіемъ ролей, ставитъ ее въ ряды наиболѣе даровитыхъ артистокъ русской оперетты. Полина Александровна занимала первое положеніе въ Кіевѣ, Харьковѣ, Ростовѣ н-Д., Одессѣ, а также и въ Москвѣ у А. Э. Блюменталь-Тамарина. Наибольшій успѣхъ выпадаетъ на долю артистки въ роляхъ: Саффи („Цыганскій баронъ“), Ева („Дочь улицы“), Пэрли („Дама въ красномъ“), Анжель („Графъ Люксембургъ“) и мн. др. Музыкальное образованіе артистка получила у извѣстной преподавательницы О. В. Соколовой-Фрейлихъ.

В. С. Горевъ.

Горевъ — Василій Степановичъ. Родился въ Кіевѣ въ 1873 году. Музыкальное образованіе получилъ у извѣстной преподавательницы пѣнія въ Одессѣ Моретти-Лутковской. Первые шаги его артистической дѣятельности относятся къ 1894 году, когда онъ впервые выступилъ въ Херсонѣ въ труппѣ А. К. Саксаганскаго; отсюда Василій Степановичъ перешелъ къ Кропивницкому, а затѣмъ поступилъ уже въ оперетту. Обладая симпатичнымъ голосомъ, артистъ сразу занялъ въ опереттѣ видное положеніе, какъ исполнитель теноровыхъ партій. Затѣмъ Василій Степановичъ перешелъ на амплуа простаковъ, и уже на этомъ амплуа пользуется исключительнымъ успѣхомъ, являясь повсемѣстнымъ любимцемъ публики. Въ теченіе 18 лѣтъ артистической дѣятельности Василій Степановичъ занималъ первое положеніе въ такихъ городахъ, какъ Кіевъ, Одесса, Харьковъ и Ростовъ н/Д. Съ неменьшимъ успѣхомъ выступалъ Василій Степановичъ въ Москвѣ у Блюменталь-Тамарина и въ Петербургѣ въ Паласъ-театрѣ.

Спортъ.

Начиная очеркъ о спортѣ, прежде всего мы коснемся коннозаводства въ Россіи, сдѣлавшаго такіе крупные успѣхи въ послѣднее время. Коннозаводство въ Россіи существовало издавна. Религіозныя вѣрованія и обычаи славянъ внушали уваженіе къ лошади. Въ древнѣйшія времена славянскіе воины по большей части были конные, такъ какъ совершать быстрые и неожиданные набѣги а также большіе переходы можно было съ помощью лошади. Наши князья имѣли на конюшняхъ большое число лошадей какъ для военныхъ походовъ, такъ и для охоты. Вспомнимъ повѣствованіе лѣтописи о Куликовской битвѣ, во время которой въ войскѣ Дмитрія Донского насчитывалось 150 тысячъ конныхъ воиновъ. Въ концѣ XV в. подъ Москвою былъ основанъ конный заводъ Іоанна III, названный «Хорошовскимъ». Коннозаводство того времени не преслѣдовало цѣли улучшить породу, а лишь содержать и сохранять купленныхъ у татаръ лошадей. Лишь только въ XVIII вѣкѣ стали обращать вниманіе на улучшеніе породы. Въ 1712 году Петръ Великій велѣлъ устроить конскіе заводы въ Кіевской, Казанской и Азовской губ. и въ г. Астрахани. Тогда же было приведено въ Архангельскую и Пермскую губ. нѣсколько эстонскихъ клепперовъ. Для улучшенія же нашихъ рослыхъ мѣстныхъ лошадей, разводимыхъ по Битюгу, были выписаны жеребцы изъ Голландіи. Затѣмъ въ царствованіе Анны Іоанновны, именно, въ 1739 году открыто десять заводовъ, въ которыхъ къ 1 январю 1740 г. находилось почти 4½ тысячи лошадей арабскихъ, англійскихъ, испанскихъ, персидскихъ и др. Коннозаводство того времени преслѣдовало одну цѣль — поставлять лошадей въ кавалерію и императорскія конюшни, въ силу чего носило односторонній характеръ.

Въ XIX в., особенно послѣ войны 1812 года, коннозаводство начинаетъ все болѣе и болѣе расширяться, при чемъ, кромѣ указанной цѣли, преслѣдуетъ еще улучшеніе мѣстныхъ породъ и поощряетъ частное коннозаводство. Съ 1819 г. всѣ бывшіе заводы подраздѣляются на придворные и военно-конскіе; послѣдніе въ 1843 году были преобразованы въ государственные, лошади которыхъ предназначались исключительно для улучшенія породъ въ государствѣ. Для той же цѣли тогда же были учреждены земскія случныя конюшни. Въ этомъ же году было учреждено особое вѣдомство для завѣдыванія дѣлами государственнаго коннозаводства, именно, «Управленіе государственнымъ коннозаводствомъ», которое съ 1848 г. по 1856 г. состояло въ вѣдѣніи министерства государственныхъ имуществъ, затѣмъ было выдѣлено изъ этого министерства въ самостоятельное управленіе, но въ 1874 г. вторично подчинено вѣдѣнію министерства государственныхъ имуществъ и оставалось въ его вѣдѣніи до 1881 года, когда изъ него было вновь образовано самостоятельное «Главное управленіе», существующее до настоящего времени. Въ составъ управленія входятъ центральныя учрежденія,—совѣтъ съ канцеляріей и мѣстныя—государственные конскіе заводы, заводскія и степныя конюшни и постоянные случные пункты. Государственныхъ конскихъ заводовъ въ настоящее время шесть, именно: Хрѣновскій, Воронежской губ., Бобровскаго уѣзда, славящійся своими рысаками; Дрекульскій, Харьк. губ., самый старый (основ. 1751 году) съ двумя лишь отдѣленіями, чистокровнымъ англійскимъ и степнымъ; Стрѣлецкій, Харьк. губ., назначенный исключительно для верхового сорта лошадей; Ново-Александровскій, Харьк. губ. производящій верховыхъ лошадей отъ соединенія чистокровныхъ англійскихъ жеребцовъ съ матками, родившимися въ другихъ заводахъ; Лимаревскій, Харьк. губ., дающій чистокровную породу англійскихъ лошадей и Яновскій, Сѣдл. губ., разводящій чистокровныхъ и полукровныхъ верховыхъ лошадей. Всѣ государственные заводы даютъ чистокровныхъ лошадей. Съ цѣлью улучшенія мѣстнаго коннозаводства въ Россіи имѣются случныя заводскія конюшни, гдѣ про-

исходитъ съ 15 февраля по 15 іюня соединеніе чистокровныхъ жеребцовъ съ мѣстными матками. Что же касается частнаго коннозаводства, то основаніе было положено приблизительно въ первой половинѣ XIX вѣка, когда частное коннозаводство стало поощряться правительствомъ. Въ настоящее время число частныхъ конскихъ заводовъ достигаетъ большой цифры и съ каждымъ годомъ все болѣе и болѣе увеличивается.

Теперь перейдемъ къ важному открытію, давшему возможность завоевать воздухъ. Еще съ незапамятныхъ временъ человѣчество не удовлетворялось способами передвиженія по землѣ и водѣ. Многимъ приходила въ голову мысль объ изобрѣтеніи аппарата, съ помощью котораго можно было бы подражать птицамъ. Подтвержденіе сказаннаго мы находимъ въ Луврѣ, въ отдѣлѣ египетскихъ древностей, гдѣ хранится таблица съ изображеніемъ окрыленнаго человѣка. Греческая литература боскихъ писателей встрѣчаемъ искусственныхъ птицъ и модель летательныхъ аппаратовъ, совершенно схожихъ по описанію съ планерами новаго времени, Діадоръ пишетъ о скифскомъ магѣ, летавшемъ на стрѣлѣ. Овидій повѣствуетъ о Дедалѣ и Икарѣ, имѣющимъ намѣреніе на летательныхъ аппаратахъ совершить перелетъ черезъ Эгейское море. Причиной того послужило то, что Дедалъ впалъ въ немилость царя Миноса и былъ осужденъ. Желая уйти отъ наказанія, онъ соорудилъ летательный аппаратъ (аппаратъ этотъ былъ сдѣланъ изъ перьевъ, связанныхъ воскомъ, и прикрѣпленъ къ рукамъ, чтобы можно было летѣть подобно птицѣ) для себя и сына Икара. Передъ путешествіемъ онъ даетъ сыну рядъ наставленій, какъ держать себя въ воздухѣ и управлять аппаратомъ, при чемъ запрещаетъ ему приближаться слишкомъ близко къ солнцу, могущему своими горячими лучами уничтожить аппаратъ. Забывъ наставленія отца, Икаръ слишкомъ близко приблизился къ солнцу, что и послужило причиной его гибели. Затѣмъ въ XI вѣкѣ бенедектинскій монахъ Оливье соорудилъ крылья, на которыхъ поднялся на высоту нѣсколькихъ саженей, но упалъ, сломавъ себѣ обѣ ноги. Въ XII вѣкѣ въ Константинополѣ сарацинъ сдѣлалъ парашютъ, съ помощью котораго неоднократно спускался съ горы, и который принесъ ему смерть. Въ XIII вѣкѣ Бэконъ пишетъ о возможности устроить аппаратъ съ крыльями, которыя приводятся въ движеніе рукояткой. Въ XIV вѣкѣ венеціанскій ученый математикъ Данте изготовилъ крылья, съ помощью которыхъ неоднократно летalъ надъ Тразименскимъ озеромъ. Однажды онъ поднялся слишкомъ высоко, но упалъ и сломалъ себѣ ногу. Причиной паденія была поломка рычага. Въ XV в. нѣмецъ Мюллеръ сдѣлалъ орла, который могъ летать, правда, очень непродолжительное время. Наша русская литература даетъ намъ по этому вопросу немало примѣровъ. Въ XVI вѣкѣ смердъ Никитка изобрѣлъ аппаратъ, на которомъ совершилъ полетъ вокругъ Александровской слободы въ присутствіи царя, но за это былъ обезглавленъ, а аппаратъ его сожженъ. Въ XVIII в. стрѣлецъ Сѣровъ сдѣлалъ крылья, на которыхъ поднялся на высоту семи аршинъ, но упалъ и убился. Въ побѣдѣ воздуха большую роль сыгралъ планиръ, который легъ въ основаніе нашего аэроплана. Въ XIX вѣкѣ Лилiенталь устроилъ планиръ, на которомъ и леталъ 25 лѣтъ и въ 1896 году упавъ, сломалъ себѣ позвонокъ, къ несчастью, наканунѣ того времени, когда къ его планиру долженъ былъ быть поставленъ моторъ. Американецъ Шанютъ усовершенствовалъ лилiенталевскій планиръ, сдѣлавъ его болѣе длиннымъ, а въ 1903 году братья Райтъ поставили къ планиру моторъ. Сдѣланный ими аэропланъ въ первый разъ продержался 59 сек. Затѣмъ въ области авіаціи сдѣланы были все новыя и новыя открытія, обязаныя своимъ происхожденіемъ такимъ выдающимся талантамъ, какъ Фарманъ, Блеріо, Райтъ и др. Настоящій аэропланъ представляетъ собою аппаратъ, полетъ котораго основанъ на томъ, что быстро двигающійся пропеллеръ превращаетъ часть воздушнаго сопротивленія въ поддерживающее усиліе, въ силу чего онъ можетъ держаться въ воздухѣ и совершать поступательное движеніе. Быстрое движеніе пропеллера достигается вращеніемъ винта, который укрѣпляется спереди или сзади аппарата и приводится въ движеніе моторомъ. Аппаратъ этотъ управляется человѣкомъ и можетъ пролетать, поднимаясь высоко, значительныя разстоянія. Такимъ образомъ, воздушная стихія совершенно побѣждена. Наши смѣльчаки - авіаторы, небоящіеся смерти, забираются въ небесную высь, откуда можно видѣть постольку, поскольку можетъ видѣть человѣческое око, всю вселенную и часто оттуда, подобно орлу, кидающемуся на добычу, пускаются стремглавъ на землю, совершаютъ перелеты на далекія разстоянія, держась въ воздухѣ десятки часовъ и чуть ли не съ каждымъ днемъ подымаютъ рекордъ высоты и скорости до баснословныхъ цыфръ.

Идея самодвижущейся повозки появилась одновременно съ идеей паровой машины. Въ 1768 году французъ Кьюньо, желая осуществить эту идею, построилъ повозку, но она оказалась такъ неудачна, что онъ отказался отъ преслѣдуемой цѣли. Въ 1781 году Мурдокъ, одинъ изъ мастеровъ на заводѣ Уатта, сдѣлалъ модель самодвижущейся дорожной паровой машины; модель оказалась, къ счастью, вполнѣ удачною. Это послужило толчкомъ къ созданію паровоза, могущаго перевозить тяжести. Вслѣдъ за этимъ открытіемъ въ Англіи стали появляться одинъ за другимъ болѣе или менѣе удачные паровозы. Въ 1802 году Тревитикъ первый получилъ патентъ на такую машину. Уже въ началѣ XIX вѣка скорость этихъ паровыхъ машинъ была доведена до 70 верстъ въ часъ. Затѣмъ въ одно время, вслѣдствіе быстрой ѣзды, произошло большое несчастье, что послужило по-

водомъ къ запрещенію ѣзды на машинахъ. Одновременно съ этимъ стали все болѣе и болѣе получать распространеніе желѣзнодорожные паровозы, въ силу чего дорожныя машины сочувствія не встрѣчали. Послѣ запрещенія перевозки тяжестей на паровыхъ дорожныхъ машинахъ, въ области паровой машины сдѣланы были большія усовершенствованія (машины были приспособлены для легкой ѣзды), вслѣдствіе чего онѣ были освобождены отъ наложеннаго запрещенія. Въ 1831 году на нихъ наложили большія стѣсненія и пошлины за пользованіе общественными дорогами, такъ что предпріятіе этого рода стали невыгодными и не могли больше прогрессировать. Съ этого времени почти до конца XIX вѣка англійскіе конструкторы оставили легкія машины и занялись усовершенствованіемъ сельско-хозяйственныхъ локомобилей, способныхъ перевозить тяжести по обыкновеннымъ дорогамъ съ довольно большой скоростью. Тѣмъ временемъ сдѣланы были усовершенствованія, имѣвшія очень важное значеніе въ развитіи легкихъ, дорожныхъ самодвижущихся повозокъ-автомобилей. Въ 1845 году Томсонъ взялъ патентъ на каучуковыя шины, способствующія тихости, мягкости и легкости хода, а въ 1860 году Ленуаръ устроилъ газовый двигатель. Затѣмъ появились двигатели бензиновые, керосиновые и электрическіе, приводимые въ дѣйствіе аккумуляторами. Эти двигатели легче паровыхъ при той же силѣ. Это обратило вниманіе на себя конструкторовъ и изобрѣтателей, примѣнившихъ это усовершенствованіе къ повозкѣ-автомобилю и давшихъ ея названіе автомобиль. На этотъ разъ центрами производства оказались Германія и Франція, которая оказалась иниціаторомъ первыхъ автомобильныхъ состязаній (1894 г.), назначивъ 60.000 ф. на премію. Съ этого времени выставка и состязанія устраиваются ежегодно (Парижъ—Амстердамъ, Парижъ—Мадридъ, Парижъ — Вѣна, Парижъ — Берлинъ, Москва — С.-Петербургъ, С.-Петербургъ — Кіевъ — Москва). Скорость автомобилей постепенно увеличивалась все болѣе и болѣе и достигала въ настоящее время 200 кил въ часъ. Съ 1908 года замѣчается ослабленіе къ автомобильнымъ гонкамъ, такъ какъ къ этому времени достигли скоростей совершенно непримѣнимыхъ къ обыкновенной ѣздѣ, но зато стали обращать вниманіе на выносливость автомобилей и возможность совершать очень длинныя и трудныя поѣздки. Съ этой цѣлью въ 1907 году состоялась по иниціативѣ парижской газеты «Matin» автомобильная гонка Пекинъ — Парижъ, а 1908 году Нью-Іоркъ — Парижъ черезъ Сѣверную Америку и Сибирь. Послѣ этого до настоящаго времени ежегодно совершаются автомобильныя состязанія во всѣхъ культурныхъ странахъ, при чемъ первое мѣсто въ автомобильномъ мірѣ принадлежитъ Сѣвернымъ Соединеннымъ Штатамъ, второе Англіи, третье Франціи и четвертое Россіи.

In corpore sano mens sana, говоритъ латинская пословица, и какъ пословица выражаетъ мнѣніе, санкціонированное вѣками. Принадлежитъ она народу, у котораго спортъ былъ въ большомъ уваженіи. Вспомнимъ времена Спарты, олимпійскія игры, въ которыхъ заинтересована была не только личность, принимающая активное участіе въ играхъ, но и та община, къ которой онъ принадлежалъ; затѣмъ времена среднихъ вѣковъ съ его рыцарствомъ, рыцарскими турнирами. Что же касается Россіи, то подвижной спортъ у насъ ведетъ свое начало изъ древнихъ временъ. Высшій родъ подвижного спорта въ видѣ охоты былъ любимымъ занятіемъ нашихъ князей. Владиміръ Мономахъ въ своемъ «Поученіи» пишетъ о тѣхъ приключеніяхъ и опасностяхъ, какія встрѣчались при охотѣ «и туръ мя бодалъ и кабанъ клыкомъ ранилъ». При Іоаннѣ IV. появляется охота съ соколами, для которыхъ держали цѣлый штатъ служащихъ. Времена Іоанна IV. знаютъ также низшій родъ спорта въ видѣ кулачныхъ боевъ, на которыхъ пассивнымъ зрителемъ участвовалъ самъ царь. Правда, спортъ этотъ носилъ довольно дикій характеръ, но дикость его обусловлена временемъ.

Въ болѣе поздніе времена появляются у насъ, въ Россіи, новые роды подвижного спорта, какъ гимнастика, борьба, фехтованіе, пользующееся большимъ уваженіемъ особенно среди военныхъ, бѣгъ и прыганіе, танцы, игры на открытомъ воздухѣ, крокетъ, лапта, мячъ, городки, кегли, пусканіе змѣевъ, метаніе диска и т. д. Высшій подвижной спортъ, въ видѣ охоты, ѣзды верхомъ, катанія на лодкѣ, велосипедъ тоже нашелъ себѣ мѣсто въ Россіи.

Настоящія времена, сознавая пользу подвижного спорта, стараются систематически примѣнять его къ жизни, особенно къ жизни учащейся молодежи, именно къ тому періоду жизни, которому нужно физическое развитіе, какъ вода и воздухъ. Военная гимнастика, врядъ ли достигающая намѣченной цѣли, подвергается въ среднихъ учебныхъ заведеніяхъ остракизму и замѣняется сокольской гимнастикой съ ея плавными движеніями и вѣрными результатами, вводится борьба и боксъ, сильно развивающая мускулатуру нашего тѣла. Сплошь и рядомъ предпринимаются молодежью гонки на велосипедахъ, на лодкахъ подобно англійской молодежи, слишкомъ уже много времени отдающимъ спорту въ ущербъ духовному развитію. Не разъ встрѣчаются въ иллюстрированныхъ журналахъ личности, большіе любители спорта, совершающіе кругосвѣтныя путешествія на велосипедѣ или пѣшкомъ, но это уже крайности, не дающія ничего физическому развитію и изнуряющія организмъ. Нужно же стремиться къ тому, чтобы наше физическое развитіе гармонировало съ развитіемъ духовнымъ, что въ настоящее время намѣчается русской жизнью.

Н. Н. Сергѣевъ.

Сергѣевъ—Николай Николаевичъ, владѣлецъ одной изъ лучшихъ бѣговыхъ Одесскихъ конюшенъ. Все свободное время Николай Николаевичъ посвящаетъ спорту во всѣхъ его видахъ. Такъ напримѣръ, имъ было совершено путешествіе на автомобилѣ „Одесса — Парижъ".

Въ то же самое время Николай Николаевичъ является щедрымъ и чрезвычайно отзывчивымъ благотворителемъ. На его средства, напримѣръ, выстроена амбулаторія для учениковъ городскихъ училищъ.

Все вмѣстѣ взятое въ связи съ гуманностью Н. Н. создало ему повсюду лучшую репутацію.

Одесса, Греческая, 2.

К. С. Асвадуровъ.

Асвадуровъ — Карпъ Сарагановичъ, сынъ владѣльца извѣстной табачной фабрики „С-вья И. Асвадуровъ“, популярный одесскій спортсменъ, членъ Одесскаго Автомобильнаго Общества, Черноморскаго Яхтъ-Клуба и Аэро-Клуба. Родился въ 1884 году и образованіе получилъ въ 5-й Одесской классической гимназіи. Помимо своей коммерческой дѣятельности К. С. въ то же время все свободное время удѣляетъ спорту (автомобильному). Лѣтомъ 1912 года К. С. совершилъ пробѣгъ Одесса — Парижъ въ 6 дней безъ единой поломки. Интересно отмѣтить, что К. С. совершилъ этотъ пробѣгъ первымъ. Среди коммерсантовъ и спортсменовъ К. С. пользуется лучшей репутаціей, какъ энергичный и дѣльный человѣкъ. Одесса, Успенская, с. домъ 66.

Г. М. Буртъ.

Буртъ — Георгій Михайловичъ, землевладѣлецъ Бессарабской губ., Измаильскаго уѣзда, имѣнія „Пелиней-Молдаванъ", членъ Одесскаго Автомобильнаго Общества. Г. М.—уроженецъ города Измаила, родился въ 1892 году. Первоначальное образованіе получилъ въ Измаильской гимназіи. Въ настоящее время состоитъ студентомъ юридическаго факультета Императорскаго Новороссійскаго университета. Съ 1910 года постоянно живетъ въ Одессѣ. Г. М. испытывалъ съ юныхъ лѣтъ влеченіе къ рысистому спорту и до 1912 года держалъ рысистыхъ лошадей, а въ настоящее время перешелъ къ автомобильному спорту и записался въ члены Одесскаго Автомобильнаго Общества. Г. М. является собственникомъ автомобиля „Бенц" 16/40 силъ и намѣревается съ спортивными цѣлями принимать участіе въ пробѣгахъ и гоночныхъ состязаніяхъ. Одесса, Воронцовскій переулокъ, д. 4.

Л. П. Гроссулъ-Толстой.

Гроссулъ-Толстой — Левъ Павловичъ, потомственный дворянинъ, землевладѣлецъ Херсонской губ., Тираспольскаго уѣзда. Родился въ родовомъ имѣніи въ 1890 г. и первоначальное образованіе получилъ въ Ришельевской гимназіи; продолжалъ образованіе Л. П. на физико-математическомъ факультетѣ Императорскаго Новороссійскаго университета. Въ 1912 году Левъ Павловичъ поступилъ для отбытія воинской повинности вольноопредѣляющимся въ 11 саперный Императора Николая I баталіонъ въ Одессѣ. Съ юныхъ лѣтъ Л. П. увлекается спортомъ. Въ спортивномъ мірѣ города Одессы Л. П. считается прекраснымъ охотникомъ, борцомъ, конькобѣжцемъ. Въ 1912 году онъ пріобрѣлъ себѣ „Комникъ“ 10/25 силъ и въ томъ же самомъ году записался членомъ Одесскаго Автомобильнаго Общества. Въ ближайшемъ будущемъ Л. П. предполагаетъ принять участіе въ международныхъ пробѣгахъ и гоночныхъ испытаніяхъ. Одесса, Отрадная, 25.

Князь П. И. Кантакузенъ.

Кн. П. И. Кантакузенъ.

Кн. Г. П. Кантакузенъ.

Князь Кантакузенъ—Павелъ Ивановичъ, отставной офицеръ лейбъ-гвардіи гусарскаго Его Величества полка, дѣйствительный членъ Императорскихъ С.-Петербургскаго и Московскаго Общества поощренія рысистаго коннозаводства, владѣлецъ прекраснаго (по наслѣдству отъ дѣда—атамана Бугскихъ казаковъ кн. Н. Р. Кантакузена) коннаго завода. Родился въ 1853 году и въ 1874 году былъ произведенъ въ корнеты вышеупомянутаго лейбъ-гвардіи гусарскаго Его Величества полка. Дѣлалъ турецкую кампанію и участвовалъ подъ Телишемъ и Филиппополемъ. Князь въ 1880 году вышелъ въ отставку съ мундиромъ и уѣхалъ въ свое херсонское имѣніе. Занявшись здѣсь сельскимъ хозяйствомъ, князь обратилъ вниманіе на коннозаводство. Князь—учредитель Новороссійскаго Общества поощренія коннозаводства (нынѣ не существующее), и какъ бывшій Вице-Президентъ Общества горячо надѣется, что Общество воскреснетъ и что Новороссійскій край станетъ родиной ремонтныхъ лошадей. Изъ верховыхъ лошадей завода князя „Туманъ“ сдѣлалъ 100-верстный пробѣгъ въ 5 ч. 5 м. „Змѣй“ тоже выигралъ 100-верстный пробѣгъ; изъ рысистыхъ лучше всѣхъ бѣжалъ „Весельчакъ“.

А. А. Фришъ.

Фришъ—Александръ Адамовичъ, землевладѣлецъ Херс. губ., Ананьевскаго уѣзда. Родился въ 1873 г. въ г. Одессѣ и образованіе получилъ въ реальномъ училищѣ св. Павла. По окончаніи такового А. А. посвятилъ себя веденію сельскаго хозяйства въ своемъ имѣніи „Екатериновкѣ“, при ст. „Мордаровкѣ“, Ю.-З. ж. д. Еще отецъ А. А., А. П., основалъ у себя въ имѣніи въ 1888 г. заводъ чистопородныхъ рысистыхъ лошадей, который въ настоящее время продолжается на болѣе широкихъ началахъ Александромъ Адамовичемъ. Теперь на заводѣ находится 8 матокъ, 1 заводчикъ „Лихой“, завода А. Н. Терещенко, рек. 2 м. 22 с. $1^1/_2$ вер., и приплодъ въ количествѣ 19 головъ. Въ 1908 г. А. А. былъ избранъ дѣйствительнымъ членомъ Новороссійскаго Общества Поощренія Коннозаводства и какъ таковой принималъ активное участіе во всѣхъ дѣлахъ его. А. А. лично принималъ участіе во всѣхъ бѣговыхъ испытаніяхъ на своихъ лошадяхъ, не прибѣгая къ помощи наѣздниковъ. А. А., сочувствуя нуждамъ крестьянъ д. Екатериновки, содержитъ для случки ихъ матокъ спеціально жеребца; такимъ образомъ крестьяне безплатно имѣютъ возможность улучшить породу своихъ лошадей. А. А. состоитъ казначеемъ Одесск. Окружн. Правленія, Императ. Россійск. Общества спасанія на водахъ, принимаетъ участіе въ Сельско-Хоз. Обществѣ и во многихъ другихъ благотворительныхъ учрежденіяхъ, заслуживъ всюду глубокое уваженіе своей полезной и плодотворной работой.

Генералъ-отъ-кавалеріи Г. А. Жеребковъ.

Жеребковъ — Алексѣй Герасимовичъ, генералъ-отъ-кавалеріи въ отставкѣ и кавалеръ всѣхъ орденовъ до Бѣлаго Орла включительно. Родился въ 1837 году и окончилъ курсъ 1 кадетскаго корпуса въ 1857 году. Удостоенный за боевые подвиги золотого оружія, а также орденами св. Владиміра 4-й и 3-й ст. съ мечами и бантомъ, А. Г. былъ флигель-адъютантомъ Императора Александра II и въ Свитѣ Его Величества до производства въ генералъ-лейтенанты. Съ 1872 по 1886 гг. А. Г. командовалъ л.-гв. казачьимъ Его Величества полкомъ, блестящіе боевые подвиги коего вписаны на золотыя страницы военной исторіи.

В. А. Жеребковъ.

Жеребковъ — Владиміръ Алексѣевичъ, эсаулъ въ отставкѣ и кавалеръ орденовъ съ мечами за боевыя отличія до св. Владиміра 4-й ст. съ бантомъ включительно. Родился въ 1886 г. и образованіе получилъ въ Пажескомъ Его Величества корпусѣ. Участвогалъ добровольцемъ во время русско-японской войны въ отрядѣ ген. Ренненкампфа. Нынѣ, съ 1907 г., ведетъ самостоятельно хуторъ на 2-хъ участкахъ, а съ 1894 по 1907 гг. руководилъ заводомъ отца своего.

С. А. Жеребковъ.

Жеребковъ — Сергѣй Алексѣевичъ, гвардейскій офицеръ въ отставкѣ. Родился въ 1868 году и, по окончаніи Спб. Николаевскаго кавалерійскаго военнаго училища въ 1887 году, произведенъ былъ въ л.-гв. атаманскій Государя Наслѣдника Цесаревича полкъ. Прослуживъ 8 лѣтъ, С. А. въ 1897 году получилъ конный заводъ отъ своего отца, въ Задонской степени, главномъ рынкѣ лошадей для кавалеріи, ремонтъ для каковой С. А. сдаетъ и нынѣ въ бо́льшей, чѣмъ полагается, нормѣ. За послѣднее „важное достоинство“ С. А. награжденъ 2-мя золотыми медалями.

В. В. фонъ-Вернеръ.

Фонъ-Вернеръ—Владиміръ Васильевичъ, штабсъ-капитанъ 1-го лейбъ-гренадерскаго Екатеринославскаго Императора Александра II полка, потомственный дворянинъ Калужской губ. (им. Романовка), отважный и страстный охотникъ и знатокъ псовой охоты. Родился въ родовомъ имѣніи и, по окончаніи военнаго училища, былъ произведенъ въ офицеры. Отличаясь рѣдкимъ рвеніемъ въ строевой службѣ, въ казармахъ и т. д., В. В., пользуясь отпусками изъ части, все время отпуска проводитъ исключительно въ полѣ съ своими красавцами борзыми на охотѣ. Къ сожалѣнію, В. В.—врагъ всего показного и его борзыя не бываютъ на выставкахъ. Какъ на примѣръ рѣдкаго самообладанія и безстрашія В. В. укажемъ, что командированный, въ Вологодскую губ. изъ полка съ капитаномъ Н. Н. Абрамовымъ и поручикомъ Озерскимъ на медвѣжью охоту, В. В. съ опасностью для собственной жизни (его ружье дало осѣчку) все же спасъ жизнь мѣткимъ слѣдующимъ выстрѣломъ не только себѣ, но и капитану, на котораго мчался разъяренный звѣрь. Подробности охоты, коимъ здѣсь не умѣститься, показали полку отвагу великодушнаго героя, и общество гг. офицеровъ полка увѣковѣчило память В. В. постановкой чучела чудовища-медвѣдя въ офицерскомъ собраніи полка. Оправдавъ на дѣлѣ, что „смѣлымъ Богъ владѣетъ“, В. В. въ то же время, благодаря рѣдкому великодушію и отзывчивости, пользуется глубокимъ уваженіемъ и любовью товарищей по полку. Москва, Кремль, 1-я лейбъ-гренадерскій Екатеринославскій Императора Александра II полкъ.

Н. И. Поповъ.

Поповъ—Н. И., сынъ купца. Родился въ 1876 году, образованіе получилъ въ ростовскомъ-н./Д. Петровскомъ реальномъ училищѣ. Въ 1896 году отбылъ воинскую повинность вольноопредѣляющимся въ севастопольской крѣпостной артиллеріи. Въ 1898 году былъ Высочайше произведенъ въ прапорщики запаса артиллеріи. Въ 1899—1901 годахъ доканчивалъ коммерческое образованіе въ Германіи Послѣ возвращенія изъ-за границы, поселившись въ родномъ городѣ, Н. И. проявилъ большую любовь къ спорту вообще и къ водяному въ особенности. Его трудами былъ созданъ сперва кружокъ любителей паруснаго спорта, а затѣмъ въ 1903 году возрожденъ существовавшій въ Ростовѣ-на-Д. съ 1893 года только на бумагѣ Азовско-Донской яхтъ-клубъ. При весьма неблагопріятныхъ условіяхъ, въ городѣ, съ чуждымъ къ спорту населеніемъ, Н. И., исключительно любя водяной спортъ, жертвуя всѣмъ своимъ свободнымъ временемъ и средствами, создалъ клубъ съ истинно спортивнымъ направленіемъ. Своей дѣятельностью Н. И. привилъ любовь къ спорту среди мѣстнаго общества. Обладая большой иниціативой и разъ за что-либо взявшись, выполняя, несмотря ни на какія трудности, Н. И. снискалъ большую любовь и уваженіе къ себѣ общества. Нынѣ, состоя во главѣ Азовско-Донского яхтъ-клуба, Н. И. избранъ единогласно на второе двухлѣтіе вице-командоромъ названнаго клуба и въ знакъ особенной благодарности за понесенные труды по созданію яхтъ-клуба избранъ почетнымъ членомъ. Ростовъ-на-Дону.

Торговый Домъ С. и Я. Субботины.

Субботины—Степанъ и Яковъ Ивановичи, совладѣльцы фирмы бѣговыхъ экипажей. Первый родился въ 1862 г., а второй въ 1872 г. и образованіе получили домашнее. До 1893 г. Степанъ Ивановичъ работалъ отъ себя, принимая въ починку велосипеды и вырабатывая части таковыхъ, а съ 1893 года, пригласивъ вкладчикомъ брата, Якова Ивановича, расширилъ дѣло, сталъ заниматься починкой американокъ, а вскорѣ перешелъ и къ самостоятельному выполненію бѣговыхъ и легкихъ экипажей. Расширяя постепенно дѣло, бр. Субботины въ 1901 г. основали Т-ый Д-мъ подъ фирмой „бр. С. и Я. Субботины", при чемъ главнымъ учредителемъ явился Яковъ Ивановичъ. Спеціальность Т-го Д-ма—выработка бѣговыхъ экипажей, за которые бр. Субботины удостоены многихъ наградъ; такъ, на сельско-хозяйственныхъ конскихъ выставкахъ въ Москвѣ въ 1902, 1903, 1904 гг. одинъ Т-ый Д-мъ бр. Субботиныхъ получилъ за свои экипажи наивысшую награду, которую только могло дать О-во, т.-е. три большихъ золотыхъ медали. Затѣмъ на выставкѣ Елисаветградскаго о-ва сельскаго хозяйства, фирма награждена была дипломомъ на большую золотую медаль. Въ настоящее время фирма бр. Субботиныхъ является самой крупной въ Россіи по количеству изготовляемыхъ экипажей (болѣе двухсотъ въ годъ) и экипажи ея считаются самыми лучшими по качеству. Т-ый Д-мъ поставляетъ свои издѣлія на всѣ бѣговые ипподромы Россіи и Сибири. Въ послѣднее время бр. Субботины стали изготовлять автомобильные кузова (карассери) и принимать въ починку старые. Бр. Субботины не чужды и общественной дѣятельности: такъ, они состоятъ: членами комитета Всѣхсвятской общей гимназіи, членами-учредителями сельско-хозяйственной школы (ст. Завидоново) имени „Фланденъ". Кромѣ того Степанъ Ивановичъ состоитъ дѣйствительнымъ членомъ Императорскаго Московскаго, Екатер. и Тверскаго бѣговыхъ обществъ, а Я. И.—членомъ-соревнователемъ Императорскаго Московскаго бѣгового общества и членомъ попечительнаго пріюта при церкви св. Василія Кессарійскаго. Бр. Субботины имѣютъ своихъ рысаковъ, на которыхъ неоднократно выигрывали именные и групповые призы. Изъ принадлежащихъ имъ рысаковъ, выдающимися были: „Золушка", „Принцесса", „Круча" и др. Адресъ: Москва, Старая Башиловка, с. д. 25.

С. И. Субботинъ.

Я. И. Субботинъ.

Э. Ф. Краузе.

Краузе—Эдуардъ Фердинандовичъ, поселянинъ Бессарабской губерніи, владѣлецъ склада спеціально автомобильныхъ принадлежностей подъ фирмой „Краузе и Стаухъ", отзывчивый общественный дѣятель и энергичный спортсменъ. Родился въ 1875 году и окончилъ въ 1895 г. учительскую семинарію въ мѣстечкѣ Байрамча. Шесть лѣтъ Э. Ф. учительствовалъ и преподавалъ русскій языкъ въ училищахъ Бессарабской и Таврической губ., и попутно былъ совладѣльцемъ завода сельско-хозяйственныхъ машинъ и орудій въ с. Тарутино, Бессарабской губ. Оставивъ учительскую дѣятельность по болѣзни, Э. Ф. съ 1905 года, переселившись въ Одессу, сталъ заниматься коммерческой и общественной дѣятельностью. Съ 1905 по 1908 г. Э. Ф. состоялъ управляющимъ техническимъ отдѣленіемъ фирмы „В. Ф. Трестеръ и К°"; съ 1908 по 1910 годъ Э. Ф. былъ помощникомъ директора американской фирмы „Гааръ, Скоттъ и К°", а съ 1910 по 1912 годъ Э. Ф. былъ управляющимъ фирмы „Фаатцъ, Стаухъ и К°". Въ 1913 году Э. Ф. основалъ свое вышеупомянутое дѣло, которое нынѣ, благодаря недюжинной энергіи владѣльца,—первое на всемъ югѣ Россіи. Э. Ф.—членъ одесскаго автомобильнаго общества, членъ лютеранскаго прихода церкви св. Петра и Павла и т. д., и имя его, какъ коммерсанта и общественнаго дѣятеля, всюду пользуется глубокимъ уваженіемъ.

Г. В. Ивановъ.

Ивановъ—Григорій Васильевичъ, учредитель о-ва кролиководства въ Россіи, мѣщанинъ гор. Ельца. Родился въ 1873 году въ Москвѣ, образованіе получилъ домашнее. Будучи по дѣламъ фирмъ, у которыхъ Г. В. былъ на службѣ, за границей, Г. В. обратилъ вниманіе на кролиководство, дающее хорошій побочный заработокъ при малыхъ затратахъ. Возвратясь въ Россію, Г. В. познакомилъ многихъ съ этой отраслью промышленности, вслѣдствіе чего на собраніяхъ по поводу кролиководства было рѣшено создать о-во кролиководства, которое дало бы возможность, по примѣру Запада, развить эту отрасль промышленности въ Россіи. Уставъ о-ва, выработанный Г. В., сейчасъ же по утвержденіи о-ва начнетъ свои дѣйствія. О-во, съ цѣлью помочь желающимъ заняться кролиководствомъ, намѣрено давать кроликовъ для разведенія безплатно. Москва, Гостиннодворская артель.

П. З. Шекановъ.

Шекановъ—Павелъ Захарьевичъ. Родился 12-го января 1890 года, образованіе получилъ въ С.-Петербургскомъ Техническомъ училищѣ. Выйдя изъ училища, онъ состоялъ во главѣ одного крупнаго автомобильнаго предпріятія въ С.-Петербургѣ, а затѣмъ въ 1910 году единолично основалъ въ Москвѣ автомобильные курсы шоферовъ подъ фирмою „Б. 1-ая фабричная школа шоферовъ“ и гаражъ для проката и продажи извѣстныхъ американскихъ автомобилей R-C-H. Благодаря знанію дѣла и энергіи учредителя, школа шоферовъ заняла одно изъ первыхъ мѣстъ среди упомянутыхъ школъ и завоевала симпатіи среди автомобильнаго міра. Считаясь самой распространенной и доступной, школа выпустила нѣсколько сотъ хорошо подготовленныхъ шоферовъ, которые обслуживаютъ преимущественно крупные южные города Россіи и мѣстные гаражи и артели. Умѣлая и безукоризненная постановка дѣла доказывается лестными отзывами клiентовъ. (Постановленіемъ отъ 1 октября 1911 года плата за правоученіе понижена противъ другихъ шоферскихъ школъ.) При школѣ имѣются мастерскія, гаражъ съ одиннадцатью автомобилями разныхъ системъ, общежитіе, касса взаимопомощи и спеціальный отдѣлъ для пріисканія занятій. Школа участвуетъ въ разнаго рода научныхъ автомобильныхъ экскурсіяхъ, а въ 1912 г. 2 іюля и на однокилометровой гонкѣ въ Москвѣ. Командующій военно-автомобильной ротой въ С.-Петербургѣ предоставилъ право окончившимъ курсъ ученикамъ ходатайствовать для отбытія воинской повинности при военно-автомобильной ротѣ. П. З. Шекановъ имѣетъ отъ учениковъ много адресовъ, благодарственныхъ писемъ и отзывовъ. Его цѣнятъ и любятъ ученики, какъ гуманнаго человѣка и хорошаго неутомимаго учителя. Можно надѣяться, что подъ его умѣлымъ руководствомъ школа и впредь будетъ такой же благотворной и полезной, какъ была до сего времени.

А. А. Анатра.

Анатра—Артуръ Антоновичъ, членъ управленія отдѣленія въ Одессѣ Сибирскаго торговаго банка, почетный мировой судья и попечитель дѣтскихъ пріютовъ. А. А. состоитъ президентомъ одесскаго аэро-клуба и является создателемъ состоящей при немъ авіаціонной школы, которая считается одной изъ лучшихъ въ Россіи. Успѣхомъ постановки этой школы одесскій аэро-клубъ всецѣло обязанъ Артуру Антоновичу Анатра, который не жалѣетъ для школы ни средствъ, ни личнаго труда. За эти заслуги 8 ноября 1911 г. А. А. на общемъ собраніи членовъ клуба былъ избранъ почетнымъ членомъ. Въ 1912 г. А. А. получилъ приглашеніе отъ Его Императорскаго Высочества Великаго Князя Александра Михайловича принять участіе въ трудахъ Высочайше учрежденнаго комитета по усиленію военнаго флота. Заслуги его на поприщѣ отечественнаго воздухоплаванія были отмѣчены съ высоты Престола и 18 мая 1912 года указомъ былъ награжденъ орденомъ св. Владиміра 4-ой степени. А. А. состоитъ вице-президентомъ Новороссійскаго о-ва поощренія коннозаводства и предсѣдателемъ Новороссійскаго о-ва почтово-голубинаго спорта. А. А. много удѣляетъ вниманія и просвѣтительно-благотворительной дѣятельности: такъ, онъ состоитъ членомъ о-ва Взаимопомощи нуждающихся курсистокъ В. Ж. К. и предсѣдателемъ попечительнаго Совѣта гимназіи Кохленко. Всегда привѣтливый и любезный А. А. пользуется любовью и уваженіемъ всѣхъ лицъ съ нимъ соприкасающихся; имя его, какъ общественнаго дѣятеля и щедраго благотворителя, пользуется широкой популярностью.

Я. Н. Руссо.

Руссо—Яковъ Николаевичъ, студентъ Кіевск. полит. инст., родился въ 1888 году въ г. Кишиневѣ. Въ 1906 г., увлекшись спортомъ, ѣздилъ на мотоциклеткѣ, принимая участіе въ состязаніяхъ. Въ 1907 г. Яковъ Николаевичъ выигралъ нѣсколько первыхъ призовъ, одержавъ рядъ побѣдъ надъ лучшими гонщиками г. Одессы.

Затѣмъ пріобрѣлъ машину „Огух", на которой выигралъ 2 приза въ 1908 году на состязаніяхъ, устроенныхъ Одесскимъ аэро-клубомъ. Вскорѣ послѣ этого пріобрѣлъ гвоздь парижскаго салона 1907 г. 90-сильный „Mercedes", на которомъ до настоящаго времени проѣхалъ болѣе 50.000 верстъ Яковъ Николаевичъ первый изъ автомобилистовъ совершилъ 1000-верстный дистанціонный пробѣгъ Одесса-Кіевъ и обратно въ 29 часовъ. Наконецъ, въ 1912 г. принялъ участіе въ грандіозномъ пробѣгѣ Одесса—Севастополь—Одесса. Яковъ Николаевичъ, являясь фактическимъ побѣдителемъ Императорскаго приза и прошедши всю дистанцію безъ единаго штрафного очка впереди всѣхъ, былъ лишенъ приза по собственной оплошности, не предупредивъ передъ гонкой комитетъ объ искривленіи рулевой тяги, на которую не обращалъ вниманія 2 года; все же Яковъ Николаевичъ получилъ переходящій призъ К. Я. Баліоза и призъ П. Ф. Фаатца. Яковъ Николаевичъ состоитъ членомъ Одесскаго аэро-клуба и совершилъ нѣсколько полетовъ въ качествѣ пассажира на аэростатахъ и аэропланахъ. Адресъ: Яковъ Николаевичъ Руссо, Кишиневъ (Бессар. губ.).

Д. М. Корони.

Корони—Дмитрій Марковичъ, популярный одесскій автомобилистъ и спортсменъ, родился 20 октября 1890 года въ г. Одессѣ и среднее образованіе получилъ въ одесской 3-й гимназіи. Окончивъ ее, Дмитрій Марковичъ поступилъ въ 1908 году на юридическій факультетъ Императорскаго Новороссійскаго университета, по окончаніи коего въ 1912 году всецѣло отдался любимому автомобильному спорту. Дмитрій Марковичъ—владѣлецъ двухъ автомобилей системъ „Шенардъ-Валькеръ“ и „Готчкисъ“ и состоитъ очень энергичнымъ и дѣятельнымъ членомъ Одесскаго Автомобильнаго общества (со дня основанія такового). Увлекаясь автомобильнымъ спортомъ, Дмитрій Марковичъ не чуждъ и другихъ видовъ спорта. Дмитрій Марковичъ любитель и знатокъ гребного спорта, отличный пловецъ и опытный фехтовальщикъ на рапирахъ и эспадронахъ.

П. Б. Либманъ.

Либманъ—Павелъ Бернгардовичъ, германскій подданный, родился въ 1873 году и образованіе получилъ въ реальномъ училищѣ св. Павла въ Одессѣ. П. Б. принимаетъ дѣятельное участіе во многихъ спортивныхъ обществахъ Одессы; такъ, онъ состоитъ членомъ Екатерининскаго Яхтъ-Клуба, Черноморскаго Яхтъ-Клуба, Одесскаго Гимнастическаго общества. Кромѣ того П. Б. состоитъ членомъ Германскаго о-ва Вспомоществованія, южно-русскаго нѣмецкаго благотворительнаго о-ва, нѣмецкаго промышленнаго клуба и многихъ благотворительныхъ учрежденій г. Одессы.

И. М. Гвоздевъ.

Гвоздевъ — Иннокентій Мартемьяновичъ, владѣлецъ 2-хъ манежей въ г. Москвѣ. Родился въ 1873 г. въ Вологодской губ. Общее образованіе получилъ домашнее. Манежъ основанъ лично И. М. Гвоздевымъ въ 1904 году. Въ дѣлѣ участвуетъ и супруга И. М., Надежда Владиміровна. Въ настоящее время у г. Гвоздева въ манежѣ около 200 лошадей. И. М. Гвоздевъ ежегодно устраиваетъ благотворительные вечера, весь чистый доходъ съ которыхъ какъ за лошадей, такъ и за манежъ поступаетъ въ пользу благотворительныхъ учрежденій: такъ, 2 февраля 1911 г. былъ устроенъ вечеръ, который принесъ чистой прибыли 1238 руб. 1 коп., цѣликомъ поступившіе въ пользу пострадавшихъ отъ землетрясенія въ Семирѣченской области; 18 декабря 1910 года внесъ 623 руб. 53 к. въ пользу голодающихъ въ Сибири. И. М. состоитъ почетнымъ членомъ Вѣдомства Учрежденій Императрицы Маріи и кромѣ того участвуетъ во многихъ благотворительныхъ учрежденіяхъ. За взносъ 1238 р. въ 1911 г. въ пользу пострадавшихъ отъ землетрясенія получилъ отъ Е. И. В. В. К. Елизаветы Ѳеодоровны благодарность. Манежи находятся въ Москвѣ: 1) Плющиха, Б. Трубный пер. Тел. 240-12 и 2) Гранатный пер., домъ 4. Тел. 262-60.

Манежъ И. М. Гвоздева.

П. Г. Бырышниковъ.

Барышниковъ — Петръ Гавриловичъ, наѣздникъ при Петербург. и Москов. бѣгов. о-вахъ, родился въ 1856 г. въ Москов. губ., въ семьѣ коннаторговцевъ, образованіе получилъ домашнее. Съ дѣтства Н. Г. былъ при лошадяхъ и развилъ въ себѣ любовь къ нимъ. Служилъ наѣздникомъ у Смирнова, И. Г. Морозова и у другихъ крупныхъ охотниковъ. За 20 лѣтъ имъ выиграны масса первыхъ и цѣнныхъ призовъ на сумму около 1.000.000 рублей. Всѣ лучшіе призы на „Чардашѣ“ взяты П. Гавр.; эту лошадь онъ тренировалъ и выдерживалъ. Въ настоящее время П. Г. состоитъ тренеромъ и наѣздникомъ въ Пет. общественной конюшнѣ. Сыновья Петра Гавр., Иванъ и Василій Петровичи, унаслѣдовали любовь отца къ лошади и служатъ при Москов. Имп. Бѣг. О-вѣ. За продолжительную службу И. Г. имѣетъ медаль на Андреевской лентѣ отъ Государ. Коннозаводства. Состоитъ членомъ Елизаветинскаго пріюта и домовладѣльцемъ г. Москвы. Среди товарищей-наѣздниковъ и въ публикѣ П. Г. пользуется отличной репутаціей выдающагося наѣздника. С.-Петербургъ, Никольская, 70, кв. 2.

В. П. Катяевъ.

Катяевъ — Василій Петровичъ, московскій наѣздникъ. Родился въ 1888 году въ Тамбовской губ., Чеманскомъ уѣздѣ, Бреславск. волости, въ деревнѣ Ростовкѣ. Образованіе получилъ домашнее. Съ 12-лѣтняго возраста В. П. началъ изучать спортъ и съ 16-лѣтняго возраста открылъ свою общественную конюшню, которая существуетъ и въ настоящее время. Имя В. П. пользуется большой популярностью, благодаря умѣнію вести дѣло. В. П. выигралъ Императорскій призъ на „Пустякѣ“ въ С.-Петербургѣ, призъ въ честь В. К. Николая Николаевича и кромѣ того взялъ много другихъ первыхъ призовъ. В. П. состоитъ членомъ московскаго о-ва наѣздниковъ, членомъ при пріютѣ, что при церкви Василія Кессарійскаго въ г. Москвѣ и много жертвуетъ въ различныя благотворительныя и просвѣтительныя о-ва. Адресъ: Москва, Ст. Башиловка, Марковкинъ пер., д. 18. Тел. 240-18.

В. М. Новиковъ.

Новиковъ — Всеволодъ Матвѣевичъ, тренеръ Императорскаго московскаго скаковаго общества. Родился въ 1858 году въ Орловской губ., Ливенскомъ уѣздѣ, Покровской волости, въ сельцѣ Павловскомъ. Образованіе получилъ домашнее. В. М. съ 10-лѣтняго возраста началъ изучать скаковое дѣло и изучилъ его настолько хорошо, что въ 1883 году былъ приглашенъ тренеромъ къ князю Григорію Дмитріевичу Хилкову, имѣвшему свою скаковую конюшню въ г. Москвѣ. За свою долголѣтнюю службу у кн. Хилкова В. М. такъ зарекомендовалъ себя, что въ 1900 г. былъ приглашенъ тренеромъ при московской общественной скаковой конюшнѣ, въ каковой должности состоитъ и по настоящее время. Въ продолженіи своей службы, питомцы В. М. 6 разъ выиграли Всероссійскія Дерби, 4 Императорскіе приза и массу другихъ призовъ. За 25-лѣтнюю службу въ скаковомъ обществѣ В. М. награжденъ золотой медалью, и за 40-лѣтнюю полезную службу въ коннозаводствѣ В. М. Е. И. Величествомъ награжденъ 6 мая 1910 года потомственнымъ почетнымъ гражданствомъ. (Указъ Правительствующаго Сената отъ 14 февраля 1911 года за № 368).

М. А. Опасовъ.

Опасовъ — Михаилъ Андреевичъ, московскій наѣздникъ, родился въ 1873 году въ Тульской губ., Крапивенскомъ уѣздѣ, Ламинцевской волости, въ деревнѣ Зуево. Образованіе получилъ домашнее. Въ 1898 году М. А. поступилъ на службу къ В. М. Лежневу, у коего проходилъ школу ѣзды и изучалъ бѣговое дѣло въ теченіе 2-хъ лѣтъ; затѣмъ М. А. основалъ свою общественную конюшню, пользующуюся успѣхомъ. Въ настоящее время М. А. состоитъ членомъ московскаго общества наѣздниковъ и членомъ общества защиты дѣтей, отцы которыхъ погибли при исполненіи служебныхъ обязанностей. Помимо этого М. А. много жертвуетъ на различныя благотворительныя и просвѣтительныя учрежденія. Среди товарищей М. А. пользуется лучшей репутаціей. Адресъ: Москва, Петровскій паркъ, Лозовскій пер., д. 12. Тел. Петровскій паркъ, 151.

А. Ф. Пасѣчный.

Пасѣчный — Афанасій Филипповичъ, московскій и с.-петербургскій наѣздникъ, пользующійся популярностью въ обѣихъ столицахъ, членъ московскаго общества наѣздниковъ, членъ с.-петербургскаго общества защиты дѣтей, отцы которыхъ погибли при исполненіи служебныхъ обязанностей, щедрый жертвователь. Родился въ 1877 году въ Херсонской губерніи и образованіе получилъ домашнее. Въ 1899 году Афанасій Филипповичъ поступилъ наѣздникомъ къ графу Стенбокъ-Ферморъ, затѣмъ служилъ у спортсмена Неандера и наконецъ поступилъ къ г. Ушкову, на службѣ у котораго находится и до настоящаго времени. Благодаря знанію дѣла и рѣдкому дарованію, Афанасій Филипповичъ выигралъ массу первыхъ призовъ, коими заслужилъ прекрасную репутацію среди всѣхъ, знающихъ опытнаго наѣздника. Москва, Петербургское шоссе, д. Коншина. Телеф. 290-04.

В. И. Рязанцевъ.

Рязанцевъ — Владиміръ Ивановичъ, извѣстный московскій наѣздникъ. Родился въ 1871 г. въ Рязанской губерніи. Образованіе получилъ домашнее. Съ 18-лѣтняго возраста В. И. началъ изучать спортивное дѣло и съ этихъ же поръ сталъ наѣздникомъ при конномъ заводѣ К. Н. Обидиной, гдѣ и прослужилъ 14 лѣтъ. Въ настоящее время служитъ у М. В. Оболонскаго, къ которому перешелъ отъ извѣстнаго спортсмена Неандера, у котораго В. И. тоже служилъ нѣкоторое время. За свою долголѣтнюю, полную ежедневныхъ опасностей и вреда для здоровья, выдающуюся службу В. И. выигралъ массу первыхъ призовъ въ Россіи. В. И. состоитъ членомъ московскаго о-ва наѣздниковъ и много жертвуетъ на различныя благотворительныя цѣли. Адресъ: Москва, Правое Петербургское шоссе, д. 20.

М. Я. Евстратовъ.

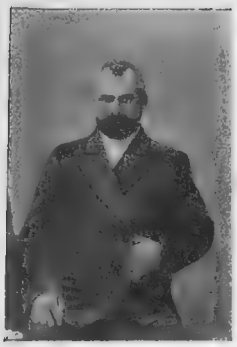

Евстраторъ—Матвѣй Яковлевичъ, московскій наѣздникъ, родился въ 1860 г. и образованіе получилъ домашнее. Поступивъ еще мальчикомъ къ Плотникову на конскій заводъ, спустя годъ М. Я. перешелъ къ Челюскину, у коего изучалъ конское дѣло 7 лѣтъ. Пробывъ затѣмъ нѣсколько времени у Воронцовъ, 7 лѣтъ у Вокотова и 6 лѣтъ у Щекина, энергичный и добросовѣстный М. Я. открылъ свою общественную конюшню. Черезъ 7 лѣтъ неутомимый М. Я. поступилъ на службу къ Устиновой, у коей прослужилъ около 4-хъ лѣтъ. Повсюду М. Я. пользовался отличной репутаціей спеціалиста по конскому дѣлу и получалъ похвалы знаніе лошади. М. Я.—членъ московскаго общества наѣздниковъ и щедрый благотворитель. Москва, Петербургское шоссе, д. 23.

С. В. Ляпуновъ.

Ляпуновъ—Сергѣй Васильевичъ, одинъ изъ лучшихъ московскихъ наѣздниковъ. Родился въ 1876 году, образованіе получилъ въ мѣщанскомъ училищѣ. Съ юношескихъ лѣтъ, увлекаясь любимымъ дѣломъ, С. В. началъ свою карьеру, поступивъ наѣзднико̀мъ къ Мельникову, у коего состоитъ и нынѣ. За какихъ-нибудь 16—20 лѣтъ С. В. выигралъ около ½ милліона рублей призовъ, получилъ массу цѣнныхъ наградъ, медаль отъ Государственнаго коннозаводства и пріобрѣлъ среди публики популярность, какъ честный наѣздникъ. Среди товарищей С. В. пользуется репутаціей хорошаго товарища. М. Грузинская ул., Охотничій пер. соб. д.

В. Ѳ. Чистяковъ.

Чистяковъ—Василій Ѳедоровичъ родился въ 1877 году, образованіе получилъ домашнее. Состоитъ наѣзднико̀мъ съ 1904 года, а до этого времени служилъ на различныхъ конскихъ заводахъ и за свою службу выигралъ много призовъ въ Москвѣ и въ провинціи. Въ настоящее время Василій Ѳедоровичъ имѣетъ свою общественную конюшню, куда принимаетъ въ тренировку рысистыхъ лошадей. Москва, Петербургское шоссе, домъ 23.

М. И. Чуенко.

Чуенко—Матвѣй Ивановичъ, московскій наѣздникъ. Родился въ 1870 г. въ слободѣ Тамаровкѣ, Бѣлгородскаго уѣзд., Курской губ. Окончилъ 5-ти клас. министерское училище. Спортивное дѣло М. И. началъ изучать съ 14 лѣтъ, когда поступилъ въ Харьковѣ на конный заводъ П. П. Харитоненко. Прослуживъ 17 лѣтъ М. И. открылъ собственную конюшню сначала въ Харьковѣ, а въ 1908 г. въ Москвѣ. М. И. взято много призовъ въ Москвѣ и разныхъ городахъ; онъ состоитъ членомъ о-ва наѣздниковъ. М. И. много жертвуетъ на разныя благотворительныя и просвѣтительныя цѣли. Москва, Петербург. шоссе, д. 11. Тел. 195-88.

Финансы, торговля и промышленность.

Успѣхъ торговли и промышленности въ значительной степени зависитъ отъ количества и удовлетворительности путей сообщенія. Поэтому прежде чѣмъ перейти къ обзору торговли и промышленности, необходимо удѣлить нѣкоторое вниманіе развитію путей сообщенія.

Уже съ давнихъ поръ русскіе Государи обращали большое вниманіе на улучшеніе путей сообщенія, хорошо понимая, какое значеніе они имѣютъ для процвѣтанія торговли. Въ Уложеніи 1649 года Царя Алексѣя Михайловича, встрѣчается первый законъ объ охранѣ судоходства.

Но болѣе систематическая дѣятельность правительства въ области дорожнаго дѣла начинается при Петрѣ Великомъ, вслѣдствіе вполнѣ понятнаго желанія Государя улучшить отечественную торговлю. Коммерцъ-коллегія, получившая при немъ начало своего существованія, должна была слѣдить за организаціей работъ по сооруженію путей сообщенія.

Насколько дѣло улучшенія путей сообщенія Петръ Великій считалъ дѣломъ важнымъ, ясно видно изъ того, что при немъ было положено начало каналу, соединяющему Балтійское море съ Каспійскимъ, а также произведены были первые опыты по сооруженію сухопутной, «перспективной» дороги отъ Москвы до Волхова.

Заботясь о внутреннихъ путяхъ сообщенія, Петръ Великій не упускалъ изъ виду тѣхъ улучшеній, которыя должны были отразиться на процвѣтаніи внѣшней торговли. На Балтійскомъ и Черномъ моряхъ благодаря его заботамъ были устроены порты, удобные для стоянки кораблей.

Какъ и все, что было предметомъ заботы Петра Великаго, улучшеніе путей сообщенія не обращало на себя вниманіе его преемниковъ. Такъ продолжалось вплоть до Императрицы Екатерины II, которая, идя во всемъ по стопамъ Великаго Преобразователя, обратила должное вниманіе на эту область и открыла подъ своимъ непосредственнымъ наблюденіемъ комиссію о дорогахъ въ государствѣ.

Императоръ Павелъ I точно такъ же считалъ своимъ долгомъ заботы объ улучшеніи, главнымъ образомъ, водныхъ путей сообщенія; при немъ былъ образованъ особый департаментъ водныхъ коммуникацій, который положилъ начало существованію особаго вѣдомства путей сообщенія.

По мѣрѣ того, какъ торговля требовала все большаго и большаго вниманія къ улучшенію и развитію путей сообщенія, правительство прилагало большія по этому поводу заботы. Сухопутные и водные пути сообщенія все время улучшались, пока, наконецъ, съ первой половины прошлаго столѣтія не начали проводиться по всей Россіи желѣзныя дороги.

Что касается водныхъ путей сообщенія, то пароходство, благодаря обширнымъ воднымъ путямъ, получило большое распространеніе въ Россіи, что можно заключить изъ того факта, что въ 1854 году всего было лишь 131 пароходъ, а черезъ сорокъ лѣтъ, то-есть въ 1894 году насчитывалось уже 2085 пароходовъ. Само собой разумѣется, что большую часть рѣчного пароходнаго флота составляютъ буксирные пароходы, они составляютъ 63% всѣхъ пароходовъ, существующихъ въ Россіи.

Такимъ образомъ наибольшее количество пароходовъ, всего около 62%, принадлежитъ отдѣльнымъ предпринимателямъ, которые быстрѣе остальныхъ владѣльцевъ увеличиваютъ число своихъ пароходовъ.

Громадное значеніе для успѣха торговли имѣютъ морскіе пути, для поддержанія и улучшенія которыхъ въ 1885 году при Министерствѣ Путей Сообщенія была учреждена особая «временная комиссія по устройству коммерческихъ портовъ», и на разныя портовыя работы и сооруженія отпускается съ этихъ поръ ежегодно до 4½ милліоновъ рублей. Но отпускаемыхъ денегъ слишкомъ мало, такъ какъ постоянныя жалобы на различныя неблагоустройства заставляютъ думать, что оборудованіе нашихъ портовъ отстаетъ отъ развитія на-

шей внѣшней морской торговли. Огромное значеніе морскихъ путей въ экономическомъ отношеніи для Россіи достаточно ясно обрисовывается слѣдующими цыфрами. Въ 1894 году изъ общаго грузооборота всей нашей внѣшней торговли, по привозу и вывозу, въ 1168665 тысячъ пудовъ морскимъ путемъ было привезено и вывезено 902438 тысячъ пудовъ, что составляетъ 77% всего грузооборота. Изъ 958993 тысячъ пудовъ всѣхъ ввезенныхъ товаровъ—морскимъ путемъ поступило 214924 тысячи пудовъ, или 70% всего ввоза.

Участіе русскихъ судовъ въ ввозѣ и вывозѣ очень незначительно; русскія суда составляютъ лишь 11% всего числа судовъ, участвующихъ въ русской морской торговлѣ.

Въ 1898 году въ русскомъ торговомъ флотѣ числилось около 2898 судовъ, паровыхъ и парусныхъ, которыя по морямъ распредѣлялись такимъ образомъ:

МОРЯ.	Паровыя суда.		Парусныя суда.		Всѣ суда.	
	Число.	Вмѣстимость въ тоннахъ.	Число.	Вмѣстимость въ тоннахъ.	Число.	Вмѣстимость въ тоннахъ.
Бѣлое	33	5027	396	22149	429	27176
Балтійское	95	19053	586	78744	681	97798
Черное и Азовское	263	142512	773	54535	1036	197047
Внѣшнія моря	391	166593	1755	155429	2146	322022
Каспійское	213	95365	539	188416	752	283781
Всѣ моря	604	261958	2294	343845	2898	605804

Содѣйствіе русскаго правительства развитію нашего отечественнаго, торговаго мореходства выражалось за послѣдніе годы, главнымъ образомъ, выдачею субсидій за содержаніе срочныхъ сообщеній между русскими и иностранными портами. Этой субсидіей пользовались многія крупныя пароходныя предпріятія, каковыми являются — русское общество пароходства и торговли, общество черноморско-дунайскаго пароходства, общество «Кавказъ и Меркурій», добровольный флотъ, товарищество архангельско-мурманскаго пароходства и пароходство Шевелева въ Приморской области.

Кромѣ выдачи субсидій упомянутымъ пароходствамъ для развитія русскаго мореходства, правительство предоставляетъ разнаго рода льготы.

Итакъ, изъ грузооборота видно, что большая часть ввоза и вывоза идетъ морскимъ путемъ. Но все же извѣстная часть товарообмѣна совершается посредствомъ внутреннихъ сухопутныхъ сообщеній.

Желѣзныя дороги, относя начало своего возникновенія къ концу первой половины прошлаго столѣтія, за послѣднія два десятилѣтія разростаются и развѣтвляются по всей Россіи.

Въ 1884 году правительство нашло необходимымъ возложить на учрежденія Министерства Финансовъ общее руководительство желѣзнодорожными тарифами. За послѣднее время были подвергнуты пересмотру тарифы на перевозку всей массы грузовъ, при чемъ, въ видахъ приспособленія тарифовъ къ новымъ возникающимъ потребностямъ, провозныя платы на нѣкоторые важнѣйшіе грузы, напримѣръ, хлѣбные, подвергались неоднократнымъ періодическимъ пересмотрамъ.

Благодаря пониженію тарифа и введенію прямого сообщенія между станціями внутренней Россіи съ приморскими портами и пограничными городами можно думать, что въ концѣ-концовъ экспортъ по желѣзнымъ дорогамъ займетъ большіе размѣры.

Не менѣе важное значеніе въ торговлѣ имѣетъ почта и телеграфъ. Это сознавалось еще первыми Царями изъ Дома Романовыхъ. Въ Царствованіе Михаила Ѳеодоровича возникъ, спеціально съ этой цѣлью такъ-называемый Ямской Приказъ, который вѣдалъ ямщину между Москвой и городами: Архангельскомъ, Новгородомъ, Псковомъ, Смоленскомъ, Нижнимъ Новгородомъ и др. Правильно организованная почта возникла въ 1660 году между Москвой и Ригой, а въ 1667 году между Москвой и Вильно, черезъ Смоленскъ. Обѣ эти почты принимали кромѣ государственныхъ депешъ, посылки и грамотки отъ портовыхъ людей. При Императорѣ Петрѣ Великомъ установлено срочное движеніе почты. Почта раздѣлялась на нѣмецкую или «купецкую», заморскую, иностранную и ямскую: первая имѣла привилегію на иностранныя сношенія, купеческія посылки и грамотки, вторая — на обыкновенную казенную корреспонденцію и дворянскія письма. Нѣмецкая почта находилась въ вѣдѣніи посольскаго приказа, ямская — ямского приказа, а при учрежденіи Сената перешла въ его вѣдѣніе. Въ 1772 году была учреждена въ вѣдомствѣ иностранной коллегіи должность генералъ-почтъ-директора, которому была подчинена какъ нѣмецкая, такъ и ямская почта. Довольно важная реформа была проведена въ области почтоваго дѣла въ царствованіе Екатерины Великой, когда завѣдываніе почтой перешло къ канцлеру, графу Безбородко: почтовый департаментъ былъ поставленъ подъ непосредственное вѣдѣніе Сената; было уничтожено дѣленіе почты на нѣмецкую и ямскую почту и уста-

новлена однообразная поверстная такса на письма и посылки.

При Императорѣ Александрѣ I, когда возникли министерства, почтовый департаментъ былъ причисленъ къ Министерству Внутреннихъ Дѣлъ. Но съ 1884 года почтовый департаментъ былъ преобразованъ въ главное управленіе почтъ и телеграфовъ, состоящее при Министерствѣ Внутреннихъ Дѣлъ.

Слишкомъ очевидна польза, приносимая почтой въ дѣлѣ развитія торговли, чтобы это доказывать. Особенное вліяніе на развитіе торговли оказалъ другой способъ сношенія — посредствомъ телеграфа.

Впервые телеграфъ былъ использованъ для чисто военныхъ цѣлей въ 1835 году, когда въ Кронштадтѣ появилась первая телеграфная станція. Для общественнаго же пользованія телеграфъ былъ предоставленъ съ 1855 года. Въ этомъ году для удобства сношеній русское правительство приступило къ заключенію конвенціи о соединеніи телеграфныхъ линій Россіи съ линіями сосѣднихъ государствъ. Съ самаго момента предоставленія телеграфа для общаго пользованія правительство прилагало всѣ усилія къ тому, чтобы въ своихъ рукахъ сконцентрировать всѣ русскія телеграфныя линіи; но этотъ планъ не удался, ибо частныя дороги неизбѣжно строили свои телеграфныя линіи.

Съ 1868 года со стороны русскаго правительства приступлено было къ сооруженію подводныхъ телеграфныхъ кабелей съ иностранными государствами. Такимъ образомъ открылись телеграфныя сношенія съ Даніей, Швеціей, Китаемъ и Японіей.

Несмотря на то, что многія телеграфныя линіи находятся въ рукахъ частныхъ обществъ, большая же часть ихъ принадлежитъ правительству, которое оставило за собой право распоряженія всѣми телеграфными линіями.

Какъ и всякое новшество, телеграфъ въ Россіи прививался туго, но въ концѣ-концовъ операціи его настолько развились, что телеграфныхъ линій оказывается недостаточно для удовлетворенія предъявляемыхъ ему требованій.

Занимая громадную территорію, Россійская Имперія не можетъ обладать однообразіемъ во всѣхъ отношеніяхъ. Климатъ, населеніе, почва имѣютъ слишкомъ большое разнообразіе и потому не представляется никакой возможности представить общую картину Россіи, какъ цѣлаго. Въ зависимости отъ различія климата и разноплеменнаго населенія въ одной мѣстности Россіи съ успѣхомъ процвѣтаетъ одно какое-нибудь сельско-хозяйственное занятіе, тогда какъ въ другой населеніе занимается совершенно противоположнымъ.

Занятіе сельскимъ хозяйствомъ съ незапамятной сѣдой старины является удѣломъ нашей родины; съ давнихъ поръ и до нашего времени она справедливо считается житницей Европы, снабжая ее хлѣбомъ и разнаго рода сырыми продуктами. Поэтому мы и удѣлимъ вниманіе способу обработки земли и сравнимъ ея результаты, которые она давала прежде и которые даетъ теперь.

Изъ снабженія хлѣбомъ многихъ государствъ Европы никакъ нельзя выводить заключенія объ интенсивности сельскаго хозяйства. Этотъ избытокъ хлѣба, предоставляемый европейскому рынку, можно объяснить лишь огромной площадью Россіи и необыкновеннымъ плодородіемъ почвы въ нѣкоторыхъ мѣстностяхъ, а никакъ не организаціей сельскаго хозяйства. Во многихъ мѣстахъ Россіи до сихъ поръ существуетъ еще варварскій способъ обработки земли. Такъ, на сѣверѣ Россіи и въ Сибири до сихъ поръ существуетъ подсѣчная система полеводства, заключающаяся въ томъ, что на извѣстномъ мѣстѣ сжигается лѣсъ и очистившееся поле эксплоатируется посѣвами до полнаго истощенія, послѣ чего участокъ забрасывается и снова заростаетъ лѣсомъ. Преобладающей системой земледѣлія въ Россіи является трехполье, при которомъ въ первый годъ засѣвается поле озимымъ, во второй — яровымъ, а въ третій отдыхаетъ и носитъ названіе парового поля. Но во многихъ крестьянскихъ хозяйствахъ начинаетъ вводиться четырехпольная система при такомъ сѣвооборотѣ: паръ, озимое, картофель или свекловица и овесъ. Въ нѣкоторыхъ же хозяйствахъ какъ помѣщичьихъ, такъ и крестьянскихъ вводится съ успѣхомъ и семипольная система, при которой гуляетъ подъ паромъ меньшая площадь земли.

Главнымъ условіемъ успѣха обработки земли является примѣненіе сельско-хозяйственныхъ орудій и раціональнаго способа удобренія.

Спросъ на сельско-хозяйственныя орудія и машины увеличивается съ каждымъ годомъ даже въ наиболѣе консервативныхъ крестьянскихъ хозяйствахъ, не говоря уже о правильно организованныхъ экономіяхъ. Благодаря большому спросу на эти орудія въ Россіи возникло довольно много заводовъ и мастерскихъ для ихъ выдѣлки, которыхъ въ настоящее время насчитывается до 500, первое мѣсто изъ которыхъ принадлежитъ Э. Липгартъ и К°, Коломенскому заводу и др. Но въ виду неудовлетворительности выдѣлки и несовершенства конструкціи русскихъ орудій, многія сельскія хозяйства предпочитаютъ ихъ выписывать, несмотря на дороговизну, изъ-за границы.

Что касается удобренія, то употребляются обычный, традиціонный способъ, перешедшій съ давнихъ поръ, удобреніе посредствомъ навоза, къ которому прибѣгаютъ въ центральныхъ губерніяхъ. Въ южной же полосѣ Россіи, гдѣ поля находятся сравнительно далеко отъ жилья и почва кромѣ того обладаетъ поразительной производительностью, навозомъ удобряютъ не въ такой степени, какъ въ средней полосѣ Россіи. Искусственныя же удобренія, такъ распространенныя на Западѣ, у насъ начинаютъ примѣняться съ недавнихъ поръ и преимущественно въ западныхъ губерніяхъ. Но несмотря на свою новизну, искусственныя удобренія находятъ себѣ все большій и большій кругъ сторон-

никовъ и требованія на нихъ такъ велики, что въ настоящее время существующіе въ Россіи 50 заводовъ едва успѣваютъ удовлетворять спросу, выдѣлывая суперфосфатъ, фосфоритную муку, костяную муку и др. Думается, что въ ближайшемъ будущемъ искусственныя удобренія будутъ имѣть преобладающее значеніе не только въ помѣщичьихъ, но и въ крестьянскихъ хозяйствахъ, такъ какъ выгода ихъ передъ навозомъ черезчуръ велика.

Черезчуръ большая площадь пахотной земли въ Европейской Россіи, всего около 106,666 тысячъ десятинъ, является, вѣроятно, причиной того, что около 40% ея совершенно не воздѣлывается. Подъ сельско-хозяйственными культурными растеніями находится всего лишь 64,664 тысячи десятинъ, изъ которыхъ 46,765 тысячъ десятинъ, то-есть около 72%, засѣвается крестьянами.

Понятно, что въ уборкѣ хлѣба, какъ и въ его посѣвѣ, крупныя хозяйства пользуются машинной работой сѣялокъ, молотилокъ, вѣялокъ; крестьянскія же хозяйства, имѣя возможность во-время управиться съ хлѣбомъ, предпочитаютъ свою мускульную работу дорого стоящей машинной; хотя нѣкоторыя крестьянскія хозяйства плодородныхъ губерній пріобрѣтаютъ сообща машины и орудія, но такой порядокъ какъ-то не прививается и, вѣроятно, врядъ ли когда привьется.

Въ то время, какъ хлѣбъ выдѣлывается повсемѣстно, существуютъ районы, которые не изъ посѣва хлѣба получаютъ свою выгоду, а изъ культивированія разныхъ растеній. Такъ, напримѣръ, большая часть юго-западныхъ губерній представляютъ изъ себя районъ, обрабатывающій свеклу для расположенныхъ тамъ сахарныхъ заводовъ. На Волыни, въ нѣкоторыхъ уѣздахъ Московской губерніи и въ Костромскомъ уѣздѣ спеціально занимаются разведеніемъ хмеля, которымъ снабжаютъ всѣ пивоваренные заводы Россіи.

Табакъ, получившій распространеніе въ Россіи только при Петрѣ Великомъ, разводится въ настоящее время въ большомъ количествѣ во многихъ южныхъ губерніяхъ, на Черноморскомъ побережьѣ и на Кавказѣ.

Климатъ Россіи не позволяетъ на довольно большомъ протяженіи заниматься виноградарствомъ и потому оно процвѣтаетъ лишь южнѣе Донской области. Всего въ настоящее время въ Россіи площадь виноградниковъ достигаетъ 100 тысячъ десятинъ, которыя даютъ около 7,500 тысячъ ведеръ вина въ годъ.

Другія спеціальныя культуры, какъ, напримѣръ, хлопокъ, ленъ, или составляютъ повсемѣстное занятіе (ленъ), или же представляютъ, какъ хлопокъ, такое маловажное значеніе, что не заслуживаютъ большого вниманія.

Скотоводство, какъ самостоятельный видъ хозяйства, довольно развито въ Россіи и въ нѣкоторыхъ губерніяхъ на 100 жителей приходится до 100 головъ скота. Но качественная сторона скотоводства стоитъ на довольно низкой ступени; главной причиной этого является односторонность культуры. Въ большинствѣ хозяйствъ производятся только хлѣба, а на кормовые злаки не обращается никакого вниманія, поэтому скотъ зимой принужденъ питаться почти одной соломой. Конечно, состоятельныя экономіи не допускаютъ такого явленія и стараются улучшить породу молочнаго скота посредствомъ хорошаго корма и скрещиванія съ лучшими иностранными породами, изъ которыхъ самыми распространенными въ Россіи считаются голландская и симментальская.

Польза коневодства настолько велика, что съ давнихъ поръ само правительство начало прибѣгать къ улучшенію породъ лошадей. Еще при Петрѣ Великомъ былъ основанъ конный Бобровскій заводъ. Частныя лица также много работали на этомъ поприщѣ: такъ, гр. А. Г. Орловъ основалъ Хрѣновскій заводъ, прославившійся своими «орловскими» рысаками и пріобрѣтенный въ 1845 году правительствомъ, въ собственности котораго въ данное время находится шесть конныхъ заводовъ, не считая 32 заводскихъ конюшенъ для улучшенія мѣстныхъ породъ лошадей.

Но несмотря на старанія правительства получить породы лошадей, цѣль его не достигается, такъ какъ лошади въ крестьянскихъ хозяйствахъ принуждены, особенно по зимамъ, кормиться очень скудно, иногда одной соломой.

Россія, такимъ образомъ, для разведенія хорошихъ породъ по большей части выписываетъ изъ-за границы племенныхъ производителей.

До паденія крѣпостного права молочное дѣло существовало у насъ постольку, поскольку это было необходимо для домашнихъ потребностей. Съ проведеніемъ желѣзныхъ дорогъ и благодаря этому завязавшимся оживленнымъ сношеніямъ, молочное дѣло начало быстро развиваться. Выдѣлка масла и сыра для вывоза ихъ за границу съ каждымъ годомъ увеличивается и особенно далеко идетъ въ этомъ отношеніи Сибирь, выдѣлывающая соленое масло, отправляемое за границу подъ названіемъ «экспортъ». Въ настоящее же время вывозъ изъ Россіи молочныхъ продуктовъ въ пять разъ превышаетъ ввозъ; вывозъ достигаетъ солидной суммы въ 700000 рублей при ввозѣ на сумму 1500000 рублей.

Само собой разумѣется, что съ улучшеніемъ культуры растеній улучшится и молочное дѣло и вывозъ его займетъ громадные размѣры и привлечетъ въ Россію большіе капиталы съ иностраннаго рынка.

Другую важную отрасль сельскаго хозяйства, дающую точно такъ же Россіи довольно значительный доходъ, представляетъ изъ себя птицеводство, которымъ увлекались съ давнихъ поръ. Любители пѣтушиныхъ и гусиныхъ боевъ улучшили породы домашнихъ птицъ. До 1880 года птицеводство не принимало большихъ размѣровъ спеціальнаго дѣла и оставалось достояніемъ любителей. Но съ этого времени, благодаря возникшимъ обществамъ и вы-

ставкамъ, давшимъ возможность недорого пріобрѣтать хорошихъ племенныхъ птицъ, птицеводство начало развиваться довольно быстро и теперь изъ одного только Ростовскаго уѣзда, Ярославской губерніи, вывозится на внутренній и внѣшній рынки около 200000 каплуновъ и пулярокъ. Въ настоящее время спросъ на яйца за границу выражается въ 1475000 тысячъ яицъ и надо думать, что съ каждымъ годомъ этотъ вывозъ будетъ увеличиваться и приносить большую пользу нашей отечественной торговлѣ.

Правительство, какъ было сказано выше, съ давнихъ поръ заботилось о сельско-хозяйственныхъ улучшеніяхъ, выписывая разнаго рода племенныхъ животныхъ и устраивая образцовые заводы. Но до паденія крѣпостного права эти заботы исключительно касались помѣщичьихъ сельско-хозяйственныхъ экономій; съ 1861 года положеніе дѣлъ сразу измѣнилось. Правительство прилагало всѣ усилія къ тому, чтобы поднять интенсивность сельскаго хозяйства, только что возникшаго, какъ самостоятельная единица. Эти заботы выразились въ учрежденіи спеціальныхъ учебныхъ заведеній, какъ, напримѣръ, открытая въ 1865 году Петровская земледѣльческая и лѣсная академія въ Москвѣ, а также и въ поощреніи спеціальныхъ изданій. Расходуя до 36980741 рублей въ годъ на нужды сельскаго хозяйства, правительство предпринимало неоднократно такія громадныя мѣропріятія, какъ, напримѣръ, осушительныя работы въ Полѣсьѣ. Но къ сожалѣнію, эта помощь правительства слишкомъ незначительна и не имѣетъ общаго характера; но надо надѣяться, что обновленный строй, возвѣщенный торжественно съ высоты трона Государемъ Императоромъ, измѣнитъ такой порядокъ и сельское хозяйство будетъ поднято при помощи правительства на надлежащую высоту.

Спеціальное сельское образованіе, отъ котораго зависитъ благосостояніе хозяйства, является дѣломъ довольно новымъ въ Россіи, которое служитъ предметомъ заботъ правительства, земства и сельско-хозяйственныхъ обществъ, но управленіе ими принадлежитъ исключительно правительству. Картограмма даетъ намъ наглядное представленіе о состояніи сельско-хозяйственнаго образованія въ Россіи.

Число школъ.	КАТЕГОРІЯ ШКОЛЪ.	Число учащихся.	% къ общему числу.	Сумма ежегодныхъ расходовъ казны.	Казенные расходы на 1 ученика.
2	Высшія	193	3,7	250598 руб.	1298 руб.
11	Среднія	1449	28	412135 „	284 „
24	Низшія 1-го разряда (казен. земскія и обществ.)	1302	25,2	93369 „	72 „
12	„ „ „ частныя	545	10,5	24726 „	45 „
16	„ 2-го „	451	8,8	26626 „	60 „
8	„ „ „ въ степномъ краѣ	181	3,5	11926 „	66 „
17	Школы садоводства	611	12	117826 „	193 „
10	„ молочнаго хозяйства	101	2	20900 „	27 „
1	Ремесленное училище въ Горкахъ	65	1,2	7400 „	114 „
1	Школа овчаровъ	13	0,2	2220 „	170 „
4	Женскія школы	148	2,6	7191 „	49 „
8	Практическіе курсы	98	2,3	6250 „	64 „
114	Итого	5157	—	981167 р.	—

Большую роль въ развитіи сельско-хозяйственной промышленности, кромѣ образованія, играютъ общества, которыхъ въ данное время насчитывается около 84 съ 136 отдѣлами.

Вообще же про русское сельское хозяйство можно сказать, что оно въ значительной степени стоитъ ниже западнаго и нужно много времени и труда для того, чтобы они сравнялись между собой въ отношеніи продуктивности труда и качества вырабатываемыхъ продуктовъ.

Нѣкоторыя отрасли промышленности существовали еще въ до-Петровской Руси. Для внѣшней торговли былъ основанъ при Иванѣ Грозномъ Архангельскъ, куда въ навигаціонный періодъ стекались корабли изъ Англіи и другихъ сосѣднихъ приморскихъ странъ. Внѣшняя наша торговля предъявляла большой спросъ на кожи, пеньковые продукты и холсты; поэтому эти виды обрабатывающей промышленности развились быстрѣе другихъ. Для внутренняго своего потребленія было очень мало производствъ. Были поташные заводы, сундучное производство и многіе кустарные промыслы. Но вся эта промышленность была поставлена довольно примитивно и не могла конкурировать съ иностранной.

При Петрѣ Великомъ картина эта рѣзко мѣняет-

ся. Наша промышленность начинаетъ носить фабричный характеръ. Наибольшій успѣхъ выпалъ на долю шерстяной и льняной мануфактуры, желѣзнаго и кожевеннаго производства, а также смолокуреніе. Многіе продукты, напримѣръ, сукно благодаря своей дешевизнѣ и добротности въ громадномъ количествѣ вывозились за границу, гдѣ съ успѣхомъ конкурировали на рынкѣ. Промышленность шла довольно быстро въ своемъ развитіи. Уже въ половинѣ XVIII столѣтія обрабатывающая промышленность занимала 25 тысячъ рукъ и приносила доходъ въ 5 милліоновъ рублей. Въ царствованіе Императора Александра I количество разнаго рода фабрикъ уже возросло до 5261 съ 200000 рабочихъ; производительность фабрикъ исчислялась въ $46^1/_2$ милліоновъ рублей. Къ концу же прошлаго столѣтія фабрикъ насчитывалось уже 38401 съ 1742181 рабочими и производительность ихъ равнялась 2745345 тысячъ рублей.

Главную роль въ фабрично-заводскомъ производствѣ играютъ рабочія руки. Поэтому, послѣ паденія крѣпостного права, правительство начинаетъ принимать на себя охрану трудового населенія законодательнымъ путемъ. Такъ, въ 1882 году было улучшено положеніе работы для женщинъ и подростковъ, которыхъ, если имъ было меньше 12-ти лѣтъ, запрещалось нанимать на фабрику совершенно. Въ послѣдующіе годы было ограничено рабочее время въ сутки не свыше $11^1/_2$ часовъ. По закону 1899 года для надзора была учреждена фабричная инспекція, которая въ настоящее время насчитываетъ до 251 человѣкъ.

Изъ отдѣльныхъ отраслей промышленности главное мѣсто занимаетъ хлопкообрабатывающая промышленность. Она началась въ Россіи устройствомъ бумаготкацкихъ мануфактуръ съ самодѣльными станками, при чемъ основнымъ матеріаломъ служила привозная пряжа. Самостоятельное бумагопряденіе началось въ Россіи лишь съ 1808 года, когда было уже 60 ткацкихъ фабрикъ. Къ 1832 году было уже 10 бумагопрядиленъ и 398 бумаготкацкихъ фабрикъ. Въ Англіи въ то время былъ запретительный законъ на вывозъ машинъ и это обстоятельство сильно тормозило развитіе нашей отечественной промышленности; но въ 1842 году этотъ законъ былъ уничтоженъ, и съ этого времени началось въ Россіи правильное развитіе хлопкообрабатывающей промышленности. Въ настоящее время Россія не только обходится своими хлопчатобумажными тканями, но можетъ даже въ значительной степени снабжать ими среднеазіатскій рынокъ и Персію, которыя когда-то снабжали тканями Россію.

Обработка хлопка съ каждымъ годомъ значительно увеличивается и, если не встрѣтится какихъ-либо задержекъ, хлопкообрабатывающая русская промышленность можетъ найти новые рынки за границей для сбыта своихъ продуктовъ.

Хотя съ давнихъ поръ шерсть служила главнымъ источникомъ вывоза, однако, русскія шерстяныя мануфактуры пользовались и пользуются даже въ настоящее время привозной пряжей. Это объясняется тѣмъ, что производительность шерстопрядиленъ не можетъ итти вровень съ возрастающими требованіями шерстяныхъ фабрикъ. Привозъ шерстяной пряжи въ 1896 году, главнымъ образомъ, изъ Германіи, выразился на солидную сумму въ 20341 тысячу рублей, при чемъ шерстеобрабатывающихъ фабрикъ въ томъ же году было 1328 съ 131459 рабочими.

Несмотря на хорошее качество вырабатываемыхъ продуктовъ шерстяной промышленности, спросъ на русскія сукна на иностранныхъ рынкахъ настолько незначителенъ, что ввозъ превышаетъ вывозъ почти въ три раза.

Съ давнихъ поръ обработка льна господствуетъ надъ всѣми почти видами промышленности въ Россіи, но весь свой ленъ Россія не можетъ обработать и потому около половины его вывозится за границу. Этотъ вывозъ возникъ съ самаго начала сношеній съ иностранными государствами и въ настоящее время находится въ такомъ цвѣтущемъ состояніи, что Россія занимаетъ во всей Европѣ господствующее положеніе, конкурируя съ Англіей и другими государствами. Количество вывозимаго льняного волокна вырастаетъ съ каждымъ годомъ, и въ настоящее время вывозится 13918 тысячъ пудовъ, но по стоимости вывозъ упалъ вслѣдствіе всеобщаго паденія цѣнъ на ленъ на міровомъ рынкѣ.

Вывозя ленъ въ видѣ сырья, Россія половину обрабатываетъ на своихъ фабрикахъ, число которыхъ къ 1896 году равнялось 160.

Изъ обработки питательныхъ веществъ можно на первый планъ выдѣлить винокуреніе и виноградарство. Винокуреніе, извѣстное на нашей родинѣ съ давнихъ поръ, носило раньше характеръ подсобнаго сельско-хозяйственнаго промысла и лишь съ половины XIX вѣка начали возникать водочные заводы, которые въ настоящее время выдѣлываемымъ спиртомъ снабжаютъ иностранныя государства: напримѣръ, въ 1897 году въ Германію было вывезено 134 милліона градусовъ спирта, въ Турцію — 50 милліоновъ, въ Англію — 7 милліоновъ и въ Данію 6 милліоновъ градусовъ.

Виноградарство благодаря немногочисленности нашихъ виноградниковъ, вслѣдствіе суровости климата стоитъ гораздо ниже винокуренія и не только не служитъ предметомъ вывоза, а, наоборотъ, вслѣдствіе своей необширности заставляетъ ввозить ежегодно вино изъ-за границы.

Сѣмена масличныхъ растеній служатъ очень важной статьей общаго дохода государства; такъ въ 1897 году было вывезено льняного и конопляного сѣмени до 41631 тысячъ пудовъ, на сумму 45354 рубля. Судя по тому, какъ съ каждымъ годомъ вырастала цыфра вывоза сѣмянъ масличныхъ растеній, можно думать, что въ будущемъ она займетъ громадные размѣры.

Конечно, только избытокъ сѣмянъ посылается

на иностранные рынки, большая же часть ихъ обрабатывается въ Россіи на маслобойныхъ заводахъ, число которыхъ учесть почти невозможно. Въ 1896 году ихъ насчитывалось всего 575 съ общей производительностью въ 31555 тысячъ рублей. Выдѣлка масла не находитъ внѣшняго сбыта, но зато выжимки или, какъ ихъ принято называть—жмыхи, представляютъ изъ себя большой спросъ на иностранномъ рынкѣ и ихъ вывозится ежегодно около 25000 тысячъ пудовъ, на сумму 14282 тысячи рублей.

До начала прошлаго столѣтія Россія пользовалась тростниковымъ сахаромъ, который получался изъ Индіи въ видѣ песка, подлежащаго очисткѣ. Первый такой сахарорафинадный заводъ былъ основанъ въ Петербургѣ, въ 1719 году и къ концу XVIII столѣтія такихъ рафинадныхъ заводовъ было 8. Въ Германіи между тѣмъ былъ найденъ способъ получать сахаръ изъ свекловицы; благодаря этому открытію въ Россіи въ 1802 году былъ открытъ первый свеклосахарный заводъ въ Тульской губерніи. Несмотря на первыя неудачи свеклосахарное дѣло скоро окрѣпло въ Россіи, такъ какъ правительство пришло къ нему на помощь тарифной политикой. Въ 1876 году былъ уничтоженъ акцизъ на вывозимый сахаръ за границу, поэтому количество вывозимаго сахара растетъ съ каждымъ годомъ.

Благодаря неудобнымъ путямъ сообщенія до половины прошлаго столѣтія мукомольное дѣло развивалось не быстро и удовлетворяло только мѣстныя нужды. Промышленный характеръ мукомольное дѣло получило лишь послѣ изобрѣтенія и введенія паровыхъ машинъ и постройки желѣзныхъ дорогъ. Мукомольное дѣло съ 60-хъ годовъ прошлаго столѣтія стало быстро увеличиваться и совершенствоваться. Въ этой области по качеству и сортировкѣ муки Россія занимаетъ первое мѣсто среди западно-европейскихъ государствъ. Въ то время, какъ на Западѣ было извѣстно только 4 сорта муки, въ Россіи ихъ считали 8. Занимая первое мѣсто въ мукомольномъ дѣлѣ, Россія постоянно стоитъ на стражѣ и вводитъ новыя техническія улучшенія на паровыхъ мельницахъ. Вывозъ хлѣба за границу является самой важной статьей въ доходахъ государства, которые увеличиваются съ каждымъ годомъ вмѣстѣ съ ростомъ вывоза.

Обработка животныхъ продуктовъ въ Россіи составляетъ выгодный промыселъ для населенія. Но большинство ихъ обрабатывается кустарнымъ и ремесленнымъ путемъ и только въ нѣкоторыхъ центрахъ существуетъ фабричная выдѣлка.

Кожевенное производство съ давнихъ поръ было выгоднымъ занятіемъ для русскихъ, снабжавшихъ еще въ XVIII столѣтіи иностранцевъ хорошо выдѣланными кожами, почти на 5 милліоновъ рублей; но съ конца прошлаго столѣтія, благодаря поставкѣ въ Европу изъ Южной Америки необработанныхъ кожъ, начинается усиленный ввозъ кожъ въ Россію и въ то же время значительно сокращается вывозъ; такъ въ 1898 году невыдѣланныхъ кожъ было ввезено въ Россію на 8558 тысячъ рублей, а выдѣланныхъ вывезено на 5127 тысячъ рублей, вывезено же было невыдѣланныхъ на 5215 тысячъ рублей, а выдѣланныхъ на 1273 тысячи рублей. По даннымъ 1896 года надъ кожевеннымъ производствомъ было занято 27859 рабочихъ рукъ, размѣщенныхъ на 1760 заводахъ, производящихъ товаровъ, на сумму въ 51098 тысячъ рублей. Производство кожевенныхъ издѣлій, какъ сказано выше, служитъ предметомъ кустарничества, и въ настоящее время существуетъ только 336 фабрикъ съ производительностью на 9467 тысячъ рублей.

Клееварное производство, обработка кости для полученія костяной муки и масла, салотопленіе, мыловареніе, въ послѣднее время принимаютъ съ каждымъ годомъ все большіе и большіе размѣры.

Имѣя подъ руками громадныя лѣсныя пространства, русская промышленность давно обратила вниманіе на обработку лѣса. Въ настоящее время въ Россіи существуетъ около 1300 заводовъ, приготовляющихъ досокъ, бревенъ, шпалъ на сумму въ 67 милліоновъ рублей. Главная обработка происходитъ въ Архангельской губерніи, которая отпускаетъ свои производства приблизительно на 9 милліоновъ рублей исключительно за границу.

Итакъ, отсюда ясно видно, что экспортъ лѣсного производства увеличивается съ каждымъ годомъ и этотъ спросъ продолжаетъ возрастать, несмотря на сильную конкуренцію со стороны Канады.

Но отпуская лѣсъ за границу, русская промышленность извлекаетъ также пользу, обрабатывая его въ столярномъ, мебельномъ и другихъ производствахъ, при чемъ имъ занимаются цѣлыми районами: такъ, напримѣръ, Варшавская и Петроковская губерніи поставляютъ на всю Россію гнутую мебель.

Этой отрасли промышленности предстоитъ громадная будущность, такъ какъ площадь лѣсовъ, благодаря принятымъ мѣрамъ, уменьшается очень мало, и надо думать, что съ введеніемъ искусственнаго разведенія лѣсовъ это уменьшеніе прекратится совершенно.

Писчебумажное производство извѣстно въ Россіи уже болѣе 200 лѣтъ и нашло у насъ благопріятную почву вслѣдствіе обилія тряпья. Чтобы содѣйствовать развитію писчебумажной промышленности правительство довольно высокой пошлиной, въ 45 копеекъ съ пуда, на тряпьѣ затруднила его.

Качество выдѣлываемой бумаги нисколько не уступаетъ издѣліямъ лучшихъ фабрикъ Германіи. Благодаря вздорожанію тряпья, на-ряду съ хорошими сортами бумаги, выпускается болѣе дешевая бумага, выдѣлываемая изъ такъ называемой целлюлозы, состоящей изъ тряпья и древесины; конечно, товаръ такого рода не можетъ сравниться съ издѣліями заграничныхъ фабрикъ, но тѣмъ не менѣе распространеніе его громадно.

На ряду съ писчебумажнымъ производствомъ существуетъ рядъ ремеслъ: переплетное, обойное и другія, дающія довольно большой доходъ государству.

Обработка ископаемыхъ извѣстна въ Россіи съ давнихъ поръ и при Петрѣ Великомъ она была поставлена очень солидно. Въ настоящее же время первое мѣсто по доходности принадлежитъ чугуну; золото же, долгіе годы имѣющее первенствующее значеніе по доходности, теперь занимаетъ лишь третье мѣсто. За послѣдніе 85 лѣтъ шлихового золота добыто въ Россіи 117060 пудовъ. Что касается серебра, то Россія очень бѣдна имъ. Собственнаго производства его не хватаетъ; только для однѣхъ промышленныхъ цѣлей ввозится около 5000 пудовъ. Зато добыча платины производится исключительно въ Россіи, которая поставляетъ ее на всемірный рынокъ въ количествѣ 90% ея требованія. Другія ископаемыя: ртуть, мѣдь, свинецъ, цинкъ— занимаютъ такое незначительное положеніе, что экспортъ ихъ едва замѣтенъ.

Главною отраслью ископаемой промышленности является добыча желѣзной руды. Еще при Петрѣ Великомъ на Уралѣ начала развиваться желѣзная промышленность. По качеству желѣзная руда, добываемая въ Россіи, считается одной изъ лучшихъ, и потому она долгое время предпочиталась на Западе. Но въ началѣ XIX вѣка былъ найденъ способъ полученія изъ плохой руды хорошаго металла, и желѣзная промышленность въ Россіи начала падать, и это заставило русскихъ предпринимателей обратить серьезное вниманіе на усовершенствованное оборудованіе заводовъ, и только благодаря такимъ мѣрамъ желѣзное дѣло снова заняло на всемірномъ рынкѣ не послѣднее мѣсто.

Такимъ образомъ, на міровомъ рынкѣ Россія занимаетъ четвертое мѣсто, но надо полагать, что въ недалекомъ будущемъ она займетъ господствующее положеніе, тѣмъ болѣе, что многія мѣстонахожденія руды совершенно еще не использованы.

Съ добываніемъ желѣзной руды тѣсно связаны цѣлые отдѣлы фабрично-заводской промышленности. Рельсовое производство тѣсно связано съ развитіемъ желѣзнодорожной сѣти и потому съ каждымъ годомъ увеличивается все болѣе и болѣе. Производство артиллерійскихъ орудій и снарядовъ сосредоточено исключительно на казенныхъ заводахъ Пермскаго, Златоустовскаго, Гороблагодатскаго и Олонецкаго горныхъ округовъ. Машиностроеніе развито въ Россіи очень слабо, и машины русскаго производства не могутъ конкурировать съ Западомъ. Точно такъ же обстоитъ дѣло и съ судостроеніемъ, для облегченія котораго введена довольно значительная пошлина на ввозимые въ Россію пароходы.

Очень важное значеніе имѣетъ каменноугольная промышленность въ Россіи. Благодаря обилію лѣсовъ долгое время не прибѣгали къ разработкѣ каменнаго угля. Но возрастаніе числа фабрикъ, заводовъ и желѣзнодорожной сѣти заставило, наконецъ, обратить должное вниманіе на добычу каменнаго угля. Въ послѣднее время Россія по добычѣ каменнаго угля раздѣляется на 4 района: Донецкій, Польскій, Подмосковный, Уральскій; первое мѣсто среди нихъ и по количеству и по качеству добываемаго угля принадлежитъ Донецкому району.

Нефть, извѣстная въ Россіи со временъ Петра Великаго, правильно эксплоатироваться начала лишь въ семидесятыхъ годахъ прошлаго столѣтія. Въ настоящее время на міровой рынокъ нефть поставляютъ только Россія и Америка, снабжающія продуктами, получаемыми изъ нефти, весь міръ поровну. Въ настоящее время самая богатая добыча нефти на Кавказѣ въ Баку, гдѣ функціонируетъ около 1107 буровыхъ скважинъ.

За все время существованія у насъ нефтяной промышленности добыча нефти выразилась въ количествѣ 4277757 тысячъ пудовъ. Если припомнить, что многія мѣстонахожденія нефти не эксплоатируются еще, то можно думать, что со временемъ Россія при благопріятномъ стеченіи обстоятельствъ можетъ на нефтяномъ рынкѣ занять господствующее положеніе.

Соляныя богатства Россіи заключаются въ залежахъ каменной соли въ Оренбургской, Екатеринославской, Эриванской губ. и Карской области и въ самостоятельныхъ озерахъ. Новѣйшія изслѣдованія залежей соли показали такія громадныя площади, что запасовъ соли хватило бы на весь міръ на сотни лѣтъ. Но несмотря на это добыча соли идетъ настолько слабо, что Россія до сихъ поръ не обходится безъ привоза соли изъ-за границы. Въ настоящее время, однако, разработка соляныхъ богатствъ идетъ довольно интенсивно, о чемъ свидѣтельствуетъ то обстоятельство, что вывозъ соли за границу превышаетъ ея ввозъ. Съ постройкой новыхъ желѣзнодорожныхъ линій и съ миновеніемъ промышленнаго кризиса, каковой существуетъ въ настоящее время, этому роду промышленности предстоитъ громадная будущность.

Среди керамическихъ производствъ первое мѣсто занимаетъ кирпичное производство, которое въ послѣднее время развилось особенно сильно. Наиболѣе развито оно въ Новогородской губерніи и за послѣднее время начинаетъ развиваться на Уралѣ. Насколько сильно развивается кирпичное дѣло ясно видно изъ того, что въ настоящее время оно даетъ продуктовъ на 5 милліоновъ рублей. Гончарное и фарфоровое производство хотя и развиваются съ каждымъ годомъ, однако, Россія безъ ввоза иностранныхъ произведеній не можетъ обойтись.

Стеклянное производство было извѣстно въ Россіи съ давнихъ временъ, но несмотря на это оно до сихъ поръ развито еще очень слабо и положительно не можетъ обойтись безъ иностранныхъ товаровъ, въ особенности зеркальнаго производства. За послѣднее время ежегодно ввозится продуктовъ стекляннаго производства на 2 милліона рублей.

Общая отсталость Россіи является безусловно одной изъ главныхъ причинъ такого положенія дѣла и съ культурнымъ развитіемъ нашей родины будутъ развиваться и керамическія производства.

Нѣкоторыя производства химической промышленности, какъ, напримѣръ, содовой и сѣрной кислоты получили широкое развитіе и имѣютъ большое промышленное значеніе. Между химическими производствами нѣкоторыя существуютъ въ Россіи съ древнѣйшихъ временъ, какъ, напримѣръ, поташное производство и смолокуреніе, другія же, какъ производство красокъ, появились только въ недавнее время.

Торговля, какъ связующее звено между покупателемъ и производителемъ, существуетъ въ Россіи почти съ доисторическихъ временъ. Первоначальными посредниками были скупщики-прасолы и торговцы-офени. Мало-по-малу образовался особый классъ купцовъ, занимающійся куплей-продажей. Этотъ классъ при Петрѣ Великомъ былъ раздѣленъ на гильдіи, обложенныя извѣстнымъ % въ пользу казны съ объявленнаго купцомъ капитала.

Въ развитіи русской торговли большую роль играли союзы и товарищества среди предпринимателей. Эти ассоціаціи появились въ Россіи больше 100 лѣтъ тому назадъ. Такъ, въ 1799 году было учреждено акціонерное общество — Россійско-Американская компанія. Развитіе такихъ акціонерныхъ предпріятій идетъ очень быстро и, повидимому, будетъ развиваться еще интенсивнѣе. Теперь въ Россіи насчитывается уже около 1300 такихъ обществъ съ капиталомъ въ 2061 милліоновъ рублей. Безусловно, акціонернымъ обществамъ принадлежитъ большое будущее.

Однимъ изъ главныхъ показателей русской внутренней торговли являются ярмарки и биржи. Ярмарка—одинъ изъ самыхъ древнихъ видовъ общенія между покупателями и производителями. Самыя извѣстныя ярмарки у насъ, въ Россіи: Нижегородская и Ирбитская,—существуютъ съ XVI вѣка.

Изъ этой таблицы ясно видно, что ежегодный оборотъ ярмарокъ съ каждымъ годомъ становится все меньше и меньше, но изъ этого нельзя выводить заключенія объ упадкѣ русской торговли. Значеніе ярмарокъ падаетъ по вполнѣ естественнымъ причинамъ, благодаря развитію биржевыхъ операцій и возникновенію новыхъ желѣзнодорожныхъ линій, которыя породили новыхъ посредниковъ обмѣна, подорвавшихъ значеніе ярмарки, вояжеровъ.

Несмотря на слабо развитую промышленность Россія ведетъ очень успѣшно внѣшнюю торговлю, снабжая иностранный рынокъ, главнымъ образомъ, хлѣбомъ и сырыми продуктами. Во всякомъ случаѣ сумма вывоза изъ Россіи продуктовъ разнаго рода значительно превышаетъ ввозъ иностранныхъ товаровъ. Такъ, въ 1898 году было вывезено изъ Россіи всего на сумму въ 750 милліоновъ рублей, тогда какъ ввозъ въ этомъ году выразился въ 550 милліоновъ рублей и, такимъ образомъ, вывозъ превышалъ ввозъ почти на 200 милліоновъ рублей.

Не надо терять надежды, что въ недалекомъ будущемъ экономическое состояніе Россіи еще болѣе увеличится и вывозъ возрастетъ до большей цыфры.

Кустарные промыслы въ Россіи имѣютъ очень обширное распространеніе и даютъ значительный заработокъ населенію. Въ отношеніи кустарныхъ промысловъ всю Россію можно раздѣлить на извѣстное число районовъ, изъ которыхъ каждый занимается однороднымъ производствомъ.

Обработка волокнистыхъ веществъ кустарнымъ путемъ распространена по всей Россіи. Въ нѣкоторыхъ мѣстностяхъ мужчины, наравнѣ съ женщинами, занимаются выдѣлкой льняныхъ и хлопчатобумажныхъ тканей. Тканьемъ полотенъ особенно прославились Ярославская и Костромская губерніи. Населеніе Камышинскаго уѣзда, Саратовской губерніи занимается исключительно производствомъ сарпинокъ.

Плетеніе рыболовныхъ снастей доставляетъ большой заработокъ населенію Нижегородской, Тверской, Вятской, Новгородской, Пермской, Тульской и Полтавской губерній, въ которыхъ насчитываютъ до 5000 дворовъ, занимающихся этимъ производствомъ. Важнымъ видомъ кустарной промышленности является плетеніе кружевъ, которымъ занимаются въ губерніяхъ средней Россіи. Этотъ видъ промышленности приноситъ около 3-хъ милліоновъ рублей въ годъ за изготовленіе отъ 10 до 15 милліоновъ аршинъ кружевъ. Канатно-веревочный промыселъ, имѣющій въ прежнія времена очень важное значеніе, въ настоящее время сильно падаетъ, такъ какъ не можетъ успѣшно конкурировать съ фабриками этого рода.

Богатая лѣсомъ Россія даетъ обильный матеріалъ для кустарной обработки дерева. Столярное производство занимаетъ первое мѣсто среди прочихъ кустарныхъ промысловъ этого рода. Особенно сильно распространено въ Московской, Вятской, Пермской, Нижегородской и Тверской губерніяхъ. Въ одной Московской губерніи насчитывается больше 500 дворовъ, занятыхъ этимъ промысломъ. Производство мебели зародилось здѣсь въ 1812 году, когда послѣ московскаго пожара явилась громадная потребность въ мебели для столицы. Сумму годового производства въ Россіи опредѣляютъ въ 500 тысячъ рублей. Другимъ видомъ кустарнаго промысла является токарное производство, которое развито особенно сильно въ Семеновскомъ уѣздѣ, Нижегородской губерніи и въ Вятской губерніи, гдѣ нѣтъ буквально ни одной деревни, не занимающейся ложкарнымъ производствомъ. Насколько сильно развито здѣсь производство ложекъ ясно видно изъ того, что въ одномъ Семеновскомъ уѣздѣ вырабатывается около 8 милліоновъ ложекъ, на сумму 240000 рублей. Очень распространеннымъ видомъ кустарнаго производства является корзиночное, распространенное, главнымъ образомъ, въ средней полосѣ Россіи.

Гончарное производство распространено по всей Россіи довольно равномѣрно. Въ 25 губерніяхъ насчитывается около 8000 дворовъ, занимающихся этимъ производствомъ. Особенно сильно оно развито въ Полтавской губерніи, гдѣ хозяевъ-гончаровъ насчитывается 920 человѣкъ и въ Харьковской — 330 хозяевъ. Такъ какъ кустари выдѣлываютъ посуду лишь простѣйшаго образца, то правительство приходитъ имъ на помощь и снабжаетъ нѣкоторыя мѣстности, занимающіяся гончарнымъ промысломъ, какъ, напримѣръ, малорусскія губерніи, образцами художественной посуды. Конечно, подобныя мѣры не могутъ не оказать должнаго вліянія на развитіе гончарнаго искусства, которое современемъ, надо думать, придетъ въ цвѣтущее состояніе.

Кустарные промыслы по обработкѣ металловъ распространены по всей Россіи и имѣютъ разнообразный характеръ. Больше всего развита выдѣлка ножей и замковъ, которой занимаются, главнымъ образомъ, въ Нижегородской губерніи въ селѣ Павловѣ и его окрестностяхъ. Въ Павловскомъ районѣ, кромѣ производства ножей и замковъ, занимаются также и другими подѣлками изъ металловъ. Кустарное производство металлическихъ издѣлій въ этомъ районѣ имѣетъ громадные размѣры; всего здѣсь насчитывается до 13000 кустарей, производящихъ издѣлій разнаго рода на сумму свыше 3 милліоновъ рублей. Замочный промыселъ, однако, падаетъ съ каждымъ годомъ, не имѣя возможности конкурировать съ замочными фабриками. Въ Нижегородской же губерніи сильно развито также производство якорныхъ цѣпей и ручныхъ гвоздей. Слесарно-кузнечный промыселъ особенно развитъ въ Ярославской губерніи, особенно въ селѣ Бурманинѣ, гдѣ производится удилъ, мундштуковъ, стремянъ и проч. больше, чѣмъ на 800 тысячъ рублей въ годъ. Въ общемъ же можно сказать, что кустарничество по производству металлическихъ издѣлій за послѣдніе годы падаетъ и вытѣсняется фабричнымъ производствомъ.

Обработка животныхъ продуктовъ кустарнымъ путемъ ведется изстари на Руси. Кожевенный промыселъ, занимая первое мѣсто, процвѣтаетъ во многихъ губерніяхъ средней Россіи, во-первыхъ, какъ самостоятельное производство и, во-вторыхъ, въ связи съ другими промыслами, какъ, напримѣръ, сапожнымъ, шорнымъ и имъ подобнымъ. Скорняжный промыселъ распространенъ, главнымъ образомъ, во Владимірской, Нижегородской и Вятской губерніяхъ; его обыкновенно принято раздѣлять на овчинный и выдѣлку звѣрьковыхъ шкуръ. Несмотря на отличную выдѣлку и мягкость звѣрьковыхъ шкурокъ, побывавшихъ въ рукахъ кустаря; онѣ отличаются, однако, существеннымъ недостаткомъ—плохой окраской, такъ что эти шкурки, скупаемыя на Нижегородской ярмаркѣ иностранцами, сызнова перекрашиваются за границей.

Сапожный промыселъ, какъ кустарничество, существуетъ во многихъ мѣстностяхъ Россіи, но, главнымъ образомъ, сосредоточенъ онъ въ Тверской, Вятской, Курской и Нижегородской губерніяхъ. Центромъ сапожнаго производства по справедливости считается село Кимры, на берегу Волги въ Тверской губерніи, гдѣ насчитывается до 10 тысячъ кустарей-сапожниковъ, производящихъ 1½ милліона паръ обуви, на сумму почти въ 4 милліона рублей. Вятская и Нижегородская губерніи хотя и уступаютъ въ этомъ отношеніи Тверской губерніи, но незначительно; даютъ же вмѣстѣ продуктовъ почти на 6 милліоновъ рублей.

Щеточнымъ производствомъ занято населеніе, главнымъ образомъ, Звенигородскаго, Подольскаго и Клинскаго уѣздовъ Московской губерніи, въ которыхъ работаетъ до 800 кустарей. Этотъ промыселъ принадлежитъ къ тѣмъ немногимъ, гдѣ существуетъ раздѣленіе труда, вліяющихъ благотворно на производительность работы.

Сергіевскій посадъ Московской губерніи по всей Россіи славится, какъ районъ производства игрушекъ. Хотя игрушки производятся и въ другихъ уѣздахъ Московской губерніи, а также и въ другихъ губерніяхъ, однако, по количеству въ сравненіи съ Сергіевскимъ райономъ остаются далеко позади. Въ этомъ районѣ насчитывается до 2 тысячъ кустарей, выпускающихъ въ годъ игрушекъ на полмилліона рублей, тогда какъ другіе уѣзды Московской губерніи въ совокупности своей насчитываютъ лишь 200 кустарей, производящихъ игрушекъ на 30 тысячъ рублей.

Производство сельско-хозяйственныхъ машинъ въ видѣ кустарнаго производства встрѣчается въ губерніяхъ: Тульской, Рязанской, Пермской, Московской, Смоленской и нѣкоторыхъ другихъ. Однимъ изъ крупнѣйшихъ центровъ этого производства является Сапожковскій уѣздъ, который обладаетъ 80 мастерскими, изготовляющими до 800 машинъ и орудій въ годъ на сумму 80—90 тысячъ рублей. Кустари главное вниманіе удѣляютъ производству молотилокъ, но производятъ также и другія сельско-хозяйственныя машины: вѣялки, приво, просорушки, шерсточесалки и др. Кромѣ того, въ Смоленской губерніи занимаются исключительно производствомъ плуговъ, которыхъ изготовляется тамъ до 20 тысячъ штукъ въ годъ.

Изъ вышеизложеннаго можно вывести заключеніе, что значеніе и положеніе кустарныхъ промысловъ разнаго рода въ Россіи стоитъ очень высоко и могло бы стоять еще выше, если бы на него было обращено вниманіе правительства издавна, ибо только лишь съ 1888 года завѣдываніе кустарничествомъ было возложено на Министерство Государственныхъ Имуществъ.

Мѣры, принимаемыя правительствомъ для улучшенія кустарничества, можно разбить на двѣ категоріи. 1) Улучшеніе техники производства и 2) улучшеніе экономическихъ условій кустарей. Улучшеніе техники достигается черезъ устройство музеевъ образцовыхъ школъ и выставокъ кустарнаго производства. Въ настоящее время хорошо оборудо-

ванныхъ, дѣйствительно могущихъ дать хорошій примѣръ, постоянныхъ музеевъ—три: въ Петербургѣ, Москвѣ и Вяткѣ; но кромѣ нихъ имѣются въ цѣломъ рядѣ городовъ кустарные склады. Правительство для улучшенія экономическихъ условій точно такъ же приходитъ кустарямъ на помощь: устраиваются, какъ, напримѣръ, въ Перми, кустарные банки; облегчается сбытъ товаровъ во многія правительственныя учрежденія, какъ, напримѣръ, сапожныя произведенія — въ военное и морское вѣдомства и т. д.

Изъ этихъ мѣропріятій ясно видно желаніе выдвинуть значеніе кустарныхъ промысловъ, что должно въ ближайшемъ будущемъ принести достойные плоды.

До средины прошлаго столѣтія всѣ кредитныя учрежденія были исключительно государственными. Еще въ царствованіе Императрицы Екатерины II были открыты два заемныхъ дворянскихъ банка въ Москвѣ и Петербургѣ и купеческій заемный банкъ въ Петербургѣ. Въ 1769 году были учреждены два промѣнныхъ банка для учета векселей, для этой цѣли имѣвшіе учетныя конторы. Въ 1817 году произошли въ банковомъ дѣлѣ нѣкоторыя измѣненія. Вмѣсто учетныхъ конторъ былъ учрежденъ съ основнымъ капиталомъ въ 30 милліоновъ рублей государственный коммерческій банкъ, возникшій для оживленія торговли и промышленности. Въ 1860 году былъ открытъ государственный банкъ и къ этому времени относится возникновеніе и возрастаніе частныхъ кредитныхъ предпріятій. Съ каждымъ годомъ развивающаяся дѣятельность банковъ имѣетъ громадное значеніе на торговую дѣятельность; она имѣетъ цѣлью облегченіе денежныхъ оборотовъ и содѣйствіе посредствомъ краткосрочнаго кредита отечественной торговлѣ, промышленности и сельскому хозяйству, а также упроченіе денежной кредитной системы.

Главнымъ типомъ кредитныхъ операцій являются въ настоящее время акціонерные коммерческіе банки, занимающіеся учетомъ векселей и ссудой подъ проценты. Кромѣ того крупнѣйшіе банки въ большихъ размѣрахъ производятъ эмиссіонную операцію, то-есть выпускъ акцій и облигацій.

Какъ сильно развивается съ каждымъ годомъ дѣятельность кредитныхъ учрежденій этого рода можно судить изъ слѣдующей таблицы (въ тысячахъ рублей):

Б А Н К И.	Годъ открытія дѣйствій.	Учетъ векселей.	Ссуды подъ залогъ % бумагъ	Спеціальный текущій счетъ.	Основной капиталъ.	Вклады на текущіе счета.
С.-Петербургскій частный коммерческій	1865	9012	400	7407	10000	8134
„ учетный и ссудный	1869	9741	538	16548	10000	14750
„ междунар. коммерческій	1876	27309	1088	22110	24000	35069
Волжско-Камскій коммерческій	1871	61173	9735	42216	10000	59675
Русскій для внѣшней торговли	1871	21434	2007	14041	20000	38837
С.-Петербургско-Московскій коммерческій	1884	9099	332	8514	5000	2624
„ Азовскій „	1887	11025	645	7371	6000	8205
Русскій торгово-промышл. коммерческій	1890	18958	1007	8905	10000	16494
Ліонскій кредитъ	1879	3906	281	9474	—	3846
Московскій коммерческій	1867	48552	8326	32625	5000	23500
„ учетный	1870	7899	4540	7693	4000	5714
„ торговый	1872	9500	4359	7207	5000	8587
„ международный торговый	1884	10156	1547	6680	1000	9464
Азовско-Донской коммерческій	1871	24954	2845	6688	7500	24677
Варшавскій „	1871	16487	551	8481	12000	6083
Одесскій учетный	1879	7865	1057	3326	2000	7866
Орловскій коммерческій	1872	9525	1385	629	5000	4463
Рижскій „	1872	13113	1073	668	5000	1116
Сибирскій торговый	1873	7943	1248	6075	2400	8852
Общій итогъ всѣхъ (41) акціонерныхъ банковъ коммерческаго кредита	—	416356	84499	267391	188669	322127

Громадную роль въ жизни кредитныхъ учрежденій играютъ общества взаимнаго кредита, задачей которыхъ является доставленіе широкаго кредита на выгодныхъ условіяхъ для членовъ, вступившихъ въ общество. Этотъ видъ кредитныхъ учрежденій возникъ недавно, но развивается ежо-

годно все больше и больше и ему, надо полагать, принадлежитъ еще блестящее будущее.

Городскіе общественные банки находятся подъ наблюденіемъ и отвѣтственностью городскихъ думъ, которыя выбираютъ членовъ правленія банка. Такихъ городскихъ банковъ насчитывается въ настоящее время до 238; изъ нихъ 37 дѣйствовали въ губернскихъ городахъ и больше 200 въ уѣздныхъ и посадахъ. Кромѣ обычныхъ банковыхъ операцій въ видѣ учета векселей, ссуды подъ % бумаги, они производятъ по исключительному разрѣшенію ссуды подъ залогъ товарныхъ желѣзнодорожныхъ квитанцій на принятый къ перевозкѣ хлѣбъ и открываютъ спеціальные текущіе счета подъ обезпеченіе свидѣтельствами товарныхъ складовъ о пріемѣ хлѣба на храненіе.

Учрежденія мелкаго кредита, возникшія въ столь недавнее время, быстро развиваютъ свою дѣятельность и въ настоящее время ихъ числится около 1700, при чемъ число ссудо-сберегательныхъ товариществъ составляетъ 664, сельскіе банки числятся въ количествѣ 408, остальное число учрежденій мелкаго кредита приходится на долю вспомогательныхъ кассъ. Къ учрежденію мелкаго кредита слѣдуетъ отнести предпріятія, дающія ссуды подъ залогъ движимаго имущества. Эти ссуды производятся двумя ссудными казнами въ Петербургѣ и Москвѣ, 10 частными акціонерными обществами и 56 городскими ломбардами. Въ отчетномъ 1898 году въ Петербургской ссудной казнѣ числилось выданныхъ ссудъ на сумму 4727698 руб. и изъ Московской казны на сумму въ 2636882 руб. Акціонерные ломбарды точно такъ же широко обслуживаютъ населеніе, и въ томъ же году ссуды было выдано на сумму 12610141 руб.; городскіе же ломбарды выдаютъ въ среднемъ ежегодно ссуду на сумму въ 2550511 рублей.

Сравнительно съ давнихъ поръ развились банковыя операціи ссудъ подъ землю. Для этой цѣли, кромѣ многихъ акціонерныхъ предпріятій, существуютъ и правительственныя учрежденія поземельнаго кредита, обслуживающія дворянъ и крестьянство. Для поддержанія дворянскаго землевладѣнія въ 1885 году былъ учрежденъ дворянскій банкъ, который своей дѣятельность охватываетъ почти всю Европейскую Россію, за исключеніемъ Финляндіи, Прибалтійскаго и Привислинскаго краевъ.

Для облегченія покупки земли крестьянамъ былъ въ 1852 году учрежденъ крестьянскій поземельный банкъ. Крестьянскій банкъ обыкновенно приходитъ на помощь крестьянству въ двухъ случаяхъ: во-первыхъ, выдаются ссуды подъ покупаемыя крестьянами по добровольному соглашенію съ владѣльцами земли и, во-вторыхъ, выдаетъ ссуды подъ купленныя земли безъ содѣйствія банка для погашенія долговъ, лежащихъ на этой землѣ. Крестьянскій банкъ ведетъ широкую дѣятельность, и въ настоящее время имѣетъ въ разныхъ городахъ Европейской Россіи свыше 40 отдѣленій.

Акціонерные земельные банки, начавшіе возникать въ семидесятыхъ годахъ прошлаго столѣтія, захватываютъ болѣе широкое поле для своей дѣятельности и выдаютъ ссуды не только подъ земли, но и подъ разнаго рода недвижимости; для выдачи ссудъ подъ городскія недвижимости дѣйствуютъ городскія кредитныя общества, число которыхъ доходитъ до 18. Насколько сильно развивается дѣятельность этихъ акціонерныхъ предпріятій, ясно видно изъ того, что къ 1 января 1897 года основныхъ капиталовъ въ нихъ было 5090000 рублей, а вкладовъ на сумму въ 18960000 рублей.

Развитіе банковаго дѣла въ Россіи находится безусловно въ прямой связи съ общимъ состояніемъ промышленности, и чѣмъ сильнѣе будетъ разрастаться русская промышленность, тѣмъ сильнѣе будетъ развиваться и дѣятельность кредитныхъ учрежденій.

К. П. Бахрушинъ.

Бахрушинъ — Константинъ Петровичъ, потомственный почетный гражданинъ, родился въ Москвѣ въ 1856 году, образованіе получилъ въ Москвѣ въ частномъ пансіонѣ (Репманъ). Отецъ его, Петръ Алексѣевичъ, совмѣстно со своими братьями — Александромъ, и Василіемъ, — извѣстные жертвователи въ Москвѣ и устроители благотворительныхъ учрежденій. Константинъ Петровичъ въ 1896 году былъ экспертомъ на Всероссійск. выставкѣ въ Нижнемъ-Новгородѣ, съ 1896 года состоитъ гласнымъ Моск. Гор. Думы, находится въ 4 город. коммиссіяхъ, пожизненный членъ и Предсѣдатель Попечительнаго Совѣта Дома безплатныхъ квартиръ Бр. Бахрушиныхъ (членъ Совѣта со времени передачи Дома городу въ 1898 г.), Попечитель Ремесленнаго Училища Братьевъ Бахрушиныхъ со дня основанія училища (17 янв. 1900 г.), казначей Благотв. Общ. при Домѣ безпл. кварт. Бр. Бахрушиныхъ, старшина Нижегородскаго Ярмарочн. биржевого Комитета, церковный староста Николаевской, въ Кузнецкой, церкви съ 15 октября 1907 года, почетный членъ Городского Пятницкаго Попечительства о бѣдныхъ и членъ Совѣта со дня основанія 1894 года, представитель отъ города Скотопригонной и Мясной Биржи, членъ Совѣта Московскаго Учетнаго Банка съ 1898 года, членъ Учетн. Комитета Учетно-Ссуднаго Банка Персіи, членъ Учетн. Комитета Нижегор. Отдѣленія Государств. Банка, членъ Учетн. Комитета Нижегор. Отдѣленія Моск. Купеч. Банка, членъ Совѣта Всеросс. Страхового Союза со дня основ. 1904 г., кандидатъ директора Т-ва А. Бахрушина с-ей, кандидатъ директора Московск. Страхового Общества, членъ Совѣта Трехгорнаго Пивоваренаго Товарищества, уполномоченный Московск. Взаимн. Страхового Общества, предсѣдатель Строительной Коммиссіи по постройкѣ церкви при ст. Пушкино, членъ центральнаго Комитета Союза 17 октября, Предсѣдатель Старшинъ Клуба Союза 17 октября, Предсѣдатель Пятницкаго раіона Союза 17 октября, членъ разныхъ благотворительныхъ и спортивныхъ обществъ.

А. К. Бабушкинъ.

Бабушкинъ — Андрей (2-й) Константиновичъ, извѣстный сельскій хозяинъ и скотоводъ на югѣ Россіи, землевладѣлецъ Екатеринославскаго и Верхнеднѣпровскаго уѣздовъ. Родился въ 1871 году. Съ 1901 года состоитъ гласнымъ Екатеринославской городской думы, а также Екатеринославскимъ уѣздн. земскимъ гласнымъ, гдѣ былъ избранъ членомъ управы, и на этой должности прослужилъ безвозмездно 12 лѣтъ. За свои заслуги на поприщѣ сельскаго хозяйства награжденъ орденомъ св. Анны въ 1910 году.

Е. Е. Деренговскій.

Деренговскій — Евстафій Евстигнѣевичъ, членъ Московскаго О-ва Взаимнаго Кредита, московскій домовладѣлецъ и витебскій землевладѣлецъ, собственникъ-строитель желѣзныхъ дорогъ, родился въ 1862 году, образованіе получилъ домашнее. Предпріятіе свое Евстафій Евстигнѣевичъ началъ въ 1897 году и благодаря личному труду довелъ его до цвѣтущаго состоянія. Дѣла прогрессируютъ. Самъ Евстафій Евстигнѣевичъ очень уважаемъ, какъ опытный коммерсантъ, и имѣетъ двѣ награды за участіе въ коронаціонныхъ торжествахъ. Адресъ: г. Москва. Тверская улица свой домъ 21. Телефонъ 86-56.

Ф. А. Малявинъ.

Малявинъ — Флорентій Александровичъ, представитель стариннаго дворянскаго рода Малявиныхъ, почетный членъ и учредитель Херсонскаго Яхтъ-Клуба, почетный членъ Вѣдомства Императрицы Маріи, образцовый помѣщикъ, родился 21 августа 1859 года и образованіе получилъ въ I-ой Херсонской мужской гимназіи, по окончаніи которой поступилъ и окончилъ въ 1882 г. Одесское юнкерское училище. По окончаніи Одесскаго юнкерскаго училища подпрапорщикомъ 57-го Модлинскаго полка, прибылъ въ полкъ и въ скоромъ времени былъ переведенъ въ г. Варшаву въ 26-й пѣх. резервный баталіонъ, вслѣдствіе неимѣнія вакансій въ полку. Былъ произведенъ въ первый офицерскій чинъ прапорщика 15-го февраля 1883 г. Былъ три раза назначаемъ начальствомъ въ г. Лодзь помощникомъ лодзинскаго воинскаго начальника во время набора новобранцевъ. Былъ прикомандированъ въ г. Варшавѣ три раза подрядъ къ саперному баталіону для прохожденія на практикѣ сапернаго дѣла и выдержалъ экзаменъ на сапернаго офицера. Былъ уважаемъ старшимъ начальникомъ за хорошее знаніе военнаго дѣла и обученіе солдатъ, почему, несмотря на чинъ подпоручика, временно командовалъ ротою и на смотрахъ всегда получалъ отъ генерала спасибо съ своею ротою. Въ 1884 г., въ октябрѣ, по собственному желанію, вышелъ въ запасъ, а съ 1893 г. началъ вести сельское хозяйство въ имѣніи, доставшемся отъ отца по наслѣдству, и изучалъ сельское хозяйство и механику, въ коихъ достигъ большого успѣха, и которымъ Ф. А. отдался въ 1893 году, не прерывая означенной дѣятельности до сего времени. Ф. А. въ качествѣ отзывчиваго и гуманнаго человѣка пользуется въ г. Херсонѣ всеобщими симпатіями и уваженіемъ. Адресъ: г. Херсонъ (Херсонской губ.), уг. Богородицкой и Говарда улицъ, соб. домъ.

А. Д. Родюковъ.

Родюковъ — Алексѣй Доримедонтовичъ, томскій потомственный почетный гражданинъ, милліонеръ, владѣлецъ большой паровой вальцовой механической мельницы въ городѣ Томскѣ, торговли: желѣзными, скобяными и мѣдными товарами, исключительно щедрый жертвователь, крупный золотопромышленникъ, гласный Томской Городской Думы, почетный членъ Томскаго Губернскаго Попечительства надъ Владимірскимъ дѣтскимъ пріютомъ, членъ комитета по постройкѣ Томскаго Каѳедральнаго собора, членъ учетнаго комитета Томскаго отдѣленія Государственнаго Банка, почетный членъ Томскаго благотворительнаго общества, Попечитель Зеркальцевской церковно-приходской школы, ктиторъ Богородицко-Одигитріевской церкви села Зеркальцевскаго, членъ-соревнователь общества взаимнаго вспоможенія приказчиковъ города Томска, почетный членъ Томскаго Добровольнаго пожарнаго общества, членъ Попечительнаго совѣта Коммерческаго училища Имени Цесаревича Алексѣя, представитель частной Горной Промышленности въ Присутствіи по горнозаводскимъ дѣламъ при Томскомъ Горномъ Управленіи, строитель церкви съ полнымъ оборудованіемъ на одномъ изъ своихъ пріисковъ, жертвователь полнаго облаченія и иконостаса церкви при дер. Сѣчиновой, щедрый жертвователь на воздушный флотъ, на Коммерческое училище Имени Цесаревича Алексѣя, строитель каменнаго зданія для церковно-приходской школы въ ознаменованіе Манифеста 17-го октября 1905-го года и кавалеръ русскихъ орденовъ до св. Владиміра 4-й степени включительно, родился въ 1845-мъ году и образованіе получилъ домашнее. Находясь во главѣ милліоннаго дѣла, Алексѣй Доримедонтовичъ счастливо сочеталъ, благодаря безпримѣрной энергіи и колоссальному трудолюбію, свои обязанности главы фирмы съ самой широкой общественной благотворительностью на разнаго рода просвѣтительныя и религіозныя цѣли, за что, помимо благословенія Святѣйшаго Сунода, Алексѣй Доримедонтовичъ удостоился получать дважды особую признательность и искреннюю благодарность Его Императорскаго Высочества Великаго Князя Александра Михаиловича. Ближайшими сотрудниками Алексѣя Доримедонтовича состоятъ сыновья его: Александръ и Владиміръ Алексѣевичи. Адресъ: Томскъ, Знаменская, домъ 8. Тел. 35, магазинъ — 47.

И. Л. Фуксманъ.

Фуксманъ—Илья Леонтьевичъ, томскій 1-й гильдіи купецъ, крупный коммерсантъ-сибирякъ, щедрый благотворитель, членъ Россійскаго общества Краснаго Креста, членъ Ольгинскаго пріюта, членъ Императорскаго общества спасанія на водахъ, членъ Томскаго добровольнаго пожарнаго общества, строитель великолѣпной синагоги, а также училища имени Екатерины и Ильи Фуксманъ, стоимостью 100.000 р., энергичнѣйшій піонеръ по разнымъ отраслямъ торговли, промышленности и коннозаводства, сдѣлавшій, несмотря на многія неблагопріятныя условія, очень много для экономическаго и просвѣтительнаго развитія всего края, родился въ 1835 г. и образованіе получилъ въ Алтайскомъ уѣздномъ училищѣ. Въ 1863 г. на очень скромныхъ началахъ Илья Леонтьевичъ открылъ винную торговлю. Нынѣ Илья Леонтьевичъ, благодаря безпримѣрному трудолюбію, колоссальной энергіи и рѣдкому знанію дѣла, производитъ торговлю мукой, владѣетъ паровой мельницей, винокуреннымъ и конно-рысистымъ заводами, руководитъ образцовымъ сельскимъ хозяйствомъ, скотоводствомъ, птицеводствомъ и овцеводствомъ, что даетъ Ильѣ Леонтьевичу 1.500.000 руб. ежегоднаго оборота. За производство фирма имѣетъ массу наградъ на выставкахъ, Grand prix и 9 большихъ золотыхъ медалей, самъ же Илья Леонтьевичъ за особыя заслуги для Государственнаго коннозаводства Высочайше пожалованъ большой золотой медалью на Станиславской лентѣ, и пользуется искреннимъ уваженіемъ всѣхъ, знающихъ его отзывчивое сердце. Адресъ: Томскъ, Почтамтская, с. д., 6.

Гаджи-Зейналъ Абдинъ Тагіевъ.

Тагіевъ — Гаджи-Зейналъ Абдинъ, дѣйствительный статскій совѣтникъ, предсѣдатель Правленія Кавказскаго Акціонернаго Общества обработки волокнистыхъ веществъ, владѣлецъ Банкирскаго Дома, театра, дизельмоторной мельницы, піонеръ нефтяной промышленности въ Россіи, издатель газеты „Каспій", предсѣдатель просвѣтительныхъ и благотворительныхъ о-въ, попечитель Коммерческаго и Средне-Техническаго училищъ въ г. Баку, почетный попечитель Совѣта Дѣтскихъ Пріютовъ, директоръ Попечительнаго Комитета о тюрьмахъ, учредитель на свои средства женскаго русскаго мусульманскаго Александрина училища въ память корнованія Ихъ Императорскихъ Величествъ по имени Государыни, „піонеръ" просвѣщенія кавказскихъ мусульманъ. Родился въ г. Баку въ 1839 году и образованіе получилъ домашнее.

Г.-З. А. Тагіевъ прошелъ суровую школу жизни. Выйдя изъ народа, онъ имѣлъ возможность познакомиться съ условіями мѣстной жизни и это обстоятельство опредѣлило характеръ дальнѣйшей дѣятельности Г. Тагіева, поставившаго себѣ цѣлью развитіе культуры и благосостоянія мѣстнаго населенія.

Въ выполненіи этой благородной идеи г. Тагіеву принадлежитъ великая заслуга передъ Государствомъ и, по всей справедливости, г. Тагіевъ можетъ по праву называться великимъ гражданиномъ своей родины — Россіи...

Г. Тагіевъ чуждъ національной исключительности и въ продолженіе всей дѣятельности всегда имѣлъ девизомъ — „Благо родной Россіи"... и сліяніе интересовъ двухъ великихъ національностей, русскаго и мусульманскаго міра. Начало промышленной дѣятельности г. Тагіева относится къ 1873 году, когда снабженіе рынковъ освѣтительнымъ матеріаломъ было всецѣло въ рукахъ американцевъ.

Въ это время Г. Тагіевъ задался цѣлью на раціональныхъ основахъ поставить въ Россіи добываніе нефти, и достигъ въ этомъ отношеніи блестящихъ результатовъ.

По его ходатайству, напримѣръ, было урегулировано движеніе по желѣзнымъ дорогамъ, и этимъ было оказано громадное содѣйствіе въ улучшеніи способовъ доставки нефти въ Россіи.

Г. Тагіевъ первый выстроилъ керосиновый заводъ для переработки нефти въ керосинъ, чѣмъ съ европейскихъ рынковъ былъ вытѣсненъ американскій керосинъ, а въ деревнѣ лучину крестьяне замѣнили керосиномъ.

Въ 1895 году Г. Тагіевъ пріобрѣлъ имѣніе „Евлахъ", площадью въ 24.000 дес., каковую засѣялъ зерновыми продуктами: египетскими сѣменами, хлопкомъ и т. д.

Распорядившись сырьемъ, въ 1900 году Г. Тагіевъ основалъ собственную фабрику бумажной пряжи и ткацкую, поставивъ себѣ цѣлью вытѣснить изъ Персіи постепенно англійскій и замѣнить таковой русскимъ товаромъ.

Не жалѣя затратъ и трудовъ на культивировку высшаго сорта хлопка, и насаждая таковой на Кавказѣ, Г. Тагіевъ оказалъ громадную услугу развитію хлопководства въ Россіи.

Фабрика оборудована на 36.000 веретенъ и, при 1000 рабочихъ, имѣетъ 1200 ткацкихъ станковъ. Основной капиталъ дѣла 4.000.000 р., оборотный — 2.000.000 р.

При фабрикѣ имѣются: школа, театръ и больница для рабочихъ.

Въ 1898 году Г. Тагіевъ открылъ банкирскій домъ, съ цѣлью оказать содѣйствіе развитіи мѣстной торговлѣ, давъ промышленникамъ доступный кредитъ.

Въ 1909 году была открыта дизельмоторная мельница, построенная изъ желѣзо-бетона по послѣднему слову техники, съ суточнымъ производствомъ 10.000 п. зерна.

Въ 1886 году былъ выстроенъ театръ для рабочихъ, а 1877 году была создана газета „Каспій".

Принимая живое участіе въ мѣстной жизни, жертвуя на просвѣтительныя и благотворительныя нужды сотни тысячъ рублей и построивъ рядъ высоко-полезныхъ общественныхъ зданій (школы, церковь, мечети etc.), Г. Тагіевъ всей жизнью явилъ рѣдкій примѣръ необыкновенной энергіи, удивительнаго трудолюбія и исключительной работоспособности, возвысившись изъ бѣднаго сословія на рѣдко досягаемую общественную высоту, и обязанный этимъ исключительно самому себѣ.

Имя Г. Тагіева пользуется во всемъ краѣ необыкновенной популярностью и каждый, хотя вкратцѣ познакомившійся съ его жизнью, невольно и самъ пойметъ секретъ обаянія рѣдкой личности и проникнется тѣмъ же почтительнымъ уваженіемъ къ Г. Тагіеву, каковое испытываетъ и все населеніе края.

Г. Тагіевъ за собственной Его Императорскаго Высочества Великаго Князя Михаила Александровича подписью получилъ подарки и портретъ Его Высочества, и состоя кавалеромъ русскаго ордена св. Станислава 2-й степени, въ то же время имѣетъ ордена: персидскій „Льва и Солнца" 1-й степени, съ лентой черезъ плечо; бухарскую „Звѣзду" и турецкій „Меджидіе" 1-хъ степеней — всѣ съ лентами черезъ плечо. Г. Баку.

С. С. Тагіаносовъ.

Тагіаносовъ — Степанъ Сергѣевичъ, предсѣдатель Бакинского Биржевого Комитета, инженеръ-технологъ, коммерціи совѣтникъ. Послѣ окончанія имъ курса въ 1889 году въ С.-Петербургскомъ Технологическомъ Институтѣ Императора Николая I-го со званіемъ инженеръ-технолога, посвятилъ себя, въ теченіе свыше двадцати трехъ лѣтъ, служенію нефтяной промышленности, заслуживъ репутацію одного изъ опытнѣйшихъ инженеровъ и управляющихъ въ нефтяномъ дѣлѣ.

Съ 1896 года С. С. работаетъ въ Бакинскомъ Биржевомъ Комитетѣ, состоя нынѣ, уже 13-й годъ, его Предсѣдателемъ и одновременно Предсѣдателемъ Арбитражной при биржѣ коммисіи, учрежденной по его иниціативѣ. За указанный періодъ бакинская биржа, благодаря ряду мѣропріятій, превратилась въ крупное учрежденіе, всегда стоящее на стражѣ интересовъ торговли и промышленности.

Съ 1892 года Тагіаносовъ принимаетъ близкое участіе въ дѣлахъ Съѣзда бакинскихъ нефтепромышленниковъ сначала въ качествѣ члена ревизіонной комиссіи, а затѣмъ съ 1897 года и по сіе время—члена Совѣта Съѣзда, гдѣ онъ проявилъ себя энергичнымъ, опытнымъ администраторомъ, завѣдуя послѣдовательно обширнымъ техническимъ и медицинскимъ отдѣлами Съѣзда и замѣщая Предсѣдателя Совѣта Съѣзда.

Разновременно Тагіаносовъ работалъ и продолжаетъ работать въ качествѣ почетнаго Мирового Судьи, Предсѣдателя Попечительнаго Комитета Бакинскаго Мореходнаго училища Императора Александра II, предсѣдателя Попечительнаго Совѣта Маріинской женской гимназіи, члена Нефтяного присутствія при Бакинскомъ Градоначальникѣ, члена Бакинскаго Торговаго Присутствія, члена въ комитетѣ по распредѣленію вагоновъ Закавказскихъ жел. дорогъ, Бакинскомъ Техническомъ Комитетѣ, Комитетѣ по опредѣленію средней биржевой цѣны нефти, Комитетѣ по засыпкѣ Биби-Эйбатской бухты, Комитетѣ по выдачѣ ссудъ нефтепромышленникамъ, въ Императорскомъ русскомъ Техническомъ Обществѣ въ качествѣ члена Совѣта и пр.

Со дня основанія въ 1901 году въ Баку Коммерческаго училища, Тагіаносовъ принимаетъ дѣятельное участіе въ судьбѣ училища, состоя членомъ Попечительнаго Совѣта, далѣе Товарищемъ Предсѣдателя и нынѣ предсѣдателя Попечительнаго Совѣта училища. Его стараніями училище обезпечено средствами и имѣетъ собственное роскошное зданіе, за что въ январѣ 1913 г. Тагіаносовъ единогласно избранъ почетнымъ попечителемъ училища.

По ходатайству Тагіаносова Дума отвела безвозмездно въ лучшей части города участокъ подъ постройку Биржи, къ каковой постройкѣ предполагается приступить въ скоромъ времени.

По избранію Бакинской Городской Думы, коей Тагіаносовъ гласнымъ съ 1897 года, онъ состоитъ Предсѣдателемъ ея.

Тагіаносовъ состоитъ управляющимъ дѣлами Русскаго Неф. О-ва, Предсѣдателемъ Администраціи по дѣламъ Торговаго Дома Бр. Цовьяновыхъ и К°, членомъ учетнаго Комитета С.-Петербургскаго Международнаго Банка, членомъ Совѣта Бакинскаго Взаимнаго Кредита и пр.

Во время забастовокъ и рабочихъ волненій въ Бакинскомъ районѣ на Тагіаносова возлагалась какъ правительствомъ, такъ и промышленниками трудная и отвѣтственная задача переговоровъ съ рабочими, приводившіе нѣсколько разъ къ мировому соглашенію.

Въ мартѣ 1906 года Тагіаносовъ былъ избранъ единогласно Биржевымъ Комитетомъ кандидатомъ въ Государственный Совѣтъ.

Въ 1904 году Тагіаносовымъ образовано Т-во для искусственнаго орошенія Муганской степи изъ рѣки Куры. Опыты посѣва хлопка привели Товарищество къ результатамъ, имѣющимъ большое значеніе для Имперіи: хлопокъ получаемый на Мугани, по испытаніи московскими фабрикантами, по качествамъ своимъ оказался равнымъ лучшимъ сортамъ американскаго хлопка.

По иниціативѣ Тагіаносова проэктирована и утверждена Совѣтомъ Министровъ желѣзно-дорожная линія Баку-Шемаха-Нуха-Закаталы-Сигнахъ, долженствующая соединить города Баку и Тифлисъ второй магисталью (дорога Сигнахъ-Тифлисъ уже строится) и оживить непочатую по своимъ естественнымъ богатствамъ часть Закавказья.

Тагіаносовымъ въ мѣстности Дженги взято у Казны на правахъ заявокъ около 20.000 десятинъ земли для развѣдокъ на нефть. Привлеченная къ этому дѣлу группа фирмъ (Нобель, Каспійско-Черноморское О-во и Каспійское Т-во) произвела уже развѣдки и убѣдившись въ нефтеносности, приступила къ правильному буренію.

Въ 1912 году Тагіаносовымъ приступлено къ буренію на развѣдочномъ участкѣ въ мѣстности „Бозъ-Дагъ“, Бакинскаго уѣзда, отведенномъ ему Министерствомъ Торговли и Промышленности.

Въ 1910 году Бакинское Биржевое Общество, въ ознаменованіе десятилѣтней службы Тагіаносова въ должности предсѣдателя Биржеваго Комитета, учредило въ Бакинскомъ Коммерческомъ училищѣ стипендію его имени.

Въ февралѣ 1913 г. командированъ въ Петербургъ, въ качествѣ представителя Бирж. О-ва, для принесенія поздравленія Государю Императору по случаю 300-лѣтняго юбилея царствованія Дома Романовыхъ.

М. О. Арамянцъ.

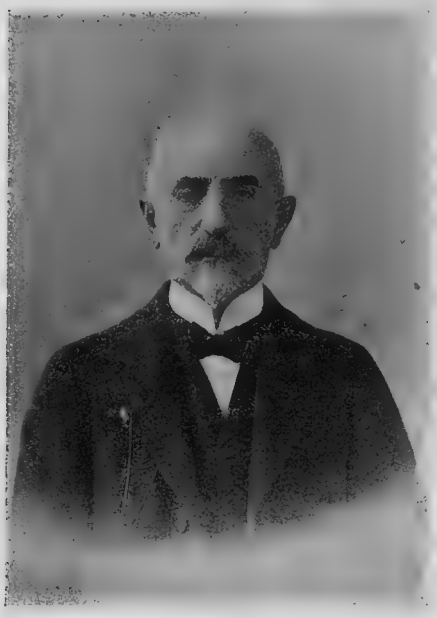

Арамянцъ — Михаилъ Осиповичъ, потомственный почетный гражданинъ, крупный нефтепромышленникъ, помѣщикъ-хлопководъ, щедрый благотворитель. Родился въ г. Шушѣ въ 1843 г. и образованіе получилъ домашнее.

Коммерческой дѣятельности М. О. посвятилъ себя съ молодыхъ лѣтъ, занявшись сперва экспортомъ въ Персію. Затѣмъ М. О., заинтересовавшись нефтяной промышленностью и учитывая ея прекрасное будущее, вмѣстѣ съ г. А. И. Манташевымъ устроилъ большіе нефтяные промыслы. Такимъ путемъ М. О. первому принадлежитъ честь устройства въ крупныхъ размѣрахъ нефтяного дѣла.

Въ то же время М. О. задался цѣлью развить на Кавказѣ хлопководство, организовавъ въ крупномъ размѣрѣ плантаціи на собственной землѣ. Дѣло это очень расширилось, и М. О. построилъ маленькій городокъ „Арамашенъ", поселивъ въ немъ, въ спеціально выстроенныхъ 80 домахъ, 80 семействъ, лицъ, участвовавшихъ и участвующихъ въ выработкѣ хлопка. Въ годъ обработка хлопка достигла нынѣ 40.000 пудовъ.

Все вышеизложенное указываетъ на общественное значеніе дѣятельности М. О., создавшаго на Кавказѣ плантаціи хлопка, для снабженія таковымъ центра Россіи.

Въ тоже время, будучи по характеру отзывчивымъ и гуманнымъ человѣкомъ, М. О. идетъ всегда навстрѣчу мѣстнымъ нуждамъ. Такъ, М. О. выстроены: больница имени Арамянцъ (на 100 кров.), которая имъ пожертвована городу, пансіонъ 2-й мужской гимназіи, а также пожертвовано много стипендій въ университетъ, въ технологическій институтъ и т. д. Все это пріобрѣло М. О. глубокое уваженіе въ коммерческихъ и общественныхъ кругахъ.

Г. Тифлисъ.

† И. Е. Питоевъ.

Питоевъ — Исай Егоровичъ, нынѣ покойный, потомственный дворянинъ, крупный хлѣботорговецъ, нефтепромышленникъ и пароходчикъ, выдающійся дѣятель въ общественной жизни, а также въ мірѣ искусства и театра, отзывчивый и справедливый человѣкъ. Скончался въ 1904 году въ г. Тифлисѣ 59 лѣтъ отъ роду.

Образованіе получилъ въ Тифлисской гимназіи и съ 16 лѣтъ посвятилъ себя коммерческой дѣятельности въ дѣлѣ отца. По смерти отца, И. Е. и его братья, продолжая дѣло, раздѣлились, послѣ чего И. Е. открылъ свое хлѣбное дѣло. Въ 1883 г. И. Е. основалъ крупное пароходство въ Каспійскомъ морѣ, состоявшее изъ 6 пароходовъ.

Дѣло это, созданное впервые И. Е. въ крупномъ масштабѣ, дало мощный толчокъ къ развитію торговыхъ сношеній въ Каспійскомъ морѣ.

И. Е. же принадлежитъ осуществившаяся мысль созданія „Общества“, въ компаніи съ гг. Придоновымъ, Манташевымъ и др., цѣль котораго состояла въ эксплуатаціи хлѣбнаго, нефтяного и пароходнаго дѣлъ, основанныхъ самимъ И. Е.

Въ общественной, какъ и въ коммерческой жизни, И. Е., какъ умный, отзывчивый, справедливый и на рѣдкость твердаго характера человѣкъ, какъ „господинъ своего слова“, пользовался всеобщимъ уваженіемъ и авторитетомъ.

Будучи любителемъ и знатокомъ музыки и искусствъ, И. Е. учредилъ Тифлисское артистическое общество и, много сдѣлавъ для развитія въ городѣ лучшаго вкуса и любви къ искусствамъ, пользовался исключительной популярностью въ артистической средѣ.

Цѣня вниманіе И. Е., артисты подносили ему группы, портреты; среди послѣднихъ выдѣляется потретъ знаменитаго композитора Антона Григорьевича Рубинштейнъ, прожившаго 2 мѣсяца въ семьѣ Е. И. на дачѣ „Коджоры“.

Нѣтъ И. Е., но живетъ и долго еще будетъ жить память о его свѣтлой личности у каждаго, кто хоть когда-либо въ жизни встрѣчалъ и зналъ прекрасный характеръ усопшаго, такъ много поработавшаго на пользу края и его населенія.

Миръ его праху!

Бр. Красильниковы.

Н. Н. Красильниковъ.

Бр. Красильниковы—Моисей, Иванъ, Константинъ, Тигранъ и Арсенъ Сергѣевичи, бакинскіе купцы, крупные домовладѣльцы, нефтепромышленники, члены многихъ просвѣтительныхъ и благотворительныхъ учрежденій. Родились въ г. Шушѣ и образованіе получили—Моисей, Иванъ и Константинъ Сергѣевичи въ г. Москвѣ, а остальные на Кавказѣ.

Съ раннихъ лѣтъ находясь при дѣлѣ, братья изучили таковое, воспитавъ въ себѣ тѣ принципы коммерческой дѣятельности, каковые завѣщаны были имъ дядей, Нерсесомъ Никитичемъ Красильниковымъ, основавшимъ дѣло. Подобное самовоспитаніе было очень кстати, ибо Нерсесъ Никитичъ, піонеръ промышленности и торговли на Кавказѣ и въ г. Баку, замѣчателенъ былъ по своимъ заслугамъ на вышеуказанномъ поприщѣ.

Сущность принциповъ Н. Н. сводилась къ неутомимой дѣятельности на пользу дѣла и къ справедливому отношенію ко всѣмъ лицамъ, соприкасавшимся съ нимъ въ коммерческой и частной жизни. И вся его жизнь—примѣръ въ этомъ отношеніи.

Родился Н. Н. въ 1802 г. въ нынѣшней Елизаветпольской губ., а въ 1818 г., какъ крѣпостной, желая освободиться отъ ханскаго ига, совершилъ побѣгъ въ Баку.

Черезъ нѣсколько лѣтъ Н. Н., заработавъ небольшую сумму, сталъ заниматься мѣновой торговлей, разъѣзжая по Россіи за покупками русскихъ товаровъ для сбыта ихъ на Кавказѣ и въ Персіи.

Будучи дальновиднымъ, Н. Н., какъ человѣкъ съ большими коммерческими способностями, поселился въ г. Баку, расчитывая на богатое будущее города. И поселившись, 60 лѣтъ занимался широкой, разносторонней промышленностью. Такъ, напримѣръ, Н. Н. первый началъ торговать желѣзомъ и москательнымъ товарами, въ то же время торгуя хлопкомъ и сушеными фруктами въ Персіи.

Н. Н. былъ однимъ изъ первыхъ нефтепромышленниковъ и керосинозаводчиковъ; оплакиваемый всѣми, въ 1887 г. онъ умеръ въ Баку и похороненъ въ оградѣ армянской церкви св. Григорія Просвѣтителя.

Такова была жизнь покойнаго Н. Н., высоко поднявшаго благосостояніе мѣстнаго края, всегда шедшаго навстрѣчу общественнымъ нуждамъ и входившаго въ положеніе человѣка.

Дѣло, оставленное имъ племянникамъ, нашло себѣ въ ихъ лицѣ достойныхъ продолжателей и продолжая развиваться благодаря ихъ неутомимой дѣятельности дальше, выростаетъ въ чрезвычайно крупное и мощное предпріятіе.

Нѣтъ Н. Н., но живы его принципы, создавшіе дѣло, и поскольку эти принципы осуществляются, постольку слѣдуетъ и успѣхъ, ростъ и процвѣтаніе всего предпріятія, правильно поставленнаго умнымъ и даровитымъ дядей настоящихъ владѣльцевъ дѣла.

Г. Баку.

Нефтепромышленное Акціонерное О-во „И. Ф. Колесниковъ съ С-ми".

И. Ф. Колесниковъ.

Нефтепромышленное предпріятіе О-ва „И. Ф. Колесниковъ съ С-ми" основано въ 1866 году главой настоящаго дѣла Иваномъ Федосѣевичемъ Колесниковымъ.

Начало дѣятельности этого выдающагося піонера русской промышленноси и русской культуры на Кавказѣ относится къ тому времени, когда въ г. Баку только начала развиваться нефтяная промышленность.

Въ то время группа нефтяныхъ источниковъ сдавалась на откупъ, а съ 1871 г. они были размежеваны и стали сдаваться съ торговъ.

Имѣя въ г. Баку въ началѣ чайное и сахарное дѣло, И. Ф. заинтересовался нефтянымъ дѣломъ и постройкой наливныхъ судовъ, пріобрѣтя нефтеносный участокъ и арендуя таковые у частныхъ владѣльцевъ на общихъ основаніяхъ съ 1884 года.

Дѣло, благодаря правильной постановкѣ, стало развиваться и И. Ф., заинтересованный его дальнѣйшимъ прогрессомъ, приложилъ всѣ усилія, чтобы развитію этого дѣла было дано дальнѣйшее движеніе. Въ 1904 году И. Ф. учредилъ акціонерное о-во съ капиталомъ 1.200.000 р. Всѣ акціи дѣла принадлежатъ семьѣ И. Ф. За все время добыто приблизительно до 70.000.000 пудовъ нефти.

И. Ф. устроилъ нефтяную торговлю въ Баку и Астрахани и пароходство по Каспійскому морю и Волгѣ для перевозки нефтяныхъ продуктовъ.

Громадная заслуга И. Ф., сама по себѣ очевидная для русской промышленности, станетъ еще болѣе понятной, если подчеркнуть то, что онъ явился носителемъ русской культуры въ мѣстномъ краѣ. И имя И. Ф., какъ гуманнаго, энергичнаго и отзывчиваго піонера, очень уважаемо въ краю, оцѣнившемъ по достоинству его общественныя заслуги и всю пользу, принесенную для развитія промышленности главой вышеупомянутаго акціонернаго общества.

Г. Баку.

А. З. Тагіевъ.

Г. З.-А. Тагіевъ 2-ой.

А. З. Тагіевъ.

Тагіевъ — Анифа Зейналовичъ, бакинскій купецъ, владѣлецъ стариннаго пароходнаго предпріятія и торговли хлопкомъ, рисомъ и мукой, крупный домовладѣлецъ. Родился въ 1869 г. въ г. Баку и образованіе получилъ въ Бакинской гимназіи.

Съ молодыхъ лѣтъ А. З. посвятилъ себѣ коммерческой дѣятельности, работая при дѣлѣ отца и спеціализируясь въ пароходномъ и торговомъ дѣлѣ за границей.

При вступленіи А. З. въ дѣло оно было въ скромныхъ размѣрахъ: было 2 парусныхъ судна и оборотъ дѣла былъ небольшой. Однако, благодаря рѣдкой предпріимчивости, большому трудолюбію и знанію дѣла въ совершенствѣ, пароходное и торговое дѣла отца постепенно росли и развивались.

Съ 1899 года участникомъ и главнымъ руководителемъ всѣхъ дѣлъ является исключительно А. З., умѣлое руководство коего доказывается слѣдующими данными: А. З. владѣетъ 2 пароходами, 4 парусными судами, 10 каменными домами, что же касается до торговли, то таковая имѣетъ 5 отдѣленій въ Закаспійскомъ краѣ и 2 отдѣленія въ Персіи.

Районъ дѣятельности — Кавказъ, Персія и Закаспійскій край. На многочисленныхъ выставкахъ за границей и въ Россіи А. З. получилъ высшія награды и золотыя медали за отличное качество товара.

Въ то же время А. З. принимаетъ живѣйшее участіе въ общественной жизни, и состоя почетнымъ и дѣйствительнымъ членомъ многихъ просвѣтительныхъ и благотворительныхъ организацій, въ то же время состоитъ почетнымъ смотрит. Нахичеванскаго городского училища, членомъ Совѣта дѣтскихъ пріютовъ, русскаго благотвор. о-ва, и, будучи отзывчивымъ человѣкомъ, всегда идетъ навстрѣчу общественнымъ и частнымъ нуждамъ.

Все вышеизложенное, по всей справедливости, даетъ право отмѣтить, что заслуги А. З. передъ отечественной русской торговлей и промышленностью очень важны и что А. З., безспорно, содѣйствовалъ процвѣтанію отечественной промышленности.

Гаджи Зейналъ-Абдинъ Тагіевъ 2-ой, бакинскій купецъ, родился въ г. Баку въ 1823 году и образованіе получилъ домашнее. Являясь піонеромъ промышленности въ г. Баку и основателемъ вышеупомянутаго дѣла, Г. З.-А. воспиталъ сына своего, подготовивъ къ коммерческой дѣятельности, благодаря чему дѣло получило дальнѣйшее мощное развитіе.

Г. Баку.

И. Б. Гаджинскій.

Гаджинскій — Иса-Бекъ, дворянинъ, бакинскій I гильдіи купецъ, владѣлецъ крупныхъ нефтяныхъ промысловъ въ Бакинскомъ и другихъ районахъ, крупный домовладѣлецъ гор. Баку, владѣлецъ лѣсныхъ имѣній на Кавказѣ, владѣлецъ крупнаго пароходства на Каспійскомъ морѣ, выдающійся дѣятель по распространенію просвѣщенія среди мѣстнаго населенія, а также щедрый и отзывчивый благотворитель. Родился въ гор. Баку въ 1860 году и образованіе получилъ домашнее.

Съ 16 лѣтъ И.-Б. отдался промышленной дѣятельности въ области нефтяного дѣла и является однимъ изъ энергичнѣйшихъ и даровитыхъ піонеровъ, давшихъ мощный толчокъ разработкѣ и развитію нефтяныхъ богатствъ. На островѣ Челекенѣ И.-Б. первый открылъ богатѣйшіе нефтяные фонтаны, каковые подчасъ затопляли милліонами пудовъ нефти урочища Ергошъ, Кара-Кошъ, Янготепе и Горабъ. Нефтяные столбы, достигая 30 саж. вышины, бывали видны въ Красноводскѣ, но, къ сожаленію, немало нефти уплыло въ море. Энергично взявъ въ руки дѣло, И.-Б. явился насадителемъ на островѣ культурной жизни, выстроилъ узкоколейный путь отъ промысловъ къ морю, устроилъ опрѣснитель, школу, выстроилъ земляные амбары, нефтепроводъ, и, добывъ 60 — 80 мил. пуд. нефти, выстроилъ керосиновый и другіе заводы для переработки „жидкаго золота“.

И.-Б., будучи всесторонне развитымъ коммерческимъ дѣятелемъ, поставилъ себѣ принципомъ — „разработать богатства нѣдръ земли и этимъ способствовать развитію и подъему экономическаго благополучія среди мѣстнаго населенія“.

Въ то же время И.-Б., не ограничиваясь одной нефтопромышленностью, высоко поставилъ раз-

работку дуба и другихъ лѣсовъ, разведеніе хлопка, а также построилъ первыя суда для перевозки по Каспійскому морю нефтяныхъ и другихъ продуктовъ собственной промышленности.

Коренной житель гор. Баку, И.-Б., горячо любящій родной городъ, является однимъ изъ крупныхъ домовладѣльцевъ, дома котораго, особенно на набережной, своей великолѣпной архитектурой украшаютъ городъ. За городомъ же И.-Б. выстроилъ роскошный дачный дворецъ (по стилю дворца Германскаго Императора Вильгельма въ Потсдамѣ), каковой является единственнымъ по замыслу архитектуры и по роскоши отдѣлки.

Будучи отзывчивымъ и умнымъ человѣкомъ, И.-Б. всегда шелъ и идетъ навстрѣчу мѣстнымъ общественнымъ нуждамъ, для каковыхъ онъ немало потрудился и на облегченіе коихъ много жертвуетъ. Въ то же время И.-Б. состоитъ Почетнымъ Мировымъ Судьей, Гласнымъ Думы, членомъ Комитета съѣзда нефтепромышленниковъ, Почетнымъ Попечителемъ мужской гимназіи имени Императора Александра III и членомъ многихъ другихъ просвѣтительныхъ, общественныхъ и благотворительныхъ обществъ. За свою высокополезную дѣятельность И.-Б. удостоился получить много русскихъ и иностранныхъ орденовъ и медалей, и его по всей справедливости можно назвать великимъ гражданиномъ Россіи, котораго почитаютъ, какъ духовнаго руководителя мѣстной жизни. Въ дѣлѣ принимаетъ ближайшее участіе сынъ И.-Б.—Садыкъ-Бекъ, получившій высшее образованіе въ Спб. университетѣ на юридическомъ факультетѣ, въ лицѣ котораго фирма, безспорно, будетъ имѣть достойнаго продолжателя отца; тѣмъ болѣе это безспорно, что С.-Б. придерживается всегда тѣхъ же принциповъ, каковые имѣетъ и высоко-уважаемый его отецъ, И.-Б. Гаджинскій.

Г. Баку.

Д. Б. Аванъ-Юзбаша.

Аванъ-Юзбаша—Давидъ Богдановичъ, ханъ Сагнасскій, крупный нефтепромышленникъ, выдающійся общественный дѣятель, дворянинъ, помѣщикъ и щедрый благотворитель. Родился въ г. Шушѣ въ 1853 году и образованіе получилъ домашнее.

Посвятивъ себя сначала государственной дѣятельности, А. Б. избралъ затѣмъ коммерческое поприще, вступивъ въ началѣ въ качествѣ управляющаго рыбными и пароходными дѣлами Торговаго Дома Исай Егоровичъ Питоевъ и К°, затѣмъ членомъ этого Дома, впослѣдствіи преобразованнаго въ Акціонерное О-во „Е. Питоевъ и К°“. Въ 1892 году Д. Б. выступилъ самостоятельно и лично основалъ въ Баку нефтяные промыслы. Благодаря неустанному труду и предпріимчивости Д. Б., промыслы расширились и заняли солидное положеніе среди другихъ крупныхъ однородныхъ промысловъ.

Будучи по характеру отзывчивымъ человѣкомъ, Д. Б. всегда идетъ навстрѣчу общественнымъ нуждамъ. Такъ, напр., въ 1905—6 гг. Д. Б. выстроилъ въ г. Баку Сиротскій Домъ для призрѣнія сиротъ; поселившись же въ 1904 году въ г. Тифлисѣ, Д. Б. принялъ живое участіе въ общественныхъ, просвѣтительныхъ и благотворительныхъ организаціяхъ, содѣйствуя ихъ развитію и процвѣтанію.

Такъ, Д. Б. состоялъ предсѣдателемъ строительнаго комитета по постройкѣ собственнаго зданія реальнаго училища имени гр. Воронцова-Дашкова, Намѣстника Его Величества, состоя нынѣ Почетнымъ Попечителемъ училища; кромѣ того, Д. Б. выстроилъ въ г. Эчміадзинѣ роскошное зданіе съ богатой библіотекой для просвѣтительныхъ нуждъ края, приспособивъ таковое для пріѣзда Высокихъ Особъ и для ученыхъ съѣздовъ.

Происходя изъ знатнаго и древняго рода хановъ Аванъ-Юзбаша (1694 — 1740 гг.), немало поработавшаго для сближенія Кавказ. Арменіи съ Россіей, Д. Б. заслужилъ глубокое общественное уваженіе, какъ достойный потомокъ своихъ знатныхъ предковъ.

Г. Тифлисъ.

Г. Г. Адельхановъ.

Адельхановъ—Григорій Григорьевичъ, коммерціи совѣтникъ, предсѣдатель правленія акціонернаго О-ва кожевеннаго и войлочнаго производствъ на Кавказѣ, предсѣдатель совѣта 1-го Тифлисскаго О-ва Взаимнаго Кредита, предсѣдатель попечительнаго совѣта 1-го Тифлисскаго коммерческаго училища, крупный коммерсантъ и выдающійся общественный дѣятель. Родился въ г. Москвѣ въ 1848 г. и образованіе получилъ въ Спб. Императорскомъ коммерческомъ училищѣ, каковое окончилъ съ медалью.

По окончаніи ученія Г. Г., по распоряженію Намѣстника на Кавказѣ, Его Императорскаго Высочества Великаго Князя Михаила Николаевича, былъ командированъ на службу по финансовому департаменту при Намѣстникѣ.

Прослуживъ нѣкоторое время въ Тифлисскомъ отдѣленіи Государственнаго банка, Г. Г. былъ приглашенъ занять выборную должность управляющаго Тифлисскимъ О-мъ Взаимнаго Кредита, иниціаторомъ и учредителемъ коего явился самъ Г. Г.

На этой должности Г. Г. прослужилъ 27 лѣтъ и за это время управленія банкъ сильно развился и, заслуживъ полное довѣріе публики, занялъ почетное мѣсто въ ряду другихъ кредитныхъ учрежденій.

Въ то же время Г. Г., вложившій много любви и преданности банковому дѣлу, чрезвычайно способствовалъ процвѣтанію россійской промышленности въ качествѣ владѣльца великолѣпно оборудованнаго колоссальнаго кожевеннаго завода.

Въ 1875 году Г. Г. основалъ заводъ, а въ 1882 году открылъ и механическую фабрику войлочнаго производства.

Въ 1896 году Г. Г. учредилъ „Акціонерное О-во кожевеннаго и войлочнаго производствъ на Кавказѣ Г. Г. Адельханова“, съ капиталомъ въ 1.500.000 рублей.

Обслуживаемый при основаніи 60 рабочими, заводъ нынѣ является однимъ изъ крупнѣйшихъ въ Россіи, всецѣло обязанный сказочнымъ ростомъ неутомимой энергіи Григорія Григорьевича. Крайне важную роль для сбереженія средствъ интендантства заводъ сыгралъ въ отношеніи кавказскихъ войскъ, коимъ поставилъ за 20 лѣтъ, съ 1881 по 1900 гг., сапожнаго товара на 6.200.000 руб. Эта сумма почти въ 84 раза дешевле той, какую пришлось бы заплатить интендантству при изготовленіи обуви въ г. Москвѣ, ибо одна перевозка московской обуви на Кавказъ стоила бы 25% стоимости всего товара.

Между прочимъ г. Адельханову, изобрѣвшему „бушлатъ“ [1]), пришлось выказать себя въ новомъ, патріотическомъ свѣтѣ, ибо его изобрѣтеніе, какъ удостовѣрило военное министерство, оказало арміи неоцѣнимую услугу во время русско-японской войны.

Предсѣдателемъ правленія состоитъ самъ г. Адельхановъ.

Директорами — его сынъ, Григорій Григорьевичъ и Серебряковъ, Георгій Ильичъ.

Являясь однимъ изъ выдающихся общественныхъ и коммерческихъ дѣятелей, Г. Г., по всей справедливости, пользуется рѣдкимъ уваженіемъ всѣхъ окружающихъ, и имя его, какъ энергичнаго человѣка, пользуется популярностью среди дѣятелей на пользу общественной промышленности.

Г. Тифлисъ.

---

[1]) „Бушлатъ“ — полушубокъ изъ теплой бурочной матеріи собственнаго производства, съ чехломъ для головы.

А. Ф. Придоновъ.

Придоновъ — Александръ Фомичъ, владѣлецъ банкирскаго дома А. Придоновъ и К°, членъ учетнаго комитета Тифлисскаго отдѣленія Государственнаго банка (30 лѣтъ), гласный Тифлисской Городской Думы (35 лѣтъ), учредитель и членъ Совѣта Тифлисскаго О-ва Взаимнаго Кредита, коллежскій секретарь и кавалеръ всѣхъ орденовъ до св. Владиміра 4 ст. включительно. Родился въ г. Тифлисѣ въ 1842 г. и высшее образованіе получилъ въ Императорскомъ Московскомъ университетѣ со званіемъ кандидата.

Съ 1865 г., по окончаніи университета, А. Ф. посвятилъ себя банковскому и финансовому дѣлу, а также городскому самоуправленію, принимая живѣйшее участіе въ релизаціи городскихъ займовъ.

Въ 1885 г. А. Ф. открылъ въ г. Тифлисѣ банкирскую контору, каковая, постепенно развиваясь, достигла въ данное время солиднаго положенія и заслужила общественное довѣріе.

А. Ф. много способствовалъ процвѣтанію и росту промышленности края, и, состоя Директоромъ Попеч. Тюремнаго Комитета, а также членомъ многихъ общественныхъ, просвѣтительныхъ и благотворительныхъ организацій, за свою полезную и плодотворную дѣятельность удостоился, помимо орденовъ, Высочайшаго пожалованія въ 1911 г. брилліантовымъ перстнемъ. Съ основанія—членъ Попечительнаго Совѣта Тифлисскаго коммерческаго училища.

Во время коронаціи въ Бозѣ почившаго Императора Александра III А. Ф. состоялъ въ депутаціи съ городскимъ головой г. Манташевымъ отъ г. Тифлиса.

Г. Тифлисъ.

И. А. Барановъ.

Барановъ — Иванъ Андреевичъ, потомственный почетный гражданинъ. Родился въ 1846 году во Владимірской г. (д. Авинищи) и образованіе получилъ домашнее.

Въ 1883 году И. А. основалъ свою фирму, устроивъ въ своемъ имѣніи мукомольную мельницу, а также проложивъ отъ главной вѣтки Вл. ж. д. вѣтку до своей мельницы. Мельница вырабатываетъ до 6.500 пуд. зерна въ сутки пшеницы на крупичатую муку.

Для снабженія мельницы пшеницей у И. А. имѣются въ нѣсколькихъ пунктахъ свои амбары для закупки зерна. Районъ сбыта продуктовъ — Закавказье, Закаспійская область, Астрахань и сѣверъ вплоть до Петербурга, Варшава, Лодзь и т. п. области, а равно заграница.

У И. А. имѣется еще 2.200 десятинъ земли, гдѣ онъ занимается сельскимъ хозяйствомъ, посѣвами, коневодствомъ и скотоводствомъ. Во всѣхъ его предпріятіяхъ находится постоянно до 200 служащихъ. Помимо вышеупомянутой земли, у И. А. имѣется еще имѣніе въ Ростовѣ н/Д. и т. д. За качество продуктовъ И. А. имѣетъ много наградъ медалями, дипломами и почетнымъ grand prix на Тифлисской, Всероссійской, Ташкентской, Петербургской, Мадридской, Парижской и др. выставкахъ.

Въ то же время И. А. принимаетъ живѣйшее участіе въ общественной жизни, состоя почетнымъ попечителемъ при Невинномысскомъ 2 кл. мужскомъ и одноклассномъ женскомъ училищахъ, состоя Предсѣдателемъ Учительскаго совѣта. За свою общественную дѣятельность И. А. Высочайше пожалованъ орденомъ св. Анны III ст., шейной золотой медалью, а также 2-мя нагрудными золотыми медалями и 1 серебряной медалью. Много труда и силъ потратилъ И. А., пока не достигъ настоящаго положенія, и, безспорно, И. А. вполнѣ заслуженно пользуется большимъ уваженіемъ въ обществѣ, оцѣнившемъ энергію неутомимаго дѣятеля.

Г. Ростовъ-на-Дону.

С. С. Цыкуновъ.

Цыкуновъ — Семенъ Сергѣевичъ, торговый казакъ, владѣлецъ крупныхъ лѣсныхъ, угольныхъ, цементныхъ складовъ, а также складовъ земледѣльческихъ орудій, видный мѣстный кирпичный и черепичный заводовладѣлецъ, опытный коммерсантъ и энергичный общественный дѣятель. Родился въ 1858 году и образованіе получилъ домашнее.

20 лѣтъ С. С. былъ управляющимъ по лѣсному дѣлу въ фирмѣ В. Д. Лимарева, а въ 1904 году это дѣло у владѣльцевъ было куплено самимъ С. С.

Благодаря желѣзной волѣ, знанію дѣла и трудолюбію, неутомимый С. С. прекрасно повелъ купленное дѣло и нынѣ, являясь (см. выше) крупнымъ заводчикомъ и владѣльцемъ складовъ, пользуется лучшей репутаціей и уваженіемъ среди всѣхъ своихъ потребителей. Въ то же время С. С. не чуждъ и общественной дѣятельности, и, состоя гласнымъ Городской Думы, а также членомъ Попечительнаго Совѣта торговой школы Донскихъ торговыхъ казаковъ, усердно трудится и на общественномъ поприщѣ по мѣрѣ силъ, времени и труда.

Г. Новочеркасскъ.

Н. М. Шагидановъ.

Шагидановъ—Никита Моисеевичъ, бакинскій нефтепромышленникъ. Родился въ 1855-омъ году и образованіе получилъ въ реальномъ училищѣ. Затѣмъ Н. М. посвятилъ себя коммерческой дѣятельности, начавъ работу въ дѣлѣ отца, торговавшаго желѣзомъ.

Дѣло это, при участіи Н. М., развилось въ крупное предпріятіе по своей отрасли и расширилось благодаря торговлѣ трубами и механическими приспособленіями. Расширеніе это позволило Н. М. выстроить котельный и машиностроительный заводы, чѣмъ былъ данъ мощный толчокъ для развитія нефтяной промышленности.

Ремонтируя пароходы и суда, заводы стали процвѣтать, благодаря неутомимой дѣятельности самого владѣльца, и число рабочихъ достигло одно время 3.000 человѣкъ.

Въ 1888-омъ году, по болѣзни Н. М., дѣло ликвидировалось.

Въ настоящее время, помимо керосиноваго завода, Н. М. арендуетъ нефтяной участокъ, дающій 8.000 пуд. въ мѣсяцъ.

Н. М.—домовладѣлецъ, бывшій гласный Городской Думы и, состоя Предсѣдателемъ Биржевого Комитета, заслужилъ всеобщее уваженіе, какъ піонеръ по разработкѣ нефтяной промышленности, а также какъ выдающійся и отзывчивый общественный дѣятель.

Во время пріѣзда на Кавказъ въ Бозѣ почившаго Императора Александра III-го, Н. М. имѣлъ честь подносить Его Императорскому Величеству альбомъ керосиноваго завода, удостоившись Высокомилостивѣйшей благодарности Царя-Миротворца.

Г. Баку.

А. А. Иваненко.

Иваненко — Александръ Александровичъ, крупный помѣщикъ Екатеринославской губерніи, владѣлецъ прекрасно поставленнаго культурнаго хозяйства, выдающійся колонизаторъ, кандидатъ на должность уѣзднаго предводителя дворянства, родился въ 1869 году въ г. Парижѣ и образованіе получилъ сперва въ Парижскомъ лицеѣ св. Людовика, а затѣмъ въ Харьковской гимназіи.

Въ 1894 году, по окончаніи курса ученія, Александръ Александровичъ, чувствуя непреодолимое призваніе, посвятилъ себя трудному дѣлу созиданія „культурнаго хозяйства" и, съ головой уйдя въ столь дорогой его сердцу міръ сѣльской жизни, хозяйства, въ то же время сумѣлъ какъ заселить (колонизировать) 50.000 дес. въ Екатеринославской, Таврической и Уфимской губерніяхъ, такъ и создать въ своихъ крупныхъ имѣніяхъ, въ лучшемъ смыслѣ этого слова, дѣйствительно образцовое, культурное хозяйство.

Такъ, напримѣръ, Александръ Александровичъ владѣетъ площадью въ 16.000 десятинъ, гдѣ производитъ очень удачные опыты съ искусственнымъ удобреніемъ, съ усовершенствованными способами для вспашки земли посредствомъ нефтяного самоката „Тракторъ" и т. д.

Всѣ эти опыты дали блестящіе результаты, особенно опыты съ искусственнымъ удобреніемъ, въ коемъ, не безъ основанія, Александръ Александровичъ видитъ залогъ будущаго благосостоянія крестьянина.

Снабжая колонистовъ за долгосрочную выплату землею, живымъ и мертвымъ инвентаремъ, гуманный Александръ Александровичъ во всѣхъ колоніяхъ устроилъ начальныя школы, коими интересуется и въ коихъ принимаетъ живое участіе, какъ попечитель и экзаменаторъ. Дѣти очень любятъ сердечно относящагося къ нимъ А. А., среди же крестьянъ-колонистовъ А. А. пользуется исключительнымъ, и, по справедливости, заслуженнымъ почитаніемъ.

Побольше, побольше русскому отечеству такихъ сельскихъ дѣятелей, коими, безъ сомнѣнія, слѣдуетъ только гордиться и въ коихъ хранится залогъ благосостоянія.

Д. С. Марголинъ.

Старожилъ г. Кіева, коммерціи совѣтникъ, Давидъ Семеновичъ Марголинъ происходитъ изъ старинной купеческой семьи. Въ 1868 году онъ поселился въ г. Кіевѣ и посвятилъ себя коммерческой дѣятельности.

Дѣятельность Д. С. Марголина совпала съ тѣмъ періодомъ, когда г. Кіевъ сталъ развиваться въ промышленномъ и торговомъ отношеніяхъ, а также въ отношеніи городского благоустройства.

Вначалѣ его энергія была направлена къ развитію пароходства и судоходства на Днѣпрѣ и, въ частности, къ усиленію дѣятельности 1-го Пароходнаго общества по Днѣпру и его притокамъ. Въ то время дѣло это находилось въ самомъ зародышѣ, но, благодаря неутомимой дѣятельности Д. С. Марголина, оно вскорѣ разрослось. Затѣмъ, въ 1888 году Д. С. Марголинъ учредилъ 2-е Пароходное общество по Днѣпру и его притокамъ и сталъ во главѣ соединенныхъ (1-го и 2-го) Обществъ Пароходства. Увеличивъ Днѣпровскій флотъ, Д. С. Марголинъ удешевилъ пассажирское и грузовое сообщенія, что дало большой толчокъ развитію торгово-промышленной жизни Днѣпровскаго бассейна. Помимо того Д. С. Марголинъ является иниціаторомъ постройки пароходовъ на русскихъ заводахъ, строившихся до того времени исключительно за границей, начавъ первымъ давать заказы на постройку русскимъ: Брянскому, Сормовскому и Мальцевскому заводамъ.

Начиная съ 1870 года, въ г. Кіевѣ вводятся на концессіонныхъ началахъ водопроводъ, газовое и электрическое освѣщеніе и электрическій трамвай. Д. С. Марголинъ является иниціаторомъ созданія всѣхъ этихъ предпріятій, руководитъ ихъ дѣятельностью и способствуетъ своей широкой иниціативой отличной постановкѣ дѣла.

Войдя въ число иниціаторовъ устройства въ г. Кіевѣ и учредителей машино-строительнаго чугуно-литейнаго и кабельнаго завода, Д. С. Марголинъ быстро привелъ къ осуществленію всѣ эти предпріятія, благодаря чему открылась новая отрасль обрабатывающей промышленности и новая сфера для приложенія рабочаго труда.

Вмѣстѣ съ тѣмъ Д. С. Марголинъ занимаетъ видное положеніе среди дѣятелей по сахарной промышленности и является учредителемъ нѣкоторыхъ свекло-сахарныхъ заводовъ. Въ качествѣ члена Правленія Всероссійскаго Общества Сахарозаводчиковъ, Д. С. Марголинъ принимаетъ дѣятельное участіе при выработкѣ вопросовъ и мѣръ, касающихся сахарной промышленности.

Въ настоящее время Д. С. Марголинъ состоитъ: директоромъ-распорядителемъ 2-го Пароходнаго Общества по Днѣпру и его притокамъ, членомъ правленія 1-го Пароходнаго Общества по Днѣпру и его притокамъ, уполномоченнымъ этихъ же Обществъ, предсѣдателемъ правленія: Кіевскаго Общества Водоснабженія, Общества Кіевской Городской желѣзной дороги и Пермскаго Лѣсопромышленнаго и Торговаго Акціонернаго Общества; членомъ учетнаго комитета: кіевской конторы Государственнаго банка, Кіевскихъ отдѣленій Волжско-Камскаго Коммерческаго и С.-Петербургскаго Международнаго Коммерческаго банковъ, предсѣдателемъ совѣта: Кіевскаго Частнаго Коммерческаго банка и Кіевскаго Купеческаго Общества Взаимнаго Кредита, выборщикомъ Кіевскаго Биржевого Комитета, членомъ Губернскаго по фабричнымъ и горнозаводскимъ дѣламъ Присутствія, владѣетъ Ново-Быковскимъ свеклосахарнымъ заводомъ. .

Плодотворная дѣятельность Д. С. Марголина не ограничивается финансовой областью. Онъ зарекомендовалъ себя также какъ выдающійся общественный дѣятель и благотворитель.

Д. С. Марголинъ принимаетъ широкое участіе въ дѣлахъ всѣхъ благотворительныхъ учрежденій г. Кіева, содѣйствуя процвѣтанію этихъ учрежденій матеріальной поддержкой и личной энергіей.

Особенно живое участіе принимаетъ Д. С. Марголинъ въ дѣлахъ кіевскихъ коммерческихъ училищъ и торговыхъ школъ.

Начиная съ 1893 года, Д. С. Марголинъ ревностно работалъ въ дѣлѣ учрежденія этихъ училищъ. Благодаря его иниціативѣ и усиліямъ былъ собранъ капиталъ, на который кіевское 1-е коммерческое училище выстроило собственное зданіе, при чемъ Д. С. Марголинъ также сдѣлалъ для этой цѣли значительное пожертвованіе.

Съ момента учрежденія Попечительнаго Совѣта Кіевскаго 1-го коммерческаго училища (въ 1896 г.), Д. С. Марголинъ состоитъ товарищемъ предсѣдателя Совѣта, членомъ хозяйственнаго комитета и казначеемъ названнаго училища. Съ 1904 года онъ состоитъ почетнымъ членомъ Попечительнаго Совѣта. Кромѣ того, Д. С. Марголинъ состоитъ предсѣдателемъ правленія Общества Вспомоществованія бѣднымъ ученикамъ 1-го коммерческаго училища. Немало энергіи затратилъ Д. С. Марголинъ и при учрежденіи 2-го коммерческаго училища, членомъ Попечительнаго Совѣта коего онъ состоитъ.

Вмѣстѣ съ тѣмъ Д. С. Марголинъ состоитъ: почетнымъ членомъ С.-Петербургскаго Совѣта дѣтскихъ пріютовъ, почетнымъ членомъ Общества Вспомоществованія недостаточнымъ ученицамъ Кіево-Подольской женской гимназіи, членомъ правленія Общества спасанія на водахъ, пожизненнымъ членомъ Россійскаго общества Краснаго Креста, почетнымъ членомъ-блюстителемъ Кіевской Фундуклеевской женской гимназіи и пансіона графини Левашовой, почетнымъ попечителемъ Кіевскаго Благотворительнаго Общества, членомъ Совѣта Пріюта Принца Петра Георгіевича Ольденбургскаго, почетнымъ членомъ Императорскаго Человѣколюбиваго Общества, почетнымъ членомъ комитета Общества распространенія коммерческаго образованія въ Кіевѣ, почетнымъ членомъ комитета Кіевской торговой школы и женской торговой школы имени Терещенко, членомъ комитета по пріисканію мѣстъ воинскимъ чинамъ, пострадавшимъ въ войнѣ съ Японіей, почетнымъ членомъ общества Синяго Креста, членомъ-благотворителемъ попечительства о трудовой помощи.

Въ ознаменованіе исполнившагося въ 1909 году 40-лѣтняго юбилея своей дѣятельности, Д. С. Марголинъ построилъ въ Кіевѣ на Трухановомъ островѣ двухэтажное каменное зданіе, оборудовалъ въ немъ двухклассную школу на 150 дѣтей съ ремесленнымъ отдѣленіемъ и принесъ ее въ даръ Кіевскому благотворительному Обществу. Тамъ же на предоставленныя имъ средства выстроена величественная каменная церковь. Кромѣ того, Д. С. Марголинъ выстроилъ и оборудовалъ въ Кіевѣ на Подолѣ, по Константиновской улицѣ, Талмудъ-Тору для 400 дѣтей и строитъ въ настоящее время въ Кіевѣ для ремесленниковъ и „Хевре-Мишнаисъ“ синагогу.

Для обслуживанія Владимирскаго Кіевскаго кадетскаго корпуса Д. С. Марголинъ на личныя средства устроилъ отдѣльную вѣтку электрическаго трамвая.

Дѣятельность Д. С. Марголина охарактеризована во многихъ официальныхъ документахъ представителями администраціи и городского общественнаго управленія. Для болѣе полнаго освѣщенія трудовъ Д. С. Марголина интересно дополнить его біографію выдержками изъ нѣкоторыхъ документовъ.

Начальникъ Кіевскаго Округа Путей Сообщенія доноситъ въ 1892 году, что „съ 1885 года судостроеніе на Днѣпрѣ получило новое оживленное направленіе, благодаря исключительно дѣятельности частныхъ лицъ, согласной съ видами Правительства въ дѣлѣ развитія русской промышленности. Въ этомъ отношеніи особенно выдается дѣятельность учредителя 2-го Пароходнаго Общества по Днѣпру и его притокамъ, нынѣ директора-распорядителя того общества, Давида Семеновича Марголина“, и перечисляетъ далѣе заслуги Д. С. Марголина въ отношеніи развитія и удешевленія пассажирскаго и грузового движенія на Днѣпрѣ, открытія новыхъ пароходныхъ линій, введеніе послѣднихъ усовершенствованій техники и проч.

Въ томъ же 1892 году Кіевскій городской голова С. Сольскій писалъ, что „въ числѣ обывателей города Кіева, которые своею выдающеюся общественною дѣятельностью заслуживаютъ вниманія Пра-

вительства, занимаетъ достойно видное мѣсто кіевскій 1-й гильдіи купецъ Давидъ Семеновичъ Марголинъ. Проживая въ Кіевѣ кряду около 26 лѣтъ, Марголинъ вполнѣ доказалъ, что и единичныя усилія и неослабная энергія частнаго дѣятеля, поставившаго своею задачею благосостояніе населенія данной мѣстности, приноситъ ей существенныя выгоды".

Кіевскій городской голова В. Н. Проценко, въ письмѣ отъ 24-го октября 1901 года за № 2274 указываетъ, что Д. С. Марголинъ „несомнѣнно представляетъ собою выдающагося дѣятеля какъ въ сферѣ торгово промышленной, такъ и въ сферѣ всѣхъ концессіонныхъ предпріятій, сданныхъ городомъ (водоснабженіе, газовое освѣщеніе и трамвай) и составляющихъ главныя заботы городского самоуправленія въ дѣлѣ благоустройства" и что, „выступая представителемъ отъ вышеуказанныхъ обществъ какъ при выработкѣ какихъ-либо новыхъ условій соглашеній съ городскимъ управленіемъ по поводу расширенія и реорганизаціи нѣкоторыхъ предпріятій, такъ равно и при возникновеніи недоразумѣній г. Марголинъ всегда обнаруживалъ отзывчивость навстрѣчу интересамъ города и возможную уступчивость на тѣ требованія, которыя ему представлялись".

Въ письмѣ Кіевскаго городского головы И. Н. Дьякова отъ 17-го августа 1908 года за № 722, отмѣчено, что „нѣтъ ни одного коммерческаго предпріятія и благотворительнаго учрежденія, въ которомъ Д. С. Марголинъ не принималъ бы участія, и вездѣ какъ матеріально, такъ и личной энергіей онъ содѣйствуетъ процвѣтанію этихъ учрежденій".

Особаго вниманія заслуживаетъ характеристика Д. С. Марголина въ качествѣ администратора.

По этому поводу кіевскій губернаторъ писалъ въ отзывѣ отъ 1-го октября 1908 года за № 3404: „человѣкъ рѣдкаго ума и неутомимой энергіи, онъ неразрывно связалъ свое имя со всѣми крупными коммерческими предпріятіями, возникшими въ Юго-Западномъ краѣ за послѣднія 30—40 лѣтъ". „Заботами объ улучшеніи матеріальнаго положенія рабочихъ и служащихъ и поддержанія среди нихъ уваженія къ дисциплинѣ и порядку, Марголинъ предотвратилъ въ тревожные дни конца 1905 года возникновеніе безпорядковъ и забастовокъ среди персонала подвѣдомственныхъ ему учрежденій и далъ отрезвляющій примѣръ служащимъ другихъ предпріятій, что и засвидѣтельствовано бывшимъ генералъ-губернаторомъ, какъ крупная общественная заслуга Марголина. Нельзя не отмѣтить, что, еврей по происхожденію, Марголинъ чуждъ національной исключительности".

Въ томъ же смыслѣ высказывается министръ путей сообщенія въ письмѣ отъ 22-го февраля 1906 года, за № 1563: „директоръ-распорядитель 2-го Пароходнаго по Днѣпру Общества, коммерціи совѣтникъ Давидъ Семеновичъ Марголинъ, стоящій вмѣстѣ съ тѣмъ во главѣ дѣйствующихъ въ Кіевѣ акціонерныхъ обществъ: Кіевскихъ городскихъ желѣзныхъ дорогъ, газоваго общества и Общества водоснабженія, своимъ вліяніемъ и распорядительностью неоднократно предотвращалъ въ настоящее смутное время безпорядки и забастовки среди служащихъ и рабочихъ упомянутаго общества коихъ насчитывается нѣсколько тысячъ. Таковая дѣятельность коммерціи совѣтника Марголина, особо отмѣченная также и бывшимъ кіевскимъ генераломъ-губернаторомъ, помимо сохраненія порядка на водныхъ путяхъ Кіевскаго округа путей сообщенія, несмотря на волненія, которыми были охвачены окрестныя мѣстности, пріобрѣтаетъ особое значеніе въ виду того успокаивающаго вліянія, которое имѣло сохраненіе спокойствія среди многочисленнаго служебнаго персонала акціонерныхъ предпріятій, находящихся подъ руководствомъ коммерціи совѣтника Марголина на контингентъ мѣстныхъ желѣзно-дорожныхъ служащихъ во время возникавшихъ среди нихъ волненій".

Въ 1909 году въ письмѣ на имя военнаго министра отъ 9-го января за № 378, министръ торговли и промышленности также говоритъ о „выдающейся полезной дѣятельности Марголина какъ на промышленномъ поприщѣ, такъ и на поприщѣ учебнаго дѣла".

Весьма интересны отзывы предсѣдательницы Совѣта Кіевскаго благотворительнаго Общества отъ 20-го іюля 1911 года за № 1601, директора Кіевскаго Владимірскаго кадетскаго корпуса отъ 14-го октября 1908 года за № 3408, правленія Попечительнаго о Домѣ Трудолюбія Общества въ Кіевѣ отъ 23-го августа 1908 года, за № 73, предсѣдателей Попечительныхъ Совѣтовъ кіевскихъ коммерческихъ училищъ, предсѣдателя правленія Всероссійскаго Общества Сахарозаводчиковъ и друг.

Заканчивая біографію глубокоуважаемаго Д. С. Марголина, редакція изданія считаетъ долгомъ отмѣтить, что Д. С. Марголинъ пользуется самой широкой популярностью среди всѣхъ слоевъ общества, и его доброта и отзывчивость создали ему репутацію высоко-гуманнаго человѣка.

Все это даетъ намъ право назвать Д. С. Марголина великимъ гражданиномъ своей родины.

Въ званіи коммерціи совѣтника Д. С. Марголинъ состоитъ съ 5-го апрѣля 1898 года и имѣетъ знаки отличія до ордена св. Анны 2-й степени включительно. Изъ иностранныхъ орденовъ Д. С. Марголинъ имѣетъ: болгарскій орденъ Командорскаго Креста 3-й степени, св. Александра 3-й степени и орденъ Румынской Короны.

Д. С. Марголинъ неоднократно удостаивался благодарности и подарковъ отъ Ихъ Императорскихъ Величествъ Государя Императора и Государыни Императрицы.

Д. З. Сараджевъ, Тифлисъ.

† Основатель фирмы
Давидъ Захарьевичъ Сараджевъ.

Настоящая владѣлица фирмы
Екатерина Ивановна Сараджева.

Сараджевъ—Давидъ Захарьевичъ, нынѣ покойный, коммерціи совѣтникъ, учредитель первой русской коньячной фирмы и выдающійся общественный дѣятель, родился въ 1848 г. въ семьѣ тифлисскихъ потомственныхъ почетныхъ гражданъ и среднее образованіе получилъ въ тифлисской гимназіи. Прослушавъ затѣмъ годъ курсъ наукъ въ Спб. университетѣ, Д. З. перешелъ сперва въ Мюнхенскій, а затѣмъ въ Гейдельбергскій университетъ, каковой и окончилъ въ 1871 году со степенью доктора химіи. 7 лѣтъ послѣ этого Д. З. изучалъ сельско-хозяйственныя науки въ Гогенгеймѣ и Галлѣ, а затѣмъ годъ, до 1879 года, практически изучилъ во Франціи винодѣліе во всѣхъ видахъ.

Такимъ путемъ Д. З. готовился къ с.-х. дѣятельности, но пріобрѣтя въ 1885 году винокуренный заводъ близъ города Владикавказа, Д. З. неожиданно для себя былъ вовлеченъ въ винокуренное дѣло, перестроилъ заводъ по послѣднему слову техники, основалъ въ г. Тифлисѣ оптовый складъ, установивъ ректификаціонный аппаратъ, неизвѣстный дотолѣ на Кавказѣ. Въ 1887 году Д. З. основалъ въ Тифлисѣ ликерный заводъ, вызвавъ изъ Франціи мастера.

Кипучая дѣятельность Д. З. заинтересовала завѣдующаго акцизными сборами, хвалившаго молодое дѣло, но Д. З., не удовлетворяясь настоящимъ, поставивъ на карту все свое состояніе, исполнилъ свое желаніе и въ 1888 году установилъ въ Тифлисѣ 1-й коньячный аппаратъ для перегонки виноградныхъ винъ; въ 1889, 94, 95 и 1901 гг. были послѣдовательно выстроены новые заводы и послѣдовательно былъ увеличенъ центральный подвалъ въ г. Тифлисѣ, куда свозился со всѣхъ заводовъ весь выкуренный коньячный спиртъ для выдержки.

Дѣло наладилось, ожиданія оправдались, и смѣлая иниціатива вознаградилась: министръ Вышнеградскій, завѣдывавшій акцизными сборами и т. п. лица заинтересовались новой отраслью промышленности, появились подражатели, и въ 1902 году Д. З. Высочайше былъ награжденъ званіемъ коммерціи совѣтника „за полезную дѣятельность на поприщѣ отечественной промышленности“.

Кромѣ того фирма награждена 5 золотыми и 1 серебряной медалями за качество товара на выставкахъ въ 1889, 90, 96, 900 и 1901 годахъ. Ежегодный выпускъ коньяка—1.400.000 въ годъ, наличный запасъ спирта достигаетъ 2.500.000 гр. Фирма владѣетъ 8 заводами и 1 колоссальнымъ складомъ.

20 іюля 1911 г. скончался Д. З., и смерть его обездолила край, видѣвшій въ покойномъ ревнителя народнаго благополучія, давшаго столь мощный толчокъ къ развитію благосостоянія населенія края. 125.000 р. Д. З. завѣщалъ въ пользу рабочихъ и служащихъ фирмы, явивъ такимъ путемъ благородный образецъ благодарности хозяина дѣла. Кромѣ того, имъ пожертвованы крупныя суммы г. Тифлису на картинную галлерею и О-ву распространенія грамотности среди грузинъ на учрежденіе стипендіи и постройку грузинскаго музея.

Торговый Домъ „Лазарь Маиловъ и Сыновья.“,

Покойный учредитель Торговаго Дома, Бакинскій купецъ Лазарь Ивановичъ Маиловъ, въ 1883 году началъ рыбное дѣло. Имъ вначалѣ основанъ морской промыселъ въ Зюдостовомъ култукѣ Каспійскаго моря, гдѣ онъ продолжалъ рыболовство въ теченіе шести лѣтъ. Но затѣмъ онъ перешелъ къ болѣе крупному дѣлу — къ арендѣ казенныхъ рѣчныхъ и озерныхъ водъ восточнаго Закавказья.

Въ настоящее время Торговый Домъ „Лазарь Маиловъ и Сыновья“, состоящій изъ трехъ членовъ, сыновей покойнаго Лазаря Ивановича, бакинскихъ первой гильдіи купцовъ, Ивана, Ильи и Даніила Лазаревичей, арендуетъ главнѣйшій казенный промыселъ восточнаго Закавказья, Банковскій, по размѣру аренды и уловамъ превышающій половину тѣхъ же количествъ всѣхъ остальныхъ промысловъ, взятыхъ въ общей суммѣ. Кромѣ того онъ арендуетъ богатые промыслы — Божій промыселъ, Акушинскіе, Ахчалинскій и Араксинскіе и многіе сельдяные участки по западному берегу Каспійскаго моря.

Торговый Домъ платитъ въ годъ аренды за казенныя рыболовныя воды 1.315.653 руб.

Въ рыбномъ промыслѣ Имперіи эта цифра имѣетъ то значеніе, что она на 100.000 руб. превосходитъ весь казенный доходъ съ Волго-Каспійскихъ рыбныхъ и тюленьихъ промысловъ и составляетъ болѣе трети всего казеннаго дохода съ рыбныхъ и звѣриныхъ промысловъ Имперіи, со включеніемъ въ него всѣхъ побочныхъ и сопровождающихъ этотъ доходъ цифръ — отъ зданій, отъ капустныхъ морскихъ промысловъ и пр.

На Банковскомъ промыслѣ улавливается въ годъ до 8 бѣлугъ, 12.000 осетровъ, 115.000 севрюгъ, 7.500 лососей, 35.000 сомовъ, 120.000 судаковъ, 25.000 усачей, 80.000 жереховъ, 60.000 сазановъ, 1.500.000 тарани, 15.000 чехони, 2.000 кутума, 500 шамаи, всего до 140.000 пудовъ рыбы и 6.000 пудовъ икры красной рыбы.

Сельдей (пузанка) на долю Маиловыхъ въ годъ достается до полумилліона пудовъ.

Арендуя разные казенные рыболовные участки, въ различныхъ ихъ соединеніяхъ, какъ они доставались фирмѣ Маиловыхъ на торгахъ, фирма, до аренды Банковскаго участка, въ среднемъ вырабатывала въ годъ до 225.000 пудовъ всякихъ рѣчныхъ и озерныхъ продуктовъ, на сумму 750.000 руб.

Торговый Домъ имѣетъ на службѣ лицъ интеллигентныхъ, съ высшимъ и спеціальнымъ образованіемъ, получающимъ содержаніе отъ 10.000 до 3.000 рублей, заинтересованныхъ, кромѣ того, въ прибыли отъ предпріятія Торговаго Дома.

Приказчиковъ и конторщиковъ по рѣчному и озерному рыболовству состоитъ до ста человѣкъ, на сумму 70.000 руб. въ годъ.

Разныхъ мастеровыхъ по этому рыболовству состоитъ 300 человѣкъ на сумму 50.000 рублей въ годъ.

Объѣздчиковъ и караульщиковъ для охраны рѣчного и озернаго промыслового имущества,—болѣе 170 чел., на сумму 26.000 рублей въ годъ.

Рабочихъ плотовыхъ, береговыхъ, неводныхъ и проч. по рѣчному и озерному рыболовству до 3.000 чел., на сумму, съ продовольствіемъ ихъ, до 600.000 руб. въ годъ.

Рыболовство рѣчное и озерное производится слѣдующими орудіями лова: 40 неводами, 120 плавными красноловными сѣтями, 210 плавными лососьими сѣтями, 155 такими же частиковыми и 26 ставными сѣтями.

При рѣчномъ и озерномъ рыболовствѣ состоитъ разныхъ лодокъ 321.

Это рыболовство обслуживаютъ одинъ морской пароходъ и двѣ баржи, 3 плашкоута и 7 паровыхъ и моторныхъ баркасовъ.

Ловъ сельди (пузанка) производится на 45 казенныхъ морскихъ участкахъ, съ расходами на оборудованіе лова, падающими на долю Торговаго Дома, до 400.000 руб. въ годъ.

Дѣятельность Торговаго Дома для общественной пользы.

Торговый Домъ въ собственныхъ интересахъ долженъ улучшать свое производство какъ въ отношеніи успѣшности рыболовства, такъ и въ отношеніи качества приготовляемыхъ товаровъ, и для расширенія для нихъ рынковъ. Но нельзя не признать, что обнаруженное въ этихъ направленіяхъ стремленіе Торговаго Дома преимущественно является плодомъ личныхъ характеровъ его членовъ, отъ основателя его и до нынѣ, любящихъ свое дѣло и не покладающихъ рукъ для возведенія его до состоянія первой степени. Никакой конкуренціи значительныхъ капиталистовъ они не даютъ отнять у себя эксплоатируемыя ими казенныя воды, увеличивая въ борьбѣ казенную аренду на 100%. Съ огромнымъ рискомъ они затрачиваютъ на улучшеніе водъ и промысловъ огромныя средства. Въ этомъ отношеніи они не встрѣчаютъ среди рыбниковъ Закавказья себѣ подобныхъ и дѣйствуютъ не по примѣру другихъ, не во слѣдъ имъ, а держа въ рукахъ иниціативу, преимущественно не по благоразумному разсчету, а по своему влеченію къ наилучшей постановкѣ дѣла въ смыслѣ техники, торговой репутаціи, улучшенія промысловой жизни по требованіямъ гуманности, санитаріи и культурности.

По отношенію къ техникѣ дѣла покойный основатель Торговаго Дома впервые началъ приготовлять румынскіе дешевые товары и открылъ имъ рынки на Балканскомъ полуостровѣ. Это повело къ тому, что всякая порода рыбы нашего бассейна нашла себѣ потребителей. Вмѣстѣ съ этимъ на эти рынки начала сбываться икра частиковой рыбы. Въ настоящее время Торговый Домъ продаетъ за границу свыше 60.000 вагоновъ частиковой рыбы и до 6 вагоновъ сазаньей и вобленой икры.

Достоинство стоящей внѣ конкуренціи „Маиловской“ паюсной икры (икры красной рыбы) всѣмъ извѣстно. Для хорошаго приготовленія этого гастрономическаго товара недостаточно знанія и практики, нужна талантливость икриника (мастера), а для членовъ Торговаго Дома нужно обладать умѣньемъ выбрать, приготовить и привязать къ своему дѣлу такихъ людей. При этомъ слѣдуетъ имѣть въ виду, что на паюсную икру идетъ большею частью не лучшее зерно. Послѣднее, какъ деликатесъ высшаго сорта, отбираетъ себѣ съ промысловъ Торговаго Дома богатая средствами заграница. Онъ поставлялъ туда зернистой икры до 4.000 пудовъ на сумму болѣе 450.000 рублей.

Въ настоящее время, преимущественно почти для всего улова рыбы Банковскаго промысла и для красной рыбы улова другихъ своихъ промысловъ, Торговый Домъ стремится увеличить приготовленіе его и сбытъ въ свѣжемъ и свѣжезамороженномъ видѣ. Въ этомъ отношеніи дѣятельность его выражается въ улучшеніи и увеличеніи размѣра приготовленія такого товара. Холодильники Торговаго Дома доводятся до увеличенія этого производства болѣе чѣмъ въ двадцать разъ противъ прежняго.

Качество товаровъ Торговаго Дома и введенія усовершенствованій въ ихъ приготовленіяхъ оцѣнены на выставкахъ: на Всероссійской выставкѣ 1896 году Торговый Домъ удостоенъ большой золотой медали, на Международной въ С.-Петербургѣ, въ 1902 г., Торговому Дому присужденъ почетный дипломъ.

Въ отношеніи улучшенія рыболовныхъ водовмѣстилищъ Торговый Домъ положилъ особые труды для обращенія Аджикабульскаго озера, соединяющагося съ рѣкой Курою, въ бассейнѣ, переставшій вредить окружающимъ его поселеніямъ своими иногда необычайными разливами, но не потерявшій своего достоинства разсадника частиковой рыбы. Достигнуто это обвалованіемъ его береговъ на разстояніи 22 верстъ, расчисткою его дна и его соединенія съ рѣкою и устройствомъ шлюзовъ въ этихъ соединеніяхъ, способствующихъ регулированію уровня озера и нужнаго для рыболовства соединенія его съ рѣкою. Этимъ путемъ это озеро, которое губернская администрація принуждена была осушить, какъ вредное для сельско-хозяйственной культуры и береговыхъ поселеній, существуетъ и понынѣ, какъ богатый казенный рыболовный участокъ.

Нынѣ продолжается такая дѣятельность Торговаго Дома въ водовмѣстилищахъ Акушинскаго участка и въ Ахчалинскихъ разливахъ, а также предстоятъ большія работы въ устьяхъ рѣки Куры, въ Кизилъ-Агачскомъ заливѣ и въ р. Араксѣ.

Въ отношніи торговаго достоинства Торговый Домъ съ большими затратами и рискомъ стремится войти въ непосредственное соприкосновеніе съ потребителемъ, заводя своихъ представителей въ главнѣйшихъ русскихъ рынкахъ и за границею.

Для улучшенія санитарнаго состоянія промысловъ Торговый Домъ постоянно возвышаетъ почву на промыслахъ засыпкою ихъ ватажныхъ участковъ издалека привозимымъ морскимъ пескомъ и ракушей.

Вмѣсто сносныхъ еще для жизни казармъ для рабочихъ, по арендным условіямъ пріобрѣтеннымъ Торговымъ Домомъ за большую цѣну отъ предшественниковъ, Торговый Домъ строитъ новыя казармы прочнаго устройства, съ надлежащимъ воздушнымъ пространствомъ по числу обитателей ихъ.

Онъ беретъ въ свои руки снабженіе рабочихъ свѣжими жизненными припасами, хорошо выпеченнымъ хлѣбомъ, отстоенной и прокипяченой водой для питья.

Рабочіе имѣютъ возможность часто мыться въ очень хорошо выстроенныхъ для нихъ баняхъ.

Для лѣченія заболѣвающихъ имѣются хорошо оборудованныя больницы съ избраннымъ врачебнымъ персоналомъ, достоинство котораго вполнѣ признано губернскою администраціею.

Промысловыми лѣчебными средствами, въ особенности дорогою хиною противъ преобладающаго заболѣванія маляріею, пользуется безплатно окружающее промысла Торговаго Дома мѣстное населеніе.

Для дѣтей рабочихъ имѣются школы, которыми также пользуется окрестное населеніе.

Для удовлетворенія интеллектуальныхъ потребностей служащихъ на промыслахъ, ихъ управляющихъ, главнаго персонала промысловой администраціи и для разумныхъ развлеченій рабочихъ Торговый Домъ не жалѣетъ средствъ. Большая часть промысловой администраціи сходится для общихъ собраній и вечерняго времяпровожденія въ промысловомъ хозяйскомъ домѣ, выстроенномъ на средства Торговаго Дома; для рабочихъ содержится кинематографъ, игры на площади двора, приглашаются труппы актеровъ, имѣются клубныя и театральныя помѣщенія.

Многія изъ этихъ учрежденій находятся еще въ зачаточномъ состояніи, но постепенно и быстро перестраиваются, передѣлываются, расширяются и улучшаются.

Нельзя не обратить, въ заключеніе, вниманія также на то, что болѣе культурное населеніе промысловъ Торговаго Дома, содержимая на его счетъ охрана, наконецъ, такія приспособленія Торговаго Дома, какъ телефонъ (болѣе чѣмъ на 200 верстъ), служатъ довольно твердымъ базисомъ для губернской администраціи и уѣздной полиціи при выполненіи ихъ функцій и для защиты мѣстности отъ дикихъ хищническихъ наклонностей пограничнаго населенія.

М. С. Рабиновичъ.

Рабиновичъ—Моисей Семеновичъ, коммерціи совѣтникъ, предсѣдатель Херсонскаго Биржевого комитета. Родился въ Полтавской губ. въ 1849 году. Образованіе получилъ домашнее. Моисей Семеновичъ,—владѣлецъ одного изъ крупнѣйшихъ въ Россіи лѣсопильнаго завода и единственнаго предпріятія по спеціальной выдѣлкѣ ящичнаго лѣса для нефтяной промышленности (керосино-ящичнаго производства), а также для отправки таковыхъ въ Персидскій заливъ для нуждъ финиковой промышленности. Кромѣ того, М. С. производитъ большія операціи по сплаву лѣса изъ Сѣверо-Западнаго края по Днѣпру и его притокамъ на югъ. Предпріятіе находится въ Херсонѣ; отдѣленія въ Батумѣ, агентства въ Сѣверо-Западномъ краѣ. М. С. состоитъ въ должности предсѣдателя Херсонскаго Биржевого комитета со дня открытія Херсонской биржи, т.-е. съ 15 марта 1906 года. До избранія на эту должность М. С. въ теченіе цѣлаго ряда лѣтъ занималъ общественныя должности, отличаясь своей дѣятельностью. Освѣдомленность его въ дѣлахъ торговаго міра ставила его въ ряды полезныхъ и видныхъ членовъ тѣхъ обществъ, въ которыхъ онъ принималъ дѣятельное участіе. Удостоенъ М. С. орденомъ св. Станислава III ст. и Высочайше пожаловано ему званіе коммерціи совѣтника за особые труды и полезную дѣятельность на поприщѣ отечественной и промышленности.

Моисей Семеновичъ состоитъ членомъ многихъ благотворительныхъ и просвѣтительныхъ обществъ, почетнымъ членомъ учрежденій Императрицы Маріи, директоромъ тюремнаго комитета, членомъ портового присутствія, членомъ общаго присутствія казенной палаты по промысловому налогу, членомъ общаго по дополнительному налогу присутствія. Всегда привѣтливый и отзывчивый, Моисей Семеновичъ пользуется уваженіемъ всѣхъ лицъ, окружающихъ и знающихъ его. Имя его, какъ общественнаго дѣятеля и щедраго благотворителя, пользуется широкой популярностью.

Адр.: Херсонъ, Ломоносовская ул., 11.

М. Б. Гальперинъ.

Гальперинъ — Моисей Борисовичъ, коммерціи совѣтникъ, одинъ изъ самыхъ видныхъ представителей сахарной промышленности. Представляя собою счастливое соединеніе широкой иниціативы, творческаго размаха и неизсякаемой, неустанной систематической дѣятельности, Моисей Борисовичъ сумѣлъ занять центральное мѣсто въ юго-западномъ районѣ сахарной промышленности. Моисей Борисовичъ Гальперинъ состоитъ главнымъ акціонеромъ и руководителемъ акціонерныхъ предпріятій слѣдующихъ восьми песочныхъ заводовъ: Скоморошскаго, Ходорковскаго, Цыбулевскаго, Шполянскаго, Бугаевскаго, Марьинскаго, Льговскаго и Пѣнскаго и двухъ рафинадныхъ заводовъ: Марьинскаго и Ходорковскаго. Нѣкоторые заводы эти построены Моисеемъ Борисовичемъ, другіе имъ значительно расширены и переустроены съ увеличеніемъ болѣе чѣмъ вдвое и втрое, благодаря чему оборотъ ихъ увеличился въ десять разъ. Основной и запасные капиталы перечисленныхъ предпріятій 20.000.000 р. Всѣ заводы оборудованы въ полномъ соотвѣтствіи съ требованіями современной техники, снабжены новѣйшими машинами, усовершенствованными аппаратами и приборами, освѣщаются электричествомъ. Заводы перерабатываютъ ежегодно около 3.500.000 берковцевъ сахарной свекловицы съ собственной земли. Суточная переработка заводовъ 33.000 двѣнадцатипудовыхъ берковцевъ свекловицы. Оба рафинадныхъ завода перерабатываютъ въ сутки 16.500 пудовъ. Насколько велика производительность означенныхъ восьми песочныхъ заводовъ и двухъ рафинадныхъ заводовъ, можно заключить изъ того, что изъ имѣющихся всего въ Россіи 287 песочныхъ и 45 рафинадныхъ заводовъ, они вырабатываютъ 5—6% всего производящагося въ Россіи сахарнаго песка и около 8% всего производящагося въ Россіи сахара-рафинада. Рабочихъ на заводѣ во время производства суточно 4.000 человѣкъ. Для нихъ имѣются казармы, училище и баня. Рабочіе страхуются. Годовая плата служащихъ и рабочихъ составляетъ около 1.500.000 рублей. Въ теченіе всей своей многолѣтней сложной дѣятельности Моисей Борисовичъ обнаружилъ выдающіяся организаторскія способности, направленныя преимущественно на удешевленіе продукта путемъ увеличенія его производства и путемъ открытія все новыхъ рынковъ сбыта. Имъ организованы для распространенія рафинада и пѣска конторы и агентства не только во всѣхъ значительныхъ городахъ Россіи, но и въ Сибири, Персіи, Бухарѣ и Туркестанскомъ краѣ. Являясь однимъ изъ крупныхъ экспортеровъ песка въ Западную Европу, Персію, Норвегію, Финляндію, Моисей Борисовичъ Гальперинъ въ этомъ направленіи устремляется во всѣ новые рынки сбыта, а въ послѣднее время обратилъ особое вниманіе на Ближній Востокъ. Совершенно самостоятельную позицію Моисей Борисовичъ занимаетъ въ вопросѣ о соглашеніи рафинеровъ. Онъ является принципіальнымъ противникомъ сокращенія производства рафинада, стоя на точкѣ зрѣнія необходимости возможно большаго расширенія принципа свободной конкуренціи—самаго лучшаго стимула къ развитію промышленности. На ряду съ неутомимой промышленной работой Моисей Борисовичъ Гальперинъ развиваетъ широкую общественную, просвѣтительную и филантропическую дѣятельность. Онъ состоитъ членомъ Учетнаго Комитета С.-Петербургскаго Международнаго банка, Учетно-Ссуднаго банка, членомъ Совѣта Кіевскаго Общества Взаимнаго Кредита, выборнымъ Биржевого Комитета. почетнымъ блюстителемъ Кіевской Фундуклеевской женской гимназіи и пансіона графини Левашевой, Попечителемъ 2-го Коммерческаго училища, Предсѣдателемъ Общества вспомоществованія недостаточнымъ ученикамъ 2-го Коммерческаго училища, вице-предсѣдателемъ представительства по Еврейской Благотворительности при Кіевской Городской Управѣ, Предсѣдателемъ Общества Оказанія Медицинской Помощи на дому, Почетнымъ попечителемъ Еврейской больницы, Предсѣдателемъ Правленія Общества Кіевскій Сиротскій Домъ имени Коммерціи Совѣтника М. Б. Гальперина и С. І. Гальперинъ. На его средства построены больница для туберкулезныхъ больныхъ, Сиротскій Домъ, Богадѣльня для стариковъ и амбулаторія для приходящихъ больныхъ съ аптекой при ней. Моисей Борисовичъ Гальперинъ щедрой рукой помогаетъ нуждающимся, охотно поддерживаетъ учащуюся молодежь и всегда помятуетъ, что res sacra miser. Его заслуги на полѣ общественной и благотворительной дѣятельности и гуманное отношеніе къ большой арміи служащихъ его предпріятій нашли себѣ оцѣнку въ восторженныхъ отзывахъ представителей различныхъ теченій по случаю освященія построенной на его средства образцовой санаторіи. Адресъ: Кіевъ, Левашовская ул., д. 2.

Я. С. Гурвичъ.

Гурвичъ — Яковъ Самойловичъ. Ростовскій 1-й гильдіи купецъ, владѣлецъ паровой и желѣзобетонной мельницъ, родился въ 1855 году и образованіе получилъ домашнее. До 1864 г. Я. С. работалъ по мучному дѣлу.

Въ 1864 году Я. С. переселился въ г. Ростовъ, а въ 1869 году открылъ самостоятельное мучное дѣло въ небольшомъ размѣрѣ и, усердно работая надъ дѣломъ, усовершенствовалъ и развилъ таковое, доведя выработку до 200 мѣшковъ въ сутки.

Въ 1912 году Я. С. основалъ свои мельницы, пріобрѣтя для этого участокъ земли на берегахъ р. Дона.

Въ опытныхъ рукахъ дѣло стало спориться, и въ данное время мельница вырабатываетъ въ сутки 7.000 пуд. Съ 1909 года въ дѣлѣ участвуетъ сынъ его, инженеръ-механикъ М. Я., благодаря чему увеличилось число заказовъ и устраиваемый желѣзо-бетонный элеваторъ, вмѣстимостью 350.000 пуд., дастъ возможность увеличить производство вдвое.

Фирма удостоена многихъ наградъ на многихъ выставкахъ, самъ же Я. С. состоитъ членомъ многихъ благотворительныхъ и просвѣтительныхъ обществъ, заслуживъ всеобщее уваженіе, какъ отзывчивый и добрый человѣкъ.

Т-во табачной фабрики Я. С. Кушнарева.

†Я. С. Кушнаревъ.

Товарищество табачной фабрики Я. С. Кушнарева—основано въ 1853 г. коммерціи совѣтникомъ Яковомъ Семеновичемъ Кушнаревымъ, и въ настоящее время имѣетъ руководителемъ дѣла потомственнаго почетнаго гражданина Евстафія Герасимовича Кундури.

Спеціальность предпріятія заключается въ выработкѣ курительнаго табака и папиросъ.

Издѣлія фабрики экспонировались на многихъ выставкахъ: въ 1865 г. на Московской Мануфактурной выставкѣ, въ 1872 г. на Московской Политехнической выставкѣ, въ 1873 г. на Вѣнской Всемірной выставкѣ, въ 1876 г. на Филадельфійской Международной выставкѣ, въ 1878 г. на Парижской выставкѣ и т. д.

За качество производства фирма удостоена слѣдующихъ наградъ: россійскаго Государственнаго герба въ 1886 г. повторенія россійскаго Государственнаго герба въ 1896 г., публичныхъ похвалъ, почетныхъ отзывовъ, почетныхъ дипломовъ, многихъ высшихъ наградъ, золотыхъ медалей и избрана въ почетные члены Парижской Національной Академіи.

Столь крупный успѣхъ фирмы объясняется энергіей неутомимыхъ руководителей. Нынѣшній руководитель фирмы, потомственный почетный гражданинъ Евстафій Герасимовичъ Кундури, родился въ г. Таганрогѣ въ 1852 году, образованіе получилъ гимназическое и въ международномъ англійскомъ коммерческомъ училищѣ въ г. Смирнѣ. По окончаніи своего образованія поступилъ на службу въ правленіе Азовско-Донского Коммерческаго банка въ Таганрогѣ въ качествѣ помощника бухгалтера, а въ 1877 году былъ назначенъ помощникомъ управляющаго въ отдѣленіе Азовско-Донского Коммерческаго банка въ Ростовѣ-на-Дону. По выходѣ изъ банка въ 1882 г. занялся своимъ собственнымъ дѣломъ по продажѣ и покупкѣ зерновыхъ продуктовъ. Въ 1896 году выработалъ уставъ Донского акціонернаго общества печатнаго и издательскаго дѣла въ Ростовѣ-на-Дону съ капиталомъ въ 400 тысячъ рублей, въ которомъ печатается и издается газета „Пріазовскій Край“. Ставъ во главѣ указаннаго общества, Е. Г. довелъ оборотъ до 500 тысячъ рублей при 400 человѣкъ рабочихъ. Въ 1900 году вступилъ въ дѣло тестя своего, основателя товарищества табачной фабрики Я. С. Кушнарева, а въ 1903 году послѣ смерти основателя, какъ преемникъ дѣла сталъ во главѣ его въ качествѣ предсѣдателя правленія.

Въ настоящее время состоитъ: португальскимъ вице-консуломъ въ Ростовѣ-на-Дону, предсѣдателемъ Ростовскаго-на-Дону комитета торговли и мануфактуръ, вице-президентомъ Ростовско-Нахичеванскаго-на-Дону общества поощренія рысистаго коннозаводства, почетнымъ попечителемъ Ростовскаго-на-Дону коммерческаго училища, попечителемъ Ростовскаго-на-Дону Средне-Техническаго училища и городского дѣтскаго пріюта Вѣдомства Императрицы Маріи, директоромъ Ростовскаго-на-Дону отдѣленія русскаго Императорскаго музыкальнаго общества, членомъ учетнаго комитета Ростовской-на-Дону конторы Государственнаго банка, предсѣдателемъ совѣта Ростовскаго-на-Дону Купеческаго банка, предсѣдателемъ правленія акціонернаго общества табачной фабрики В. И. Асмоловъ и К° и товарищества Я. С. Кушнарева и членомъ всѣхъ Ростовскихъ-на-Дону благотворительныхъ обществъ.

Принимая во всѣхъ этихъ торгово-промышленныхъ, просвѣтительныхъ и благотворительныхъ учрежденіяхъ горячее участіе и неутомимую полезную дѣятельность, сопряженную съ крупною матеріальною благотворительностью, Е. Г. пользуется всеобщимъ уваженіемъ и любовью, завоевавъ при этомъ высокое общественное положеніе не только въ Ростовѣ-на-Дону, но и вообще на югѣ Россіи, какъ гуманный, предпріимчивый и отзывчивый человѣкъ.

Высочайше награжденъ орденами: св. Анны 3-й степени, св. Станислава 2-й степени, св. Анны 2-й ст. и орденомъ Льва и Солнца 2-й и 3-й степени. Адресъ: Ростовъ-на-Дону, Пушкинская ул., соб. домъ. Телеф. 43.

Е. Г. Кундури.

К. К. Лаповицъ.

Лапо̀вицъ — Карлъ Карловичъ, потомственный почетный гражданинъ, предсѣдатель Правленія акц. о-ва „Карлъ Лапо̀вицъ въ Москвѣ“. Родился въ 1859 году. По окончаніи Виндавскаго Уѣзднаго училища поступилъ въ одну изъ техническихъ конторъ въ Москвѣ, затѣмъ, для пополненія своихъ познаній, поступилъ волонтеромъ на одинъ изъ машиностроительныхъ заводовъ въ городѣ Воронежѣ. Карлъ Карловичъ нѣсколько лѣтъ состоялъ комми-вояжеромъ крупныхъ англійскихъ фирмъ по продажѣ приводныхъ ремней въ Россіи. Неоднократно объѣздилъ всю Россію, Уралъ и Сибирь; былъ первымъ вояжеромъ, посѣтившимъ золотые промыслы въ Якутской тайгѣ въ то время, когда Сибирской желѣзной дороги еще не было.

Съ 1890 года К. К. Лапо̀вицъ открылъ въ Москвѣ съ очень ограниченнымъ капиталомъ, около 3000 рублей, мастерскую приводныхъ ремней, которые въ то время вырабатывались исключительно изъ англійскихъ кожъ.

Познакомившись ближе съ дѣломъ, К. К. задумалъ открыть свой кожевенный заводъ на подобіе лучшихъ заводовъ за границей, такъ какъ убѣдился, что русское сырье ничуть не хуже англійскаго, а что весь секретъ состоитъ только въ выдѣлкѣ; съ этой цѣлью К. К. объѣхалъ всѣ лучшіе заводы Англіи, Бельгіи, Германіи и Австріи и въ теченіе пяти лѣтъ изучилъ тамъ эту спеціальность.

Затѣмъ К. К. Лапо̀вицъ купилъ близъ станціи Подсолнечной, Николаевской жел. дор., старый кожевенный заводъ, передѣлалъ его на европейскій ладъ и теперь на этомъ заводѣ вырабатывается кожа изъ русскаго сырья такимъ же способомъ и такого же качества, какъ въ Англіи.

Скромно начатое 23 года тому назадъ дѣло, въ настоящее время достигло милліоннаго оборота и стоитъ въ первомъ ряду среди аналогичныхъ предпріятій въ Россіи: фирма Карлъ Лапо̀вицъ съ цѣлью еще большого расширенія превращена въ 1911 году въ акц. о-во. Издѣлія завода награждены пятью золотыми медалями и звѣздою.

Лично К. К. Лапо̀вицъ занимаетъ много почетныхъ должностей: онъ состоитъ между прочимъ директоромъ 2 дѣтскихъ пріютовъ, членомъ Высочайше утвержденной постоянной Коммисіи Московскаго Совѣта дѣтскихъ пріютовъ, товарищемъ предсѣдателя Хозяйственнаго Комитета при Московскомъ Совѣтѣ дѣтскихъ пріютовъ, попечителемъ школъ, членомъ Биржевого Комитета Московской скотопромышленной и мясной биржи, членомъ Правленія Евангелическаго общества на пом. бѣднымъ въ Москвѣ и проч. и проч. Имѣетъ Высочайшія награды до ордена св. Станислава II степени включительно. Адресъ: Москва, Ст. Гост. Дв. 22, противъ биржи.

С. С. Могилевцевъ.

Могилевцевъ — Семенъ Семеновичъ, коммерціи совѣтникъ, дѣйствительный статскій совѣтникъ, предсѣдатель биржеваго комитета, членъ учетнаго комитета Государственнаго и другихъ банковъ. Родился въ 1842 году и высшее образованіе получилъ въ Спб. университетѣ. Потомъ С. С. руководилъ собственнымъ лѣснымъ дѣломъ въ г. Брянскѣ, служилъ почетнымъ мировымъ судьей, непремѣннымъ членомъ съѣзда мировыхъ судей и т. д. Въ 1876 году С. С. переѣхалъ въ гор. Кіевъ и, продолжая лѣсное дѣло, построилъ въ Кіевѣ первый паровой лѣсопильный заводъ. С. С. много лѣтъ состоялъ членомъ Кіевской Городской Думы и былъ однимъ изъ учредителей Кіевскаго Кредитнаго О-ва, директоромъ и казначеемъ коего онъ состоялъ 11 лѣтъ. Кромѣ того С. С. принималъ живѣйшее участіе въ общественной жизни. С. С. состоитъ почетнымъ гражданиномъ г. Брянска, а также почетнымъ попечителемъ брянскихъ мужской и женской гимназій, а также техническаго училища. Вообще С. С. проявилъ щедрость въ дѣлѣ благотворительности въ г. Брянскѣ, выстоивъ городу ремесленное и 2 приходскихъ училища, торговую школу и мужскую и женскую гимназію, а также подаривъ городу водопроводъ и электрическое освѣщеніе. Эту же щедрость С. С. проявилъ и въ Кіевѣ, выстроивъ на свой счетъ больницу на 40 кроватей, а также образцовый педагогическій великолѣпный музей имени Цесаревича Алексѣя. С. С. состоитъ членомъ многихъ просвѣтительныхъ и благотворительныхъ кіевскихъ учрежденій, заслуживъ всеобщую любовь и уваженіе за гуманность и доброе, отзывчивое сердце. Кіевъ, Левашовская.

Торговый Домъ „М. и Ф. Дутиковы“

въ Ростовѣ-на-Дону.

† *Матвѣй Тимофеевичъ Дутиковъ.*

Торговый домъ подъ фирмою „Михаилъ и Федоръ Дутиковы“ — въ Ростовѣ-на-Дону, съ отдѣленіемъ въ г. Георгіевскѣ (Тер. обл.), производитъ торговлю желѣзными, скобянными и чернодѣльными товарами, а также красками сухими и масляными, собственной фабрики. Помимо этого Торговый Домъ имѣетъ при станціяхъ: Филоново, Арчадѣ, Себряковѣ, Балашовѣ, Ярыженской, Царицынѣ, Новохоперскѣ, Токаревкѣ и Жердевкѣ склады земледѣльческихъ машинъ и орудій и собственный заводъ для изготовлевія плуговъ. За высокое качество изготовляемыхъ красокъ и плуговъ фирмою получены на русскихъ и иностранныхъ выставкахъ дипломы и золотыя медали.

Торговля была основана отцомъ нынѣшнихъ владѣльцевъ — Матвѣемъ Тимофеевичемъ Дутиковымъ въ 1855 году, въ небольшихъ размѣрахъ. Постепенно прогрессируя, благодаря настоящимъ ея владѣльцамъ, обороты фирмы достигли нынѣ 4.500.000 рублей въ годъ, благодаря чему Торговый Домъ является одной изъ крупнѣйшихъ фирмъ на югѣ Россіи. По смерти основателя фирмы М. Т. Дутикова, послѣдовавшей 18 января 1880 года, преемниками его, сыновьями Михаиломъ Матвѣевичемъ и Федоромъ Матвѣевичемъ Дутиковыми, былъ учрежденъ нынѣ существующій Торговый Домъ „М. и Ф. Дутиковы“.

Владѣльцы фирмы — уроженцы города Ростова-на-Дону. Михаилъ Матвѣевичъ Дутиковъ родился въ 1855 году, образованіе получилъ домашнее. Занимаетъ многія общественныя должности: гласнаго Ростовской-на-Дону Городской Думы безсмѣнно около 20 лѣтъ; старостой Ростовскаго-на-Дону Купеческаго Общества около 20 лѣтъ, члена попечительнаго Совѣта и казначея Ростовскаго-на-Дону Коммерческаго училища со дня его открытія; члена комитета торговли и мануфактуръ около 20 лѣтъ и попечителя 1-го городского имени Императора Александра II училища, а ранѣе въ теченіе нѣсколькихъ лѣтъ состоялъ ктиторомъ Казанской церкви и директоромъ-казначеемъ дѣтскаго пріюта Вѣдомства Учрежденій Императрицы Маріи. За полезною общественную и благотворительную дѣятельность Высочайше награжденъ званіемъ потомственнаго почетнаго гражданина, пятью большими золотыми медалями и орденами: Станислава и Анны. Федоръ Матвѣевичъ Дутиковъ родился въ 1862 году, образованіе получилъ домашнее, и нынѣ занимаетъ общественныя должности: директора тюремнаго комитета, ктитора тюремной церкви, попечителя Мѣщанскаго училища, члена Сиротскаго суда и состоитъ почетнымъ членомъ Дѣтскаго пріюта Вѣдомства Учрежденій Императрицы Маріи. За полезную и благотворительную дѣятельность Высочайше награжденъ четырьмя большими золотыми медалями и званіемъ личнаго почетнаго гражданина.

Михаилъ Матвѣевичъ Дутиковъ.

Федоръ Матвѣевичъ Дутиковъ.

М. Я. Штеренбергъ.

Штеренбергъ — Миронъ Яковлевичъ, Одесскій первой гильдіи купецъ, владѣлецъ крупнѣйшаго на югѣ Россіи оптово-розничнаго желѣзнаго и строительно-техническаго дѣла, основалъ свою фирму въ 1884 году. Благодаря неустанной энергіи М. Я., дѣло быстро развивалось, достигнувъ въ послѣдніе годы милліонныхъ оборотовъ. Въ 1910 г. фирма принимала участіе на Одесской выставкѣ, гдѣ ею былъ устроенъ одинъ изъ лучшихъ павильоновъ. За широкое содѣйствіе развитію желѣзной промышленности г. Штеренбергъ Высочайше удостоенъ почетнаго гражданства. Фирма очень популярна на мѣстѣ и во всѣхъ южныхъ городахъ, въ которыхъ имѣетъ всегда крупнѣйшія поставки для казенныхъ, общественныхъ и городскихъ учрежденій, а также для войсковыхъ частей Одесскаго Военнаго Округа. Въ теченіе многихъ лѣтъ фирма состоитъ единственнымъ поставщикомъ Его Высочества Принца Александра Петровича Ольденбургскаго.

Оптовыя операціи фирмы распространяются какъ на южныя губерніи, такъ и на Крымъ, Кавказъ и отчасти Сибирь. Особое вниманіе въ послѣдніе годы фирма удѣляетъ строительно-техническому отдѣлу. Фирма располагаетъ постояннымъ составомъ служащихъ до 100 человѣкъ. Главнымъ руководителемъ является шефъ фирмы Миронъ Яковлевичъ Штеренбергъ. Въ 1910 г. въ дѣло вступилъ старшій сынъ Ефимъ Мироновичъ, по образованію юристъ. Е. М. нынѣ является главнымъ сотрудникомъ дѣла. Главный складъ фирмы помѣщается въ Одессѣ, по Преображенской улицѣ въ собственномъ зданіи. Кромѣ того фирма имѣетъ нѣсколько частныхъ складовъ и спеціальный складъ балокъ и рельсъ. Среди солиднѣйшихъ потребителей фирма пользуется лучшей репутаціей.

Акціонерное О-во

„Сумскіе Машиностроительные заводы“.

„Сумскіе машиностроительные заводы“— дѣлаются крупнымъ предпріятіемъ, имѣющимъ 1.000 чел. рабочихъ и солидные годовые обороты. Директоромъ-распорядителемъ заводовъ состоитъ инженеръ Альбрехтъ Осиповичъ Бероунскій, представителями же—инженеръ-технологъ М. Г. Клигманъ, Воссидло и К°, М. Г. Монзеллеръ, Бруно Бендеръ и др.

Заводы принимаютъ на себя очень крупные заказы по оборудованію сахарныхъ и рафинадныхъ заводовъ, устраиваютъ пивоваренные и винокурные заводы, скотобойни съ искусственнымъ охлажденіемъ, большія кузницы, ангары, рынки, мѣдно-котельныя работы, подъемныя машины и лебедки, паровые котлы, паровыя машины, желѣзныя конструкціи, стрѣлки, поворотные круги, сигнализацію (желѣзнодорожную) и т. п.

Среди многочисленныхъ кліентовъ фирма пользуется отличной репутаціей за прекрасное качество своихъ издѣлій, чѣмъ заводъ обязанъ г. инженеру Бероунскому, не жалѣющему силъ на плодотворную работу. Адресъ: г. Сумы, Харьковской губ.

Б. Н. Эпштейнъ.

Эпштейнъ — Борисъ Наумовичъ, инженеръ-технологъ, завѣдывающій технической частью и эксплуатаціей пароходства подъ фирмой „Георгій и Оріонъ“ для груза и пассажирскихъ рейсовъ между Одесской — Херсонъ и портами р. Днѣпра до Александровска. Родился въ гор. Севастополѣ въ 1868 году. Высшее образованіе получилъ въ Императорскомъ Техническомъ училищѣ въ гор. Москвѣ.

Окончивъ курсъ наукъ со званіемъ инженеръ-технолога, Борисъ Наумовичъ въ теченіе ряда лѣтъ занималъ постъ помощника директора заводскихъ предпріятій, завѣдуя въ тоже время постройкой заводскихъ и фабричныхъ учрежденій и установкой разныхъ машинъ.

Заслуживъ исключительныя похвалы за эту дѣятельность, Б. Н. въ 1898 году сталъ во главѣ вышеупомянутаго пароходства, являющагося въ данное время крупнымъ предпріятіемъ на югѣ. Б. Н. — членъ многихъ техническихъ обществъ и пользуется глубокимъ уваженіемъ всѣхъ окружающихъ за гуманное отношеніе къ людямъ. Одесса, Новый молъ, пар. „Георгій и Оріонъ“. Телефонъ 584.

С. А. Кандиба.

Кандиба — Сергѣй Андреевичъ, потомственный дворянинъ, землевладѣлецъ Черниговской губ., губернскій гласный Черниговскаго губернскаго земства. Родился въ 1861 году и образованіе получилъ въ Сельско-Хозяйственномъ институтѣ въ гор. Н.-Александріи. Окончивъ институтъ, давшій законченное сельско-хозяйственное образованіе, С. А. отдался сельскому хозяйству и земской дѣятельности, способствуя развитію мѣстнаго края, въ которомъ находится основанный имъ сахаро-рафинадный заводъ.

Съ 1887 года С. А. былъ непремѣннымъ членомъ уѣзднаго по крестьянскимъ дѣламъ присутствія. Съ введеніемъ института земскихъ начальниковъ, С. А. прослужилъ въ этой должности 12 лѣтъ въ Конотопскомъ уѣздѣ.

Въ 1889 году С. А. устроилъ сахарный заводъ съ основнымъ капиталомъ 400.000 руб.

Въ 1911 году С. А. былъ избранъ почетнымъ мировымъ судьей Конотопскаго уѣзда и въ г. Кіевѣ.

Благодаря энергичной дѣятельности его, замѣтно поднявшей благосостояніе края, С. А. пользуется уваженіемъ всѣхъ, съ кѣмъ когда-либо приходилось ему встрѣчаться или работать на пользу сельскаго хозяйства, земства и края.

Д. А. Карпѣка.

Карпѣка—Даніилъ Александровичъ, выдающійся земскій дѣятель и крупный сахарозаводчикъ, потомственный дворянинъ, видный землевладѣлецъ Черниговской губ., предсѣдатель правленія и директоръ-распорядитель т-ва Узинскаго сахаро-рафинаднаго завода. Родился въ 1857 г. въ родовомъ имѣніи Ловра и образованіе получилъ домашнее. Даніилъ Александровичъ съ раннихъ лѣтъ посвятилъ себя сельскому хозяйству и, побуждаемый искреннимъ желаніемъ работать съ пользой, въ 1883 г. устроилъ въ своемъ имѣніи винокуренный заводъ, доведя его производство до 5000000 градусовъ въ годъ. Въ 1895 г. имъ были основаны первые въ краѣ ректификаціонные заводы въ им. Ловра, при ст. Бахмачѣ и въ г. Нѣжинѣ, общей производительностью до 35000000 градусовъ. Развивая свою дѣятельность въ области винокуренія, онъ въ 1904 г. былъ избранъ предсѣдателемъ ново-организованнаго бюро винокуренныхъ заводчиковъ Черниговской губ., каковымъ и состоялъ по 1910 г., съ котораго отдался сахарному дѣлу. Помимо хозяйственной дѣятельности, Д. А. съ 25 лѣтъ былъ выбранъ и состоялъ земскимъ гласнымъ. Въ 1905 и 1906 гг. Д. А. исправлялъ должность Глуховскаго уѣзднаго предводителя дворянства, а теперь состоитъ гласнымъ Кіевскаго губернскаго земства, почетнымъ мировымъ судьей Нѣжинскаго уѣзда, почетнымъ попечителемъ Черниговской мужской гимназіи, вице-предсѣдателемъ патроната слѣпыхъ, членомъ Кіевскаго биржевого комитета, а также участникомъ многихъ благотворительныхъ и просвѣтительныхъ обществъ. За службу Д. А. Высочайше пожалованъ орденами до Анны 3-й ст. включительно и среди всѣхъ окружающихъ пользуется исключительнымъ уваженіемъ за отзывчивость и рѣдкую способность къ трудолюбію. Кіевъ, Владимірская, домъ 60.

А. В. Сироткинъ.

Сироткинъ — Акимъ Васильевичъ, инженеръ-технологъ, выдающійся дѣятель въ сахарной промышленности. Родился въ 1856 году и образованіе получилъ въ Спб. технологическомъ институтѣ. По окончаніи такового А. В. работалъ нѣкоторое время на желѣзныхъ дорогахъ, послѣ чего, по предложенію директора института, принялъ должность механика на сахарномъ заводѣ; черезъ два года А. В. былъ назначенъ на должность директора Алекс. сах. завода, а черезъ 1 годъ директоромъ Григоровскаго свекло-сахарнаго завода, гдѣ имъ былъ устроено рафинадное отдѣленіе. Такимъ же образомъ А. В. былъ переустроенъ Киселевскій свекло-сахарный заводъ, гдѣ онъ состоялъ въ должности директора и управляющаго.

Въ настоящее время А. В., переустроившій рядъ заводовъ, состоитъ директоромъ-распорядителемъ Левашевскаго и Лютовскаго Товариществъ, при чемъ послѣдняго былъ учредителемъ и руководителемъ постройки завода, состоитъ акціонеромъ и членомъ нѣкоторыхъ другихъ товариществъ. Помимо торгово-промышленной, А. В. много времени посвящаетъ и общественной дѣятельности.

Такъ, напримѣръ, А. В. состоитъ почетнымъ мировымъ судьей Звенигородскаго уѣзда, почетнымъ смотрителемъ Звенигородскаго городского училища, членомъ правленія Всероссійскаго о-ва сахарозаводчиковъ и предсѣдателемъ комиссіи по участію о-ва сахаро-заводчиковъ на Всероссійской выставкѣ въ Кіевѣ, членомъ правленія Кіевскаго о-ва по надзору за паровыми котлами, членомъ и товарищ. предсѣдателя Кіевскаго организаціоннаго комитета по страхованію рабочихъ отъ несчастныхъ случаевъ, состоитъ дѣйствительнымъ членомъ совѣта Кіевскаго отд. Императорскаго Русскаго Технического общества, членомъ Кіевскаго о-ва сельскаго хозяйства и др. благотворительнымъ, просвѣтительныхъ и общественныхъ организацій, заслуживъ рѣдкое уваженіе среди всѣхъ окружающихъ. А. В. — кіевскій домовладѣлецъ. Кіевъ, Левашевская, 11.

Товарищество производства фарфоровыхъ и фаянсовыхъ издѣлій

М. С. Кузнецова.

КОММЕРЦІИ СОВѢТНИКЪ

Матвѣй Сидоровичъ Кузнецовъ

† 8-го февраля 1911 года.

Товарищество Матвѣя Сидоровича Кузнецова считается лучшимъ не только въ Россіи, но и во всемъ мірѣ, по размѣрамъ оборотовъ, по выработкѣ и продажѣ фарфоровыхъ и фаянсовыхъ товаровъ. Уставъ Товарищества М. С. Кузнецова былъ утвержденъ Государемъ Императоромъ 29 сент. 1887 г., но фирма Кузнецова существуетъ съ начала прошлаго столѣтія (она была основана Яковомъ Васильевичемъ, по ремеслу кузнецомъ, отъ кузнечнаго ремесла семья его получила и фамилію „Кузнецовы“). Яковъ Васильевичъ, кромѣ кузнечнаго ремесла, занимался и лѣсопромышленнымъ дѣломъ, а потомъ, въ началѣ прошлаго столѣтія, вмѣстѣ съ своими сыновьями Терентіемъ и Анисимомъ, рѣшилъ попробовать счастья въ новомъ фарфорово-фаянсовомъ дѣлѣ, которое уже тогда было распространено въ мѣстности „Гжель“, Московской губ., гдѣ онъ проживалъ. Узнавъ секретъ состава фарфоровой и фаянсовой массы и глазури, они устроили въ мѣстности „Гжель“ маленькій заводъ для выработки фарфоровой и фаянсовой посуды изъ мѣстныхъ матеріаловъ. Весь заводъ состоялъ изъ нѣсколькихъ деревянныхъ построекъ и двухъ печей для обжога посуды. На этомъ заводѣ работало не болѣе ста человѣкъ рабочихъ изъ мѣстныхъ крестьянъ ручнымъ способомъ и самыми примитивными пріемами. Вырабатывали они посуды не болѣе какъ на 30,000 р. въ годъ. Такимъ образомъ было положено основаніе Кузнецовскому фарфорово-фаянсовому дѣлу, которое въ теченіе почти столѣтія разрослось въ колоссальное торгово-промышленное дѣло.

По смерти основателя завода Якова Васильевича, послѣдовавшей 2 августа 1822 г., все его дѣло перешло къ двумъ его сыновьямъ: Терентію и Анисиму Яковлевичамъ Кузнецовымъ, которые въ 1832 г. купили лѣсную дачу въ мѣстности „Дулево“, Владимірской губ., и тамъ основали новый фарфоровый заводъ, гдѣ машина для приготовленія фарфоровой массы и глазури приводилась въ движеніе лошадьми, а не руками, какъ было въ началѣ на Гжельскомъ заводѣ. Весь вырабатываемый товаръ на заводахъ Кузнецовыхъ продавался на мѣстѣ пріѣзжимъ купцамъ-покупателямъ до 1835 года, а потомъ, съ постройкой Дулевскаго завода, дѣла Кузнецовыхъ сильно увеличились и имъ пришлось позаботиться о сбытѣ товара и по другимъ мѣстамъ. Первымъ рынкомъ сбыта служила Москва, потомъ Петербургъ, а затѣмъ сынъ Терентія Яковлевича, Сидоръ Терентьевичъ Кузнецовъ, изъ Петербурга проникъ моремъ въ Ригу, приписался тамъ въ 1835 г. въ мѣщане и уже въ 1837 г. торговалъ въ Ригѣ. Сидоръ Терентьевичъ Кузнецовъ, бывая часто по торговымъ дѣламъ въ Ригѣ, видя преимущества приморскаго города предъ центральными бездорожными городами, изучивъ рынокъ, на которомъ хозяевами были иностранцы со своими товарами, рѣшилъ, что въ Ригѣ можно вести посудное фабричное дѣло съ пользою. Въ 1843 г. онъ приступилъ къ постройкѣ Рижскаго завода для выработки полуфаянсовой посуды. Глину для посуды получали моремъ изъ-за границы, а дрова для обжига товара получали водою, по рѣкѣ Двинѣ. Послѣ смерти Терентія и Анисима Яковлевичей Кузнецовыхъ дѣти ихъ въ 1853 г. раздѣлились между собою. Дѣло свое они раздѣлили такъ: наслѣдники Терентія Яковлевича, во главѣ съ его сыномъ Сидоромъ Терентьевичемъ, получили Рижскій и Дулевскій заводы, а наслѣдники Анисима Яковлевича получили Гжельскій заводъ. Такимъ образомъ, Сидоръ Терентьевичъ Кузнецовъ сдѣлался самостоятельнымъ хозяиномъ двухъ заводовъ—Рижскаго и Дулевскаго и началъ ихъ быстро расширять и улучшать качество вырабатываемой посуды. Первымъ дѣломъ онъ увеличилъ выработку товара и число сортовъ вырабатываемой посуды, которую сбывалъ уже и на многихъ ярмаркахъ. Дѣло свое Сидоръ Терентьевичъ къ концу своей жизни увеличилъ и выработку товара довелъ на обоихъ заводахъ до 700.000 руб. въ годъ при 1000 чел. рабочихъ. Послѣ смерти С. Т. Кузнецова, послѣдовавшей 30 января 1864 г., оба завода—Дулевскій и Рижскій перешли по наслѣдству къ единственному его 18-лѣтнему сыну Матвѣю Сидоровичу Кузнецову, который по смерти отца вступилъ въ управленіе своими дѣлами.

Гжельскіе фабриканты-конкуренты обрадовались этому и увѣряли торговцевъ и покупателей, что молодому наслѣднику не удержать такого большого дѣла, но они сильно ошиблись: Матвѣй Сидоровичъ Кузнецовъ, расширяя и улучшая перешедшія по наслѣдству фабрики, пріобрѣлъ еще слѣдующія фабрики:

1) Въ 1870 г. пріобрѣлъ отъ помѣщика Ауэрбаха фаянсовый заводъ въ Тверской губ., Корчевскаго уѣзда, гдѣ въ настоящее время вырабатывается фарфоровая и фаянсовая посуда.

2) Въ 1871 г. заарендовалъ у И. И. Никитина, въ Харьковской губ., фаянсовый заводъ, который потомъ былъ уничтоженъ, а въ 1886 г. вмѣсто него была построена вновь фаянсовая фабрика въ с. Будахъ, Харьковской губ., гдѣ теперь вырабатывается простая фаянсовая посуда.

3) Въ 1892 г. была пріобрѣтена отъ Гарднеръ фарфорово-фаянсовая фабрика, находящаяся въ с. Вербилкахъ, Дмитровскаго уѣзда, Московской губ. Означенная фабрика—самая старѣйшая въ Россіи, она была основана въ 1754 г. англійскимъ купцомъ Францемъ Гарднеромъ и на ней вырабатывается въ настоящее время самый лучшій фарфоръ, который по своему качеству не уступаетъ лучшему заграничному фарфору.

4) Въ 1894 г. пріобрѣтена отъ Торговаго Дома „Карякинъ и Рахмановъ" фарфоровая фабрика, находящаяся въ Ярославской губ., Романово-Борисоглѣбскаго уѣзда, при дер. Песочной, на Волгѣ.

5) Въ 1899 г. взята въ аренду отъ Акціонернаго Общества Мальцовскихъ заводовъ фаянсовая фабрика, находящаяся въ Калужской губерніи, Жиздринскаго уѣзда, при селѣ Песочня, а затѣмъ въ 1911 году эта фабрика была пріобрѣтена Товариществомъ въ собственность.

Ва 1888 году, когда дѣло М. С. Кузнецова сильно увеличилось, онъ учредилъ Товарищество производства фарфоровыхъ и фаянсовыхъ издѣлій М. С. Кузнецова, съ основнымъ капиталомъ въ 3.000.000 руб. Со дня открытія и до дня своей кончины онъ состоялъ во главѣ фирмы директоромъ-распорядителемъ.

Постепенное развитіе торговыхъ оборотовъ фирмы Кузнецова и результаты ея дѣятельности видны изъ слѣдующей таблицы:

Годъ.	Число рабочихъ людей на фабрикахъ.	Оборотъ фирмы.	Капиталы основной и запасные.
1822	100 чел.	30.000 руб.	—
1911	около 13.000 „	до 10.000.000 „	7.000.000 руб.

За высокое качество фабричныхъ издѣлій фирмой Кузнецова получены слѣдующія награды:

1) Въ 1853 г. на Рижской выставкѣ сельскаго производства и фабричныхъ издѣлій похвальный листъ.
2) Въ 1861 г. на С.-Петербургской Мануфактурной выставкѣ — почетный отзывъ.
3) Въ 1870 г. на С.-Петербургской Мануфактурной выставкѣ — золотая медаль.
4) Въ 1872 г. на Московской Политехнической выставкѣ: а) Государственный гербъ.
5) Въ 1872 г. на Московской Политехнической выставкѣ: б) Большая золотая медаль.
6) Въ 1872 г. на Московской Политехнической выставкѣ: в) Большая серебреная медаль.
7) Въ 1882 г. на Всероссійской Промышленно-Художественной выставкѣ въ Москвѣ Государственный гербъ.
8) Въ 1886 г. на выставкѣ, устроенной Императорскимъ Русскимъ Техническимъ Обществомъ — Похвальный отзывъ.
9) Въ 1889 г. на Всемірной выставкѣ въ Парижѣ большая золотая медаль.
10) Въ 1890 г. на Туркестанской Сельско-Хозяйственной и Промышленной выставкѣ въ Ташкентѣ большая золотая медаль.
11) Въ 1891 г. на Средне-Азіатской выставкѣ въ Москвѣ золотая медаль.
12) Въ 1893 г. на Всемірной выставкѣ въ Чикаго бронзовая медаль (высшая награда).
13) Въ 1896 г. на Всероссійской выставкѣ въ Нижнемъ-Новгородѣ Государственный гербъ.
14) Въ 1900 г. на Парижской Всемірной выставкѣ высшая награда.
15) Въ 1901 г. на Международной выставкѣ въ Глазго Почетный дипломъ.
16) Въ 1902 г. пожаловано званіе Поставщика Двора Его Императорскаго Величества.
и 17) Въ 1903 г. на Международной выставкѣ въ Реймсѣ (Франція) Grand-Prix.

Для продажи своихъ издѣлій Товарищество М. С. Кузнецова имѣетъ магазины и склады въ слѣдующихъ городахъ:

РОЗНИЧНЫЕ МАГАЗИНЫ:

Въ Москвѣ, на Мясницкой, № 8.
Въ С.-Петербургѣ, Невскій, № 64.

СТРОИТЕЛЬНЫЯ КОНТОРЫ:

Въ Москвѣ, на Мясницкой, домъ № 8 — 2.

ОПТОВЫЕ СКЛАДЫ И ТОРГОВЛИ:

Въ Москвѣ, Мясницкая, домъ № 8 — 2.
Въ С.-Петербургѣ, на Маріинскомъ рынкѣ.
Въ Харьковѣ, на Торговой площади, домъ Кузнецова.
Въ Ригѣ, на Зюндерской улицѣ, домъ Т-ва Кузнецова.
Въ Одессѣ, на Успенской улицѣ, домъ Кузнецова.
Въ Варшавѣ, на Сенаторской улицѣ, домъ Гальпертъ.
Въ Кіевѣ, на Подолѣ, домъ Насонова.
Въ Славянскѣ, Харьковской губерніи.

ВРЕМЕННЫЯ ТОРГОВЛИ:

Въ Казани, на Булакѣ.
Въ Самарѣ, на берегу Волги.
Въ Астрахани, на Кутумѣ.

ВЪ ЯРМАРКАХЪ:

Нижегородской, Ирбитской, Ярославлѣ, Симбирскѣ и Рыбинскѣ.

Развитіе фарфорово-фаянсоваго дѣла шло, конечно, съ общимъ экономическимъ развитіемъ страны. Въ настоящее время немногія лица найдутся въ Россіи, которыя не имѣли бы и не пользовались бы фарфоровою и фаянсовою посудою Товарищества М. С. Кузнецова. Конечно, такіе результаты дались Товариществу М. С. Кузнецова не даромъ, для этого потребовалось около ста лѣтъ упорнаго труда, глубокое знаніе своихъ рынковъ и пониманіе условій фарфорово-фаянсовой промышленности и торговли, а прежде всего — чуткое и внимательное отношеніе къ потребителямъ своихъ издѣлій.

Надлежитъ особенно отмѣтить заслуги на поприщѣ фарфорово-фаянсовой дѣятельности Матвѣя Сидоровича Кузнецова, вступившаго въ управленіе своими дѣлами еще молодымъ человѣкомъ.

Благодаря своей энергіи, работоспособности и недюжиннымъ познаніямъ, онъ поднялъ фарфорово-фаянсовое дѣло на небывалую до него высоту. Онъ совершенно измѣнилъ способы выработки фарфорово-фаянсовой посуды: прежде посуда вырабатывалась ручнымъ способомъ, примитивными пріемами; онъ первый въ Россіи ввелъ машинный способъ выработки посуды и улучшилъ рисунки на посудѣ, а главное, улучшивъ качество товара, онъ удешевилъ и продажныя цѣны на всю посуду. Для фарфоровой и фаянсовой посуды онъ открылъ рынки въ Средней Азіи, Персіи, Турціи и другихъ странахъ.

Матвѣй Сидоровичъ Кузнецовъ отличался широкою благотворительностью, гуманнымъ и сердечнымъ отношеніемъ къ своимъ служащимъ и рабочимъ.

Неувядаемую память въ сердцахъ всѣхъ служащихъ и рабочихъ онъ оставилъ по себѣ учрежденіемъ при всѣхъ своихъ фабрикахъ: больницъ, школъ, пріютовъ, яслей, богадѣленъ и церквей, а также способствовалъ улучшенію быта рабочихъ людей и оказывалъ щедрую помощь вдовамъ, сиротамъ и инвалидамъ рабочихъ и служащихъ.

Его обаятельная личность, выдѣлявшаяся по своимъ нравственнымъ и душевнымъ качествамъ, надолго останется въ памяти всѣхъ, знавшихъ его. За свои заслуги на поприщѣ фабричной и торговой дѣятельности онъ имѣлъ званіе Коммерціи Совѣтника и ордена: св. Станислава, Анны, Владиміра, орденъ Бухарской Звѣзды и французскій кавалерскій орд. Почетнаго Легіона.

Послѣ смерти Коммерціи Совѣтника Матвѣя Сидоровича Кузнецова, послѣдовавшей 8 февраля 1911 г., во главѣ фирмы Товарищества остались его дѣти: Николай, Сергѣй, Александръ, Георгій и Михаилъ Матвѣевичи КУЗНЕЦОВЫ, которые еще при жизни отца состояли директорами Правленія и, работая вмѣстѣ съ отцомъ, много принесли пользы по развитію и улучшенію дѣлъ Товарищества.

Наслѣдники А. И. Носенкова.

Носенкова — наслѣдники, по справедливости, владѣютъ самою старѣйшею изъ фирмъ, торгующей желѣзо-скобянымъ товарами, такъ какъ она имѣетъ за собою болѣе чѣмъ вѣковой періодъ существованія. Основателями фирмы были братья — Иванъ (род. 1780 г. и ум. 1843 г.) и Димитрій (род. 1792 г. и ум. 1845 г.) Федоровичи Носенковы. Первый былъ приписанъ къ купеческому сословію г. Переяславля-Залѣсскаго, а второй — къ купеческому сословію г. Москвы. Торговля, по преимуществу, желѣзными товарами кустарнаго производства производилась въ Москвѣ и г. Харьковѣ. Продолжателемъ торговыхъ дѣлъ братьевъ Носенковыхъ явился ихъ племянникъ, Иванъ Ивановичъ Морозовъ-Носенковъ. Иванъ Ивановичъ Морозовъ-Носенковъ пользовался въ коммерческомъ мірѣ вполнѣ заслуженнымъ уваженіемъ, какъ человѣкъ дѣловой и отзывчивый на все доброе. Онъ значительно расширилъ торговое предпріятіе, открылъ торговлю въ г. Твери, при немъ ежегодно до 100 тысячъ пудовъ гвоздей расковывалось въ Новгородской губ., Уломскомъ уѣздѣ, откуда направлялись въ Москву, Тверь и Харьковъ — для юга. Предметомъ торговли являлись желѣзо-скобяныя издѣлія какъ кустарнаго, такъ и фабричнаго производства. Иванъ Ивановичъ сначала приписанъ былъ къ купеческому сословію г. Ейска, а затѣмъ г. Москвы. По смерти Ивана Ивановича Морозова-Носенкова (ум. въ 1868 г.) торговое дѣло перешло къ его сыновьямъ, Александру и Сергѣю Ивановичамъ Носенковымъ, и при нихъ достигло наибольшаго своего развитія. Въ это время предметами торговли явились фабрикаты заграничнаго производства, открыта была оптово-розничная торговля въ г. Ростовѣ-на-Дону (1870 г.), устроенъ складъ товаровъ въ г. Тулѣ и пріобрѣтенъ былъ Устьинскій металлическій заводъ (въ 1885 г.), который является „единственнымъ въ Москвѣ заводомъ“, вырабатывающимъ винты и лопаты при значительномъ количествѣ выработки гвоздей, болтовъ, склепъ, кроватей и проч. Желѣзный рынокъ Нижегородской ярмарки прислушивался къ мнѣнію фирмы гг. Носенковыхъ. Сильное развитіе операцій съ желѣзомъ листовымъ и сортовымъ заставило открыть оптово-розничный магазинъ скобяныхъ товаровъ на Никольской ул., сосредоточивъ операціи съ желѣзомъ въ магазинѣ на Балчугѣ. Непосредственное завѣдываніе магазиномъ на Никольской ул. и Устьинскимъ металлическимъ заводомъ принялъ на себя Сергѣй Ивановичъ; Александръ же Ивановичъ, кромѣ торговыхъ дѣлъ, много времени удѣлялъ общественной жизни: состоялъ город. старостою Москов. Сирот. Суда, членомъ Москов. Коммерческаго Суда, выборнымъ отъ москов. купеч. сословія, гласнымъ Москов. Город. Думы, членомъ город. податн. присутствія и членомъ учетнаго комитета Москов. Купеч. банка и Конторы Государств. банка. Со дня смерти Александра Ивановича (ум. въ 1904 г.) фирма стала именоваться „Наслѣдники А. И. Носенкова“, и владѣльцами явились Сергѣй Ивановичъ и Анна Владиміровна Носенковы, а уже отъ Анны Владиміровны (ум. въ 1907 г.) ея участіе въ дѣлѣ по праву наслѣдованія перешло къ ея сыну, Владиміру Александровичу.

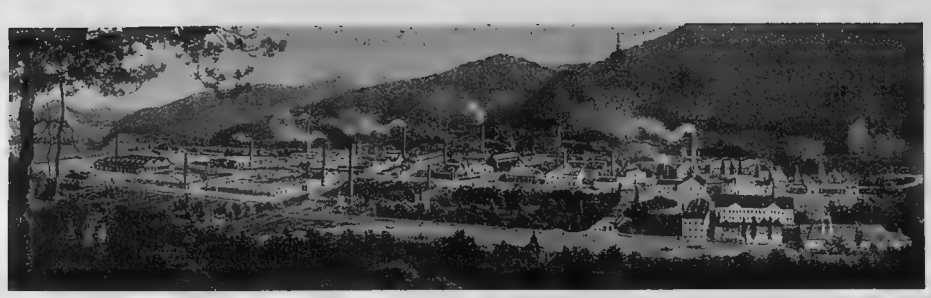

Берндорфскій металлическій заводъ Артуръ Круппъ.

Берндорфскій металлическій заводъ основанъ Германомъ Круппъ въ 1841 году и принадлежитъ въ настоящее время сыну его Артуру Круппъ, при которомъ изъ небольшого завода дѣло превратилось въ колоссальное предпріятіе какъ по обороту, такъ и по производству.

Въ началѣ заводъ изготовлялъ незатѣйливые предметы домашняго обихода, но со временемъ, примѣняя все, что давала въ этой отрасли техника, заводъ сталъ выпускать на рынокъ посеребренные столовые приборы и предметы роскоши изъ своего бѣлаго металла „Альпака“, а затѣмъ и кухонную посуду изъ чистаго никеля. Однихъ столовыхъ приборовъ заводъ выпускаетъ до двухъ милліоновъ дюжинъ въ годъ, кромѣ другихъ предметовъ для стола и посуды изъ чистаго никеля, которые вырабатываются на милліоны рублей въ годъ.

Заводъ въ Берндорфѣ имѣетъ свои рудники и угольныя копи, а также прокатные заводы для выработки жести и проволоки изъ разныхъ металловъ и для изготовленія монетныхъ пластинокъ, орудійныхъ патроновъ, оболочекъ для ядеръ самаго большого калибра.

На заводѣ занято до 6000 чел. рабочихъ, кромѣ правленія и служащихъ по коммерческой и инженерно-технической частямъ.

При заводѣ учреждена сберегательная касса. Рабочимъ и служащимъ дѣлаются всевозможные льготы по ссудамъ для пріобрѣтенія собственныхъ домовъ. Первый домъ былъ выстроенъ рабочимъ въ 1883 году, а въ настоящее время почти половина всѣхъ рабочихъ живутъ въ своихъ домахъ.

При заводѣ имѣются собственное скотоводство, скотобойни, продовольственные потребительскіе магазины, устроена столовая на 2000 человѣкъ, для служащихъ имѣются рестораны съ билліардами и кегельбанами. Особенное вниманіе обращено на медицинскую часть — есть своя лѣчебница, амбулаторія и санаторія; для рабочихъ устроены гимнастическія залы, бассейны, души и пр. Въ образовательномъ отношеніи имѣется нѣсколько школъ, содержащихся за счетъ завода. При заводѣ имѣется библіотека и театръ, въ которомъ даются регулярно спектакли для рабочихъ. Почти во всѣхъ крупныхъ городахъ Европы открыты отдѣленія и склады. Представители имѣются во всѣхъ странахъ свѣта.

18 лѣтъ тому назадъ открылъ для Европейской и Азіатской Россіи собственный заводъ въ Москвѣ, по Николо-Воробинскому пер., № 14, при немъ обширный складъ товаровъ по тому же переулку въ домѣ № 7 и розничный магазинъ на Кузнецкомъ Мосту. Московское отдѣленіе, кромѣ большого штата служащихъ, содержитъ 14 представителей во всѣхъ крупныхъ городахъ Россіи и 5 спеціальныхъ вояжеровъ. На московскомъ заводѣ рабочихъ до 300 человѣкъ. Управленіе дѣлами въ Россіи ввѣрено К. А. Бломеріусу и П. В. Геберту.

Издѣлія изъ чистаго никеля Берндорфскаго металлическаго завода Артура Круппъ были выставлены на Юбилейной выставкѣ 1911 года въ Царскомъ Селѣ „внѣ конкурса“, и заводъ удостоился чести преподнести Его Императорскому Величеству охотничій ящикъ съ комплектомъ сервировки для охоты собственнаго производства изъ чистаго никеля.

В. В. Кирхнеръ.

Кирхнеръ — Владиміръ Викентьевичъ, дворянинъ Херсонской губ., одинъ изъ старожиловъ г. Одессы. Родился въ 1848 году. По окончаніи Ришельевской гимназіи онъ поступилъ въ Императорскій Новороссійскій университетъ по юридическому факультету. По выходѣ изъ университета онъ служилъ мировымъ посредникомъ по мѣсту нахожденія его родового имѣнія въ Минской губерніи. Тамъ же онъ состоялъ почетнымъ мировымъ судьею по Мозырскому уѣзду. По упраздненіи въ западныхъ губерніяхъ мировыхъ посредниковъ прибылъ въ Одессу, гдѣ постоянно и живетъ съ 1878 года. Въ Одессѣ онъ основалъ собственную типографію и сталъ издавать первый въ провинціи еженедѣльный юмористическій журналъ „Пчелка“. Впослѣдствіи, при участіи бывшаго въ то время Городскимъ Головою Г. Г. Маразли, онъ пріобрѣлъ старѣйшую въ Одессѣ, помнившую еще времена Пушкина, ежедневную газету „Одесскій Вѣстникъ“, слывшую органомъ мѣстнаго прогрессивнаго общества, которую и редактировалъ въ теченіе 10 лѣтъ. Вслѣдствіе требованія Управленія по Дѣламъ Печати назначенія для газеты особаго офиціальнаго редактора, совпавшаго съ пожаромъ, уничтожившимъ всю типографію и имущество газеты, В. В. вынужденъ былъ передать изданіе другому лицу, при которомъ спустя нѣсколько мѣсяцевъ „Одесскій Вѣстникъ“ прекратилъ свое 75-лѣтнее существованіе. В. В. принималъ живѣйшее участіе въ свои молодые годы во всѣхъ проявленіяхъ общественной жизни въ Одессѣ. Между прочимъ онъ состоялъ предсѣдателемъ Ревизіонной Комиссіи Черноморско-Дунайскаго Пароходнаго Общества до перехода его въ казну. Самъ онъ былъ учредителемъ 2-хъ Акціонерныхъ Обществъ въ Одессѣ: Южно-Русскаго О-ва Печатнаго Дѣла и О-ва „Одесскій Частный Ломбардъ“. Все дѣло послѣдняго организовано по его планамъ и въ теченіе 25 лѣтъ развивалось подъ его руководствомъ, такъ какъ онъ до настоящаго времени состоитъ Предсѣдателемъ Правленія этого предпріятія, дѣлающаго милліонные обороты, имѣющаго 7 своихъ отдѣленій и нѣсколько собственныхъ большихъ домовъ въ городѣ. В. В. не чуждъ благотворительности, состоя членомъ почти всѣхъ благотворительныхъ обществъ. Имя его, какъ старожила и мѣстнаго общественнаго дѣятеля, пользуется широкой популярностью въ городѣ. Адресъ: Одесса, ул. Полтавской Побѣды, 21.

А. П. Ковалевъ.

Ковалевъ — Андрей Петровичъ. Личный почетный гражданинъ, московскій купецъ. Родился въ 1846 г. въ Московской губ., Бронницкаго уѣзда, села Новорождественно. Образованіе получилъ домашнее. Фирма „А. И. Циммеръ и А. П. Ковалевъ" основана въ 1880 году и производитъ кардоленты, приводные ремни, а также всевозможныя машины для текстильныхъ фабрикъ. За доброкачественное исполненіе товаровъ фирма удостоена на различныхъ выставкахъ слѣдующихъ наградъ: двѣ золотыхъ медали и три серебреныхъ и кромѣ того получила много отзывовъ и благодарностей. А. П. состоитъ предсѣдателемъ въ Земскомъ Попечительствѣ, членомъ Комитета Ермаковской богадѣльни, состоящей подъ покровительствомъ Ея Императорскаго Величества Государыни Императрицы Маріи Ѳеодоровны, попечителемъ 2 церковно-приходскихъ школъ, ктиторомъ при церкви Дмитрія Солунскаго и во многихъ другихъ благотворительныхъ учрежденіяхъ, членомъ Московскаго Купеческаго О-ва Взаимнаго Кредита, членомъ Московскаго Коммерческаго О-ва Взаимнаго Кредита. Высочайшимъ Указомъ Правительствующему Сенату 1909 года введенъ въ званіе личнаго почетнаго гражданина, состоялъ при охранѣ Государей Императоровъ — Александрѣ III и Николаѣ II.

Адресъ: 1) Правленіе: Москва, Ильинка, Старый Гостинный Дворъ, 58. Тел. 14-31 и 134-35. Отдѣленіе: Мясницкая, домъ 3. Тел. 567-10. 2) Фабрика: Москва, Малая Семеновская ул., свой домъ. Тел. 3-54. 3) Квартира А. П.: Москва, Семеновская застава, свой домъ. Тел. 133-96.

О. О. Таусонъ.

Таусонъ — Оттонъ Оттоновичъ, русскій подданный, бывшій директоръ Черноморскаго Донецко-Юрьевскаго завода, совладѣлецъ завода „Мексъ“, родился въ 1855 году и образованіе получилъ въ г. Ригѣ техническое. Будучи чрезвычайно дѣятельнымъ, способнымъ и энергичнымъ человѣкомъ, О. О. занималъ съ 1876 года рядъ отвѣтственныхъ постовъ, какъ-то: директора Рязанскаго машиностроительнаго завода, начальника паровознаго отдѣла на Луганскомъ заводѣ; затѣмъ О. О. былъ главнымъ инженеромъ „Вольта“ въ г. Ревелѣ и помощникомъ директора на Брянскомъ заводѣ, поражая всѣхъ своей неутомимой и плодотворной дѣятельностью, расширяя дѣла и обороты заводовъ. Среди рабочихъ О. О. пользуется глубокимъ уваженіемъ за гуманное отношеніе. Адресъ Москва, Благуша, Николаевская, собственный домъ. Тел. 81-66.

И. Г. Тихоновъ.

Тихоновъ — Иванъ Георгіевичъ, томскій 1-й гильдіи купецъ, крупный коммерсантъ-сибирякъ, томскій домовладѣлецъ, щедрый благотворитель, членъ Россійскаго общества Краснаго Креста, членъ Императорскаго общества спасанія на водахъ, членъ Ольгинскаго общества, членъ общества пріюта „Ясли", членъ общества „Патронатъ", жертвователь и членъ общества физическаго развитія, бывшій гласный городской думы и членъ Сиротскаго Суда, бывшій членъ раскладочнаго присутствія въ казенной палатѣ, бывшій ктиторъ при Троицко-Единовѣрческой церкви, почетный блюститель городского 4-хкласснаго училища, милліонеръ, родился въ 1858 году и образованіе получилъ домашнее. Въ 1881 году основалъ въ скромныхъ размѣрахъ свою 1-ю въ Сибири конфектную фабрику и нынѣ, благодаря исключительной своей энергіи, труду и добровѣстности, является владѣльцемъ не только конфектной фабрики съ пряничнымъ, крендельнымъ и шоколаднымъ отдѣленіями, но и винно-бакалейныхъ, гастронимическихъ и фруктовыхъ оптово-розничныхъ магазиновъ, съ годовымъ оборотомъ въ 1.000.000 рублей. Въ награду за производство фирма имѣетъ: 2 почетныхъ креста, Grand-Prix и три большихъ золотыхъ медали на выставкахъ въ Россіи и за границей. Самъ И. Г. за щедрыя пожертвованія удостоился благословенія Святѣйшаго Сѵнода и Высочайше пожалованной большой золотой медали на Александровской лентѣ. Адресъ: Томскъ, Обрубъ, собств. домъ. Тел. 123.

Генер. Комп. Фонограф., Синемат. и точныхъ аппаратовъ

О-во съ капит. 30.000.000 фр.

Учрежд. Бр. ПАТЕ.

Главный домъ: Парижъ, 98, ул. Ришелье.

ФАБРИКИ ВЪ ЕВРОПѢ:

Парижъ — Шату,
Москва,
Брюссель — Форестъ,
Вѣна — Инцерсдорфъ.

„ПАТЕФОНЪ"

лучшая говорящая машина играетъ посредствомъ сапфира.

ПОЧЕТНЫЯ НАГРАДЫ:

На всемірной выставкѣ Парижъ 1900 — высшая награда.
„ „ Миланъ 1906 — „ „
„ „ Лондонъ 1908 — „ „

ОТДѢЛЕНІЯ:

Германія — Берлинъ;
Англія — Лондонъ;
Австрія — Вѣна;
Бельгія — Брюссель;
Голландія — Амстердамъ;
Италія — Миланъ.

Россія:

Москва, Тверская, 38;
Петербургъ, Невскій пр., 64;
Ростовъ, Б. Садовая, 92;
Одесса, Дерибасовская, 10;
Варшава, Вербовая, 8;
Харьковъ, Московская, 21.

Эмиль Пате.

Генеральная комп. фонограф., синематограф. и точн. аппар. Бр. Пате въ Парижѣ была основана въ 1897 г. бр. Эмиль и Шарль Пате, съ основнымъ капиталомъ въ 1.000.000 фр., который постепенно по мѣрѣ расширенія дѣла, былъ увеличенъ до 30.000.000 фр. Патефонное отдѣленіе находится въ вѣдѣніи г. Эмиля Пате, а отдѣленіе синематографовъ — въ вѣдѣніи г. Шарля Пате. Благодаря могущественной организаціи, фирма бр. Пате занимаетъ въ настоящее время первое мѣсто въ этихъ двухъ отрасляхъ промышленности, а благодаря энергіи и изобрѣтательности ея директоровъ и постояннымъ усовершенствованіямъ фабрикаціи, эти два производства всемірно распространены и оцѣнены. Годовой оборотъ этой фирмы достигъ въ 1911 г. колоссальной суммы — 48.000.000 фр. Выше мы сказали, что патефоны играютъ постояннымъ сапфиромъ, а преимущества сапфирной системы суть слѣдующія: пластинки не изнашиваются и не надо мѣнять сапфиры послѣ каждаго употребленія; воспроизведеніе чище и пріятнѣе для слуха. Система Пате сдѣлала возможнымъ изобрѣсти патеграфъ для изученія языковъ, пѣнія и музыки. Фирма бр. Пате въ Парижѣ занимаетъ въ Шату болѣе 30.000 кв. мет. и даетъ заработокъ 2.000 рабочимъ и служащимъ. На фабрикѣ изготовляются около 5 милліоновъ пластинокъ въ годъ и весь репертуаръ состоитъ изъ 20.000 вещей. Кромѣ пластинокъ фабрика вырабатываетъ еще болѣе 100.000 аппаратовъ. Фирма поставляетъ свой товаръ во всѣ города Россійской Имперіи. Главное правленіе русскихъ отдѣленій находится въ Москвѣ, Тверская, 38. Здѣсь же производятся русскія записи. Въ каталогахъ пластинокъ фигурируютъ, между прочимъ, такія имена, какъ: Собиновъ, Дамаевъ, Давыдовъ, Нежданова, Михайлова; знаменитыя исполнительницы цыганск. романс.: Вяльцева, Панина, Дулькевичъ, Плевицкая и т. д. и т. д., имѣется большой выборъ пластинокъ въ исполненіи: скрипокъ, балалаекъ, гармониковъ, военныхъ оркестровъ, разсказчиковъ и лучшихъ русскихъ хоровъ и пр. Кромѣ русскихъ и заграничныхъ артистовъ имѣются записи: польскія, малороссійскія, финскія, латышскія, эстонскія, татарскія, всѣхъ народностей Кавказа и Средней Азіи. Московское отдѣленіе было открыто въ 1904 году, а годъ спустя — петербургское и одесское и, наконецъ, ростовское и варшавское. Обороты ежегодно увеличиваются и публика охотно пріобрѣтаетъ патефоны. И въ самомъ дѣлѣ, что можетъ быть пріятнѣе, какъ имѣть возможность слышать у себя музыкальныя произведенія и голоса самыхъ знаменитыхъ артистовъ, составлять программу самому, слушать только то, что хочется, однимъ словомъ, устраивать концертъ у себя дома. Прейсъ-куранты на аппараты и каталоги пластинокъ высылаются всѣмъ безплатно по первому требованію.

Т-во Ф. В. Нитнеръ съ С-мъ.

Ф. В. Нитнеръ.

Товарищество Ф. В. Нитнеръ съ С-мъ — было преобразовано изъ основаннаго въ 1882 году дѣла Федоромъ Васильевичъ Нитнеръ по ремонту всякаго рода машинъ и пароходовъ. До 1901 года число рабочихъ дошло до 60 человѣкъ, въ 1902 г. число таковыхъ дошло до 150 человѣкъ, въ 1904 г. до 300, въ 1908 г. до 400 и въ 1912 г. до 600 человѣкъ. Въ 1910 году заводъ ввелъ кузнечно-художественный отдѣлъ, который за послѣдніе годы развился втрое при 100 съ лишнимъ человѣкъ. Въ 1901 году въ дѣло вступилъ сынъ Ф. В. — Эрнестъ Федоровичъ, а въ 1909 г. скончался Ф. В. и все дѣло перешло къ Э. Ф. Самъ Ф. В. родился въ семьѣ придворнаго садовника въ г. Шведтъ-на-Одерѣ и образованіе получилъ въ Берлинской технической академіи. По окончаніи образованія Ф. В. служилъ на разнаго рода заводахъ и, переселившись въ Россію, открылъ въ г. Бѣлостокѣ въ 70-хъ годахъ машиностроительный и гвоздильный заводы. Первый опытъ былъ неудаченъ и онъ поступилъ къ Санъ-Галли въ СПБ., а затѣмъ къ А. А. Пастухову въ г. Ростовѣ завѣдующимъ. Въ 1882 году онъ открылъ свой настоящій заводъ и, будучи уже опытнымъ человѣкомъ и неутомимо работая, Ф. В. довелъ дѣло до блестящаго состоянія. Въ лицѣ покойнаго дѣло понесло крупную утрату. Настоящій владѣлецъ Э. Ф. родился въ 1879 году и среднее образованіе получилъ въ реальномъ училищѣ. Закончивъ высшее образованіе въ Берлинскомъ Политехникумѣ, Э. Ф. сталъ помогать отцу, и въ совершенствѣ изучивъ техническую и коммерческую сторону дѣла довелъ таковое до настоящаго блестящаго состоянія. Принимая живѣйшее участіе въ мѣстныхъ техническихъ о-вахъ, состоя членомъ просвѣтительныхъ и благотворительныхъ обществъ и т. д., Э. Ф. заслужилъ всеобщее уваженіе и любовь всѣхъ окружающихъ за отзывчивость, энергію и знаніе любимаго дѣла.

Э. Ф. Нитнеръ.

Н. А. Плугатыревъ.

Плугатыревъ — Николай Александровичъ, ростовскій н/Дону коммерсантъ. Родился въ 1877 году и образованіе получилъ въ ростовской городской гимназіи.

Въ дѣлѣ Н. А. началъ принимать участіе по окончаніи гимназіи 18-тилѣтнимъ юношей, глубоко интересуясь и внимательно изучая дѣло ставшаго нынѣ крупнымъ кирпично-известковаго завода, основаннаго въ скромныхъ размѣрахъ отцомъ Н. А., Александромъ Петровичемъ, въ 1850 году. Оборотъ фирмы, перешедшей послѣ смерти основателя къ сыну, достигаетъ нынѣ 160.000 р. въ годъ, при чемъ кирпича выдѣлывается 4.000.000 штукъ и известняка до 300.000 пудовъ.

Не ограничиваясь столь энергичной дѣятельностью въ области коммерческой, трудолюбивый Н. А. много времени посвящаетъ также спорту и благотворительнымъ учрежденіямъ, получившимъ въ лицѣ Н. А. неутомимаго ихъ соревнователя-спортсмена и щедраго, добраго христіанина, жалѣющаго голодный и обездоленный міръ бѣдноты. Ростовъ-на-Дону, Темерникъ.

Т-во подъ фирмой А. Я. Копъ

заводы земледѣльческихъ машинъ и орудій.

Абрагамъ Яковлевичъ Копъ.

Абрагамъ Абрагамовичъ Копъ.

Товарищество подъ фирмой „А. Я. Копъ“ учреждено нынѣ здравствующимъ Абрагамомъ Яковлевичемъ Копъ, родившимся въ 1838-омъ году въ Екатерин. губ. (въ бѣдной семьѣ) и получившимъ, кромѣ начальнаго—обученіе слесарному и часовому дѣлу. Въ 1864-омъ году А. Я. открылъ свою слесарную мастерскую (маленькую), и вводя усовершенствованія, неутомимо работалъ на пользу дорогого ему дѣла. Мало-по-малу развилъ таковое, и съ помощью сыновей довелъ его до нынѣшняго блестящаго состоянія.

Спеціальностью дѣла, достигающаго нынѣ 1.500.000 р. годового оборота, является выработка земледѣльческихъ орудій, мельничныхъ машинъ, нефтяныхъ двигателей и т. д., и т. д.

Все это вырабатывается на 4-хъ громадныхъ заводахъ, общая стоимость коихъ достигаетъ 800 — 850 тысячъ рублей.

Въ дѣлѣ участвуютъ А. Я. и его сыновья: Яковъ, Абрагамъ, Петръ, Іоаннъ, Давидъ и Генрихъ Абрагамовичи, изъ коихъ первымъ выступилъ активно въ дѣлѣ отца Абрагамъ Абрагамовичъ.

А. А. принесъ много пользы дѣлу и изучивъ производство (онъ прошелъ всѣ стадіи до мастера включительно), великолѣпно оборудовалъ прекрасный заводъ въ г. Александровскѣ; послѣ этого А. А. сталъ руководителемъ всего дѣла. Остальные братья, движимые вполнѣ понятнымъ чувствомъ, также, по мѣрѣ силъ, принимаютъ живѣйшее участіе въ дѣлахъ и, состоя завѣдывающими и помощниками, трудолюбиво работаютъ на пользу дорогого всѣмъ общаго крупнаго дѣла.

Раіонъ дѣятельности завода — вся Россія и заграничные рынки. За свое производство фирма удостоена многихъ наградъ. А. А. принимаетъ участіе и въ общественной жизни, и, состоя гласнымъ думы, попечителемъ и членомъ многихъ учрежденій (благотворительныхъ и просвѣтительныхъ), заслужилъ всеобщее уваженіе за отзывчивость и гуманность къ обездоленному человѣку.

Г. Александровскъ, Екатеринославской губ.

Г. Р. Грунертъ.

Грунертъ—Гуго Рудольфовичъ, одесскій купецъ, представитель американской фирмы „Компанія Витманъ и Барнесъ“ (Чикаго), автомобильной фабрики „Студебэкеръ“ Детройтъ (С. Америка), англійской фирмы „Д. Г. Феннеръ и К°“, Гулль, англійской фирмы „Гарри Фишеръ и К°“, Шеффильдъ, англійской фирмы Р. А. Листеръ и К° Дорслей, германской фирмы „Людвигъ Августинъ“ (Дрезденъ) и много другихъ заграничныхъ и русскихъ заводовъ и фирмъ.

Г. Р. родился въ 70-мъ году въ Ригѣ, первоначальное образованіе получилъ тамъ же. 17-ти лѣтъ поступилъ на службу въ контору съ цѣлью изученія коммерческаго дѣла, затѣмъ нѣкоторое время служилъ на заводахъ въ разныхъ городахъ Россіи. Познакомившись основательно съ коммерческимъ веденіемъ дѣла, Г. Р. занялъ должность довѣреннаго фирмы земледѣльческихъ машинъ „К. И. Дидерриховъ“ въ Одессѣ въ 1897 году. Эта фирма состояла представителемъ извѣстнаго завода земледѣльческихъ машинъ „Международная компанія жатвенныхъ машинъ“. Въ этой должности Г. Р. прослужилъ 7 лѣтъ вплоть до смерти К. И. Дидерриха и много способствовалъ своимъ трудомъ и энергіей развитію дѣла К. И. Дидерриха, послѣ смерти коего въ 1904 году многія фирмы, представительства коихъ находились у Дидерриха, перешли къ Г. Р. Въ 1904 году Г. Р. открылъ свою собственную контору и съ этого года самостоятельно ведетъ свое дѣло.

Однимъ изъ главныхъ представительствъ является фирма „Компанія Витманъ и Барнесъ“, завода спеціально выдѣлывающаго всѣ части американскихъ и русскихъ земледѣльческихъ машинъ и орудій. Будучи единственнымъ представителемъ на всю Европейскую и Азіатскую Россію, Г. Р. достигаетъ для этой фирмы весьма крупныхъ оборотовъ. Заводъ этотъ пользуется всемірной извѣстностью и нѣтъ почти ни одного русскаго завода, который бы не передавалъ большіе заказы на выдѣлку тѣхъ или иныхъ частей, которыя у насъ въ Россіи не выдѣлываются. Качество выдѣлываемыхъ этимъ заводомъ частей стоитъ внѣ конкуренціи. Г. Р. имѣетъ представительство вышеназванныхъ фирмъ на сталь и разныя техническія принадлежности: кожанные пассы, разные ремесленные инструменты, напильники и проч. Въ 1911 году Г. Р. было передано англійскою фирмою „Р. А. Листеръ“ распространеніе и продажа нефтяныхъ и керосиновыхъ моторовъ для сельско-хозяйственныхъ и

Компанія молотилокъ Ж. И. Кейсъ.

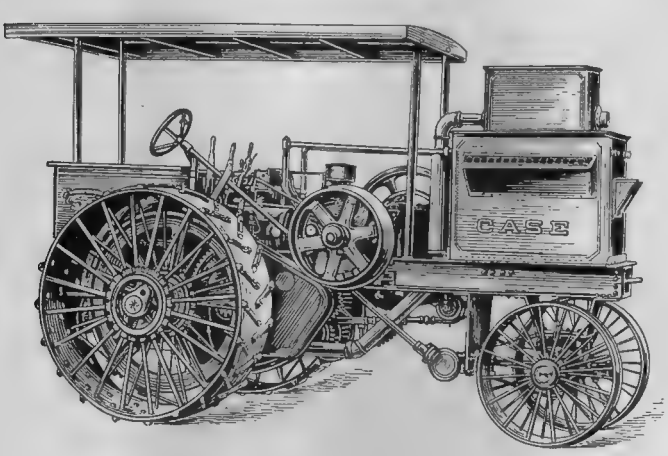

Производство американскихъ паровыхъ машинъ и молотилокъ Ж. И. Кейсъ находится въ г. Расинъ, Вос. Соединенныхъ Штатовъ Америки, и имѣетъ своей главной спеціальностью тракторы и самоходы для вспашки, молотилки новѣйшей конструкціи, а также автомобили 30—40 силъ.

Совершенствомъ техники и преимуществомъ конструкціи предметовъ своего производства Компанія молотилокъ Ж. И. Кейсъ заслужила міровую извѣстность и признаніе, наиболѣе подходя къ требованіямъ сельско-хозяйственной промышленности и удобствамъ автомобильнаго передвиженія.

Главное отдѣленіе для всей Россіи находится въ Одессѣ, 10, улица Жуковскаго.

Агенты имѣются во всѣхъ большихъ городахъ.

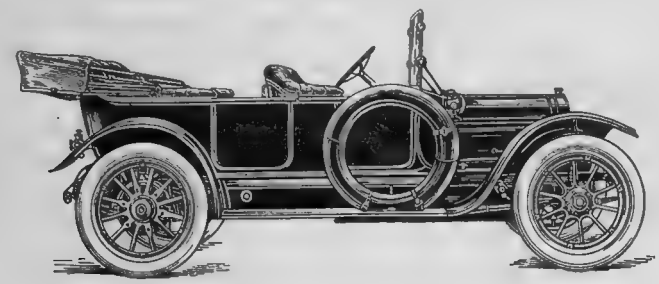

Я. А. Рабиновъ.

Рабиновъ—Яковъ Абрамовичъ, одесскій купецъ, владѣлецъ фабрики мельничныхъ машинъ и торговыхъ складовъ машинъ и технич. принадлежностей въ Одессѣ и въ Никополѣ, Екатер. губ.

Я. А. род. въ 1861 г. въ г. Екатеринославѣ и образованіе получилъ въ средней технической школѣ въ Житомірѣ, по окончаніи которой работалъ въ Русскомъ Общ. Пароходства и Торговли въ Севастопольскомъ Адмиралтействѣ въ качествѣ практиканта въ механическихъ мастерскихъ до 1880 г. Затѣмъ занимался частными дѣлами по устройству лѣсопильныхъ и мельничныхъ заводовъ. Въ 1896 г. открылъ въ Одессѣ техническое дѣло, которое продолжается и теперь. Главною спеціальностью фирмы считаются постройки машинъ для мукомольнаго производства и установки мельницъ. Въ этой отрасли на югѣ Россіи Я. А. считается однимъ изъ первыхъ. Между прочимъ, имъ устроены и оборудованы крупныя мельницы: „Экспромтъ“ М. И. Крупенскаго, Братьевъ Обершимуклеровъ въ Керчи, Мельникова въ Гайсинѣ и много др.

Въ 1902 г. Я. А. устроилъ фабрику, производящую спеціально зерноочистительныя и мельничномукомольныя машины. Сбытъ машинъ этихъ особенно распространенъ на югѣ Россіи, въ области Войска Донского, а также въ Сибири. За отличное качество сооружаемыхъ имъ машинъ удостоился награды на Одесской Выставкѣ 1912 г.

Я. А. состоитъ чл. Общ. Фабрик. и Заводч. въ Одессѣ и членомъ комиссіи технической секціи этого общ., въ дѣлахъ которой Я. А. принимаетъ активное участіе.

Я. А. состоитъ членомъ Одесскаго Купеческаго Общ. Взаимнаго Кредита и Одесскаго 2-го Общ. Взаимнаго Кредита.

Я. А. принимаетъ участіе во всѣхъ благотворительныхъ учрежденіяхъ Одессы.

Ф. Г. Ревякинъ.

Ревякинъ—Филиппъ Гавриловичъ; выдающійся строитель, происходитъ изъ крестьянъ Курской губ. Родился въ 1858 году и образованіе получилъ домашнее.

Самостоятельную дѣятельность по строительно-техническому дѣлу Ф. Г. началъ въ 1886 году, принявъ участіе въ городскихъ постройкахъ Екатеринославской городской управы и духовнаго вѣдомства.

Затѣмъ производилъ постройки при Днѣпровскомъ заводѣ Ю.-Р. Д. М. О-ва, при заводѣ Керченскаго металлургическаго О-ва и при сооруженіяхъ Екатерининской и Южной казенныхъ желѣзныхъ дорогъ. Кромѣ того были сооружены постройки при акцизномъ вѣдомствѣ Екатеринославской губ., а также зданія Судебныхъ установленій въ г. Новочеркасскѣ.

Въ болѣе позднѣйшее время Ф. Г. было сооружено великолѣпное зданіе Русскаго Императорскаго Техническаго О-ва для вечернихъ техническихъ курсовъ въ г. Екатеринославѣ.

Въ данное время г. Ревякину поручены постройки зданій Алексѣевскаго Донского Политехническаго института въ г. Новочеркасскѣ. Кромѣ того, до настоящаго времени производитъ постройки при Красногоровскомъ заводѣ огнеупорныхъ издѣлій Ф.-Р. О-ва. Ф. Г. состоитъ членомъ родительскаго комитета и членомъ комитета О-ва вспомоществованія бѣднымъ ученикамъ II реальнаго имени Е. И. В. Наслѣдника Цесаревича и Великаго Князя Алексѣя Николаевича училища.

Имя Ф. Г., какъ даровитаго строителя, пользуется уваженіемъ въ общественныхъ кругахъ.

Г. Екатеринославъ.

А. А. Леванидовъ.

Леванидовъ—Александръ Александровичъ, ростовскій н/Д купецъ, владѣлецъ кирпичнаго и известковаго заводовъ (близъ г. Ростова н/Д) и выдающійся общественный дѣятель. Родился въ 1860 году въ деревнѣ Шенкурскаго уѣзда (Арханг. губ.) и образованіе получилъ въ городскомъ училищѣ. Въ 1874 г., по окончаніи училища, А. А. поступилъ на службу къ своему дядѣ (въ г. Ростовѣ н/Д.), Ивану Степановичу Леванидову, владѣльцу кирпичнаго завода, и по прошествіи нѣкотораго времени, былъ назначенъ завѣдующимъ этимъ заводомъ. Неутомимой дѣятельностью энергичный А. А. много способствовалъ развитію и совершенствованію этой отрасли, а въ 1906 году, по смерти дяди, кирпичный заводъ перешелъ въ собственность А. А., который пріобрѣлъ известковый заводъ и довелъ производительность таковыхъ до 3.000.000 кирп. при 100 рабоч. А. А. принимаетъ участіе въ общественной жизни, жертвуетъ въ пользу благотворительныхъ и просвѣтительныхъ учрежденій, и имя его, какъ трудолюбиваго и отзывчиваго человѣка, пользуется уваженіемъ среди знающихъ его лицъ. Г. Ростовъ-на-Дону.

А. А. Ниссенъ.

Ниссенъ—Андрей Андреевичъ. Родился въ 1847 году въ Фленсбургѣ; образованіе получилъ въ реальномъ училищѣ и окончилъ его въ Коммерческой Академіи въ Копенгагенѣ. Пріѣхавъ въ 1867 г. въ Одессу, А. А. служилъ въ фирмѣ земледѣльческихъ машинъ, орудій и инструментовъ Гулье-Бланшардъ. Въ 1883 году А. А. Ниссенъ открылъ въ Ростовѣ-на-Дону филіальное отдѣленіе фирмы Гулье-Бланшардъ и состоялъ въ немъ въ качествѣ управляющаго. Несмотря на крупную конкуренцію съ уже существовавшими въ Ростовѣ крупными и старыми фирмами въ сельско-хозяйственной отрасли, въ теченіе нѣсколькихъ лѣтъ фирма Гулье-Бланшардъ сдѣлала многомилліонный оборотъ при горячемъ содѣйствіи А. А. Ниссенъ, устроившимъ агентства въ Донской области и Сѣверномъ Кавказѣ и такимъ образомъ поднявшимъ культуру обработки земли и посѣвовъ, снятія хлѣбовъ и его обмолота; это особенно сказалось въ Донской Области, гдѣ болѣе всего открыто агенчтствъ и члены Донского сельско-хозяйственнаго о-ва познакомили мѣстное населеніе съ употребленіемъ плуговъ и другихъ сельско-хозяйственныхъ машинъ. Въ 1891 году А. А. Ниссенъ вступилъ въ фирму Гулье-Бланшардъ въ качествѣ компаніона и тогда имъ были открыты склады фирмы: въ Харьковѣ, Армавирѣ, Георгіевскѣ, Грозномъ и Екатеринодарѣ съ агентствами на Сѣверномъ и Западномъ Кавказѣ и на развитіе этихъ складовъ, имъ было положено много энергіи и трудовъ. Въ 1900 году А. А. Ниссенъ вышелъ изъ состава фирмы Гулье-Бланшардъ и устремился на развитіе индустріи въ Россіи для разработки: нефти, соли, углей и металловъ. Въ обществѣ А. А. Ниссенъ извѣстенъ, но благодаря обремененности массою дѣлъ рѣдко показывается въ свѣтѣ. Онъ занимается своими дѣлами и на дому, и на своей дачѣ, которая каждому здѣсь извѣстна, какъ одна изъ первыхъ по своему благоустройству въ смыслѣ вполнѣ культивированнаго фруктоваго сада, цвѣтовъ, а также кровными собаками и птицеводствомъ. Въ Донской Области и Сѣверномъ Кавказѣ всѣмъ давно извѣстна польза, какую онъ принесъ мѣстному населенію, распространивъ между ними чистокровный племенной скотъ и лучшія породы куръ и утокъ, благодаря чему домохозяйство въ нѣкоторыхъ станицахъ, аулахъ и имѣніяхъ значительно улучшилось и все это дѣлалось имъ и дѣлается и теперь не изъ желанія наживы, а лишь для культивированія и процвѣтанія въ его округѣ благоденствія населенія. А. А. Ниссенъ въ 1891 году былъ назначенъ вице-консуломъ для города Ростова-на-Дону, а въ 1898 г. полнымъ королевскимъ Датскимъ консуломъ для Области Войска Донского, Воронежской губерніи, портовъ Таврической губ. при Азовскомъ морѣ, Ставропольской губ., Астраханской губ. и Сѣвернаго Кавказа (Кубань, Терекъ) и Черноморской губ., съ вице-консульствами въ Новороссійскѣ, Таганрогѣ, Бердянскѣ и Маріуполѣ. Служебная дѣятельность его была отмѣчена орденами: 1) Рыцарскимъ крестомъ Данеброгъ, 2) Высшая награда Солдатскій Крестъ, 3) Большой золотой медалью за отличіе и 4) Бухарской звѣздой. Ростовъ-на-Дону.

Т-во Мюнхъ и Нееффъ.

Мюнхъ — Альбертъ Адольфовичъ. Родился 12 февраля 1852 г. и получивъ образованіе въ Германіи началъ свою коммерческую дѣятельность въ Германіи, Франціи, Бельгіи и Англіи. Широкая иниціатива и исключительная работоспособность привели А. А. еще въ молодые годы въ Россію. Предугадавъ громадную будущность, принадлежащую Ростову, А. А. обосновался въ этомъ городѣ. Для совмѣстной работы имъ былъ привлеченъ Рихардъ Эдуардовичъ Нееффъ. (Родился 8 февраля 1853 г., умеръ въ 1911 г.) Получивъ образованіе въ Германіи, Р. Э. началъ свою карьеру въ Константинополѣ. Переселившись въ Ростовъ, Р. Э. много потрудился надъ созданіемъ и развитіемъ дѣла, успѣшный ростъ котораго во многомъ зависитъ отъ его плодотворной дѣятельности. Торговое Товарищество Мюнхъ и Нееффъ было основано въ Ростовѣ-на-Дону 15 марта 1882 г. Въ то время комиссіонная дѣятельность въ Ростовѣ-на-Дону была въ зачаточномъ состояніи, и фирму „М. и Н.“ можно по справедливости назвать піонеромъ этого дѣла въ мѣстномъ краѣ. Начавъ проводить на мѣстномъ рынкѣ товары лодзинской промышленности, фирма перешла затѣмъ къ сбыту въ большомъ масштабѣ товаровъ рижскихъ, другихъ русскихъ и заграничныхъ заводовъ, имѣя, между прочимъ, въ теченіе многихъ лѣтъ представительство крупнаго россійскаго предпріятія т-ва „Проводникъ“. Въ 1911 г. въ дѣло вступили товарищами сыновья основателей — Бруно Альбертовичъ Мюнхъ и Фридрихъ Рихардовичъ Нееффъ; дѣло при этомъ было расширено основаніемъ большого оптоваго склада кожевенныхъ товаровъ. Фирма съ 1886 г. имѣетъ отдѣленіе въ Харьковѣ. Основатель фирмы, Альбертъ Адольфовичъ Мюнхъ, съ 1908 г. состоитъ королевскимъ шведскимъ вице-консуломъ въ Ростовѣ-на-Дону и кромѣ того въ теченіе пяти лѣтъ предсѣдателемъ мѣстнаго евангелическо-лютеранскаго церковнаго совѣта. Помимо предпріятій, находящихся въ Ростовѣ и Харьковѣ, Альбертъ Адольфовичъ Мюнхъ основалъ совмѣстно съ Л. Вейсомъ въ Тифлисѣ и Баку въ 1887 г. подъ фирмой „Мюнхъ и Вейсъ“, вкладчикомъ которой онъ состоитъ, такое же дѣло; нынѣ оно одно изъ первыхъ въ краѣ. Во всѣхъ предпріятіяхъ число служащихъ доходитъ до 200 человѣкъ, при чемъ обороты достигаютъ нѣсколькихъ милліоновъ рублей въ годъ. Ростовъ-на-Дону.

А. А. Мюнхъ.

Р. Э. Нееффъ.

В. А. Вшивкинъ.

Вшивкинъ — Василій Андреевичъ, хабаровскій купецъ. Родился въ 1876 г. въ Нижегородской губ. и образованіе получилъ домашнее. Фирма основана лично В. А. въ г. Хабаровскѣ въ 1901 году. Въ 1910 г. В. А. былъ образованъ Торговый Домъ бр. Вшивкины, въ который вступили родные братья В. А. — Иванъ и Михаилъ Андреевичи Вшивкины. Въ началѣ основанія фирмы дѣло было въ незначительныхъ размѣрахъ, но благодаря энергіи и честному труду стало быстро развиваться; въ настоящее время оборотъ фирмы достигаетъ около 1.500.000 руб. въ годъ и производитъ торговлю крупчаткой и зерномъ, закупая его въ Манчжуріи и продавая преимущественно въ Пріамурскомъ краѣ. Помолъ зерна Т/Д. производитъ на собственной паровой вальцовой мельницѣ въ г. Хабаровскѣ. В. А. состоитъ почетнымъ членомъ Ольгинскаго пріюта и принимаетъ живое и дѣятельное участіе въ дѣлахъ общественной и частной благотворительности и въ дѣлѣ народнаго образованія. Адресъ: г. Харбинъ, Артиллерійская ул., свой домъ.

М. И. Поповъ.

Поповъ—Матвѣй Ивановичъ, ростовскій-на-Дону купецъ, директоръ-распорядитель т-ва Николаевскаго Журавскаго порохового завода М. И. Поповъ и К° и т-ва кирпичнаго и черепичнаго производства, торговый депутатъ. Родился въ 1874 году въ г. Ростовѣ-на-Дону въ богатой купеческой семьѣ. Образованіе получилъ въ мѣстномъ реальномъ училищѣ, по окончаніи котораго помогалъ отцу въ развитіи его оптовой желѣзно-скобяной торговли. Будучи человѣкомъ иниціативы, съ большимъ запасомъ энергіи и предпріимчивости, еще на школьной скамьѣ былъ озабоченъ идеей создать самостоятельное крупное фабрично-заводское или промышленное предпріятіе. Въ поискахъ такового, М. И. въ концѣ-концовъ твердо остановился на мысли устроить пороховой заводъ, ибо пороховое дѣло казалось ему недостаточно развитымъ и представляющимъ обширное поле для энергичной дѣятельности. Послѣ долгихъ поисковъ подходящаго мѣста и послѣ долгихъ хлопотъ по Министерствамъ въ концѣ-концовъ въ 1901 году заводъ былъ воздвигнутъ въ области Войска Донского и въ томъ же году пущенъ въ ходъ. Въ началѣ дѣло это развивалось туго и терпѣло много неудачъ; но съ теченіемъ времени оно начало прогрессировать и въ данное время заводъ имѣетъ до 200 служащихъ и рабочихъ, насчитываетъ собственныхъ 25 складовъ въ разныхъ мѣстахъ Россіи и Сибири и дѣлаетъ ежегодно оборота до 200.000 р. Среди своихъ кліентовъ заводъ пользуется самымъ добрымъ именемъ какъ за качество выпускаемаго на рынокъ товара, такъ равно и за серьезное и добросовѣстное отношеніе къ дѣлу. За качество пороха фирма награждена золотыми и серебряными медалями на русскихъ выставкахъ. М. И.—піонеръ въ дѣлѣ производства кирпича машиннымъ способомъ. Благодаря его иниціативѣ и подъ его руководствомъ въ 1912 году выстроился въ Ростовѣ первый на югѣ Россіи колоссальный кирпичный заводъ для ежегодной выработки 10 милліоновъ кирпича; для этой цѣли М. И. установлены спеціально приспособленныя, для выработки кирпича машины, вывезенныя изъ Германіи, куда М. И. ѣздилъ изучать это дѣло. Построилъ большую морскую яхту „Свѣтлану“, которая въ данное время совершаетъ рейсы по Черному и Азовскому морямъ. М. И. помимо промышленной, все свободное время удѣляетъ общественной и спортивной дѣятельности, заслуживъ репутацію уважаемаго торговаго депутата и большого спортсмена. За добросовѣстное исполненіе депутскихъ обязанностей. М. И. Высочайше награжденъ серебряной медалью.

Т-вый Домъ Я. Н. Загоруйко.

Я. Н. Загоруйко.

Торговый Домъ Я. Н. Загоруйко, имѣющій нынѣ складъ машинъ и техническихъ принадлежностей въ г. Ростовѣ-на-Дону, былъ основанъ въ 1890 году въ самыхъ скромныхъ размѣрахъ и имѣлъ торговлю резиновыми и техническими издѣліями. Въ 1902 г., по смерти основателя фирмы Я. Н., все дѣло перешло къ племяннику покойнаго, Ефиму Панкратьевичу Загоруйко, который въ 1891 г. уже участвовалъ своимъ трудомъ въ дѣлѣ, раздѣляя работу дяди и пріобрѣтя солидный опытъ. Благодаря своему неутомимому трудолюбію, энергіи и знанію дѣла, Е. П. ввелъ склады техническихъ и с.-х. машинъ, доведя обороты дѣла до нѣскольскихъ сотъ тысячъ рублей. Раіонъ дѣятельности ставшаго цвѣтущимъ дѣла — весь Кавказъ. Е. П., родившійся въ 1875 году въ г. Павлоградѣ и получившій среднее образованіе, началъ, какъ сказано выше, помогать дядѣ съ 1891 года, при чемъ прослушалъ курсъ техническихъ наукъ. Е. П. принимаетъ участіе въ общественной жизни, и имя его, какъ энергичнаго коммерсанта и отзывчиваго общественнаго дѣятеля, пользуется популярностью. Г. Ростовъ-на-Дону.

Е. П. Загоруйко.

Акціонерное Общество торговли техническими издѣліями „Братья К. и А. Вюрглеръ“.

Директоръ-распорядитель
Альбертъ Яковлевичъ Вюрглеръ.

Въ августѣ 1886 г. швейцарскимъ гражданиномъ Карломъ Яковловичемъ Вюрглеръ совмѣстно съ его братомъ Альбертомъ Яковлевичемъ Вюрглеръ была основана въ Кіевѣ техническая контора, которая первоначально и существовала подъ фирмою „К. Я. Вюрглеръ“, представляя собою въ первое время скромное коммерческое предпріятіе, поставившее себѣ задачей снабженіе техническими издѣліями и матеріалами преимущественно сахарныхъ заводовъ, а также лѣсопиленъ, мельницъ и проч.

Благодаря серьезной постановкѣ дѣла и солидному отношенію обоихъ братьевъ къ интересамъ своихъ заказчиковъ, фирма постепенно развиваясь, завладѣла въ короткое время большимъ кругомъ кліентуры, что повлекло за собою значительное расширеніе ея дѣятельности.

Директоръ Правленія
Карлъ Яковлевичъ Вюрглеръ.

Съ этой цѣлью былъ открытъ въ сентябрѣ 1891 г. по Крещатику, въ домѣ Бернера, 7, магазинъ, рядомъ съ которымъ и помѣщалась техническая контора.

Магазинъ былъ снабженъ всѣми наиболѣе употребительными техническими издѣліями и матеріалами, какъ-то: инструментальными машинами для металла и дерева, инструментами кузнечными и слесарными, насосами, арматурой, трубами, ремнями и пр. и постепенно расширяясь сталъ въ сравнительно короткое время однимъ изъ самыхъ обширныхъ по разнообразію и выбору техническихъ товаровъ—складомъ въ Кіевѣ.

Интересуясь дѣломъ и сознавая важность введенія и примѣненія на практикѣ спеціальныхъ усовершенствованныхъ и способствующихъ удешевленію производства приборовъ, аппаратовъ и техническихъ издѣлій вообще, контора внимательно слѣдила за всѣми усовершенствованіями и новостями въ этой области, если они заслуживали серьезнаго вниманія, не жалѣла ни труда, ни средствъ къ ихъ пріобрѣтенію, введенію и ознакомленію съ ними заводовъ и фабрикъ не только въ районѣ юго-западнаго края, но и за предѣлами его.

Заботливое отношеніе къ дѣлу и солидныя представительства какъ заграничныхъ, такъ и русскихъ заводовъ, коими заручилась фирма, составили ей прочную репутацію въ особенности у сахарныхъ заводовъ, которымъ она первая предложила разныя техническія новости и усовершенствованія.

Въ 1896 г. Карлъ Яковлевичъ Вюрглеръ принялъ въ компаньоны долголѣтняго сотрудника своего, Альберта Яковлевича Вюрглеръ, участвовавшаго съ основанія фирмы въ этомъ предпріятіи и также очень много способствовавшаго развитію этого дѣла, вслѣдствіе чего торговое предпріятіе было преобразовано съ 1 октября 1896 г. въ Торговый Домъ „Бр. К. и А. Вюрглеръ“ въ Кіевѣ и переведено въ новое, болѣе обширное помѣщеніе, по Крещатику, въ домѣ 3.

Спустя 4 года владѣльцами фирмы учреждено, на основаніи Высочайше утвержденнаго 26 мая 1900 года устава, Акціонерное Общество подъ наименованіемъ „Акціонерное Общество торговли техническими издѣліями Братья К. и А. Вюрглеръ“, съ основнымъ капиталомъ въ 300.000 рублей, раздѣленныхъ на 300 акцій по 1000 рублей каждая, которое открыло свои дѣйствія съ 1 октября 1900 г.

Съ этого времени Акціонерное Общество „Братья К. и А. Вюрглеръ“, расширяя изъ года въ годъ свою дѣятельность подъ руководствомъ Правленія, состоящаго изъ директоровъ Карла Яковлевича Вюрглеръ, Альберта Яковлевича Вюрглеръ и Макса Эмильевича Шанцъ, достигло еще большей извѣстности и довѣрія въ своемъ районѣ и заняло безспорно первенствующее мѣсто среди однородныхъ торгово-промышленныхъ предпріятій юго-западнаго края.

Въ 1907 г. послѣ выѣзда Карла Яковлевича Вюрглеръ въ Швейцарію, состоявшаго до сихъ поръ директоромъ-распорядителемъ, на его мѣсто былъ избранъ директоромъ-распорядителемъ Альбертъ Яковлевичъ Вюрглеръ. Принявъ на себя дополнительныя представительства нѣкоторыхъ первоклассныхъ заграничныхъ и русскихъ заводовъ, общество съ этого момента все больше и больше увеличиваетъ свои обороты и достигаетъ весьма блестящихъ результатовъ, которые особенно ярко выразились въ послѣдніе годы.

Адресъ: Кіевъ, Крещатикъ, д. 3.

Торговый Домъ Г. и М. Раухвергеръ

въ Одессѣ.

Григорій Раухвергеръ.

Мануилъ Гр. Раухвергеръ.

Фирма „Г. Раухвергеръ“ основана Григоріемъ Раухвергеромъ въ 1848 году.

Въ 1870 году въ дѣло вступилъ второй сынъ его, Мануилъ Григорьевичъ Раухвергеръ, и съ этого времени фирма значится подъ именемъ „Г. и М. Раухвергеръ“.

Въ 1908 году скончался первый основатель фирмы Г. Раухвергеръ и въ настоящее время владѣльцами его доли въ дѣлѣ являются 5 остальныхъ его сыновей Н., С., Р., І. и Ш. Раухвергеры, изъ коихъ Н. Г. Раухвергеръ имѣетъ довѣренность на веденіе денежнаго хозяйства фирмы. Веденіе дѣла сосредоточивается главнымъ образомъ въ рукахъ Мануила Григорьевича Раухвергера, благодаря трудолюбію, энергіи и знаніямъ коего фирма нынѣ считается первой на южномъ побережьи Россіи по сбыту желѣза, стали, всевозможныхъ металлическихъ и строительныхъ издѣлій и матеріаловъ, дѣлая милліонные обороты.

Н. Г. Раухвергеръ.

Постоянными кліентами фирмы являются крупнѣйшія казенныя учрежденія, пароходства, кооперативныя товарищества, земства, заводы, купцы южнаго побережья и т. д.

Фирма неустанно слѣдитъ за вновь появляющимися на рынкахъ издѣліями, дѣятельно распространяетъ все наилучшее по своей спеціальности, между прочимъ также издѣлія кустарной промышленности и за распространеніе полезныхъ инструментовъ и проч. удостоена наградъ на выставкахъ. Мануилъ Григорьевичъ Раухвергеръ пользуется репутаціей опытнаго коммерсанта и Высочайше пожалованъ, на ряду съ остальными братьями, званіемъ потомственнаго почетнаго гражданина.

Въ городѣ Одессѣ владѣльцамъ фирмы принадлежитъ нѣсколько домовъ и участковъ земли по Базарной, Пушкинской, Пироговской улицѣ и др.

И. И. Галанинъ.

Галанинъ — Иванъ Ивановичъ, фабрикантъ и крупный коммерсантъ, по происхожденію крестьянинъ. Родился въ 1861 году въ с. Алексѣевкѣ, Саратовской губ., Саратовск. у., образованіе получилъ въ родной деревнѣ, въ сельской школѣ. Первоначально его дѣятельность на поприщѣ коммерціи началась съ 1879 года, когда имъ былъ выстроенъ въ родномъ селѣ кожевенный заводъ для кустарнаго производства. Послѣ этого, въ 1890 году тамъ же былъ построенъ поташный заводъ небольшой производительности. Энергія и неустанный трудъ Ивана Ивановича дали возможность, помимо указанныхъ заводовъ, основать еще одинъ поташный заводъ въ 1894 году въ селѣ Ключахъ, Вольскаго у., Саратовской губ., и въ этомъ же году въ четырехъ верстахъ отъ с. Ключей, на рѣкѣ Терешкѣ, Ив. Ив. заарендовалъ водяную мельницу у гр. Шуваловой на 12 лѣтъ. Вскорѣ на мѣстѣ этой маленькой мельницы выросло четырехэтажное зданіе, снабженное десятью вальцовыми станками и самыми послѣдними усовершенствованными машинами и аппаратами. Но это не удовлетворяло предпріимчиваго духа Ив. Ив., и онъ въ 1897 году выстроилъ въ станицѣ Лабинской, Кубанской области, поташный заводъ, который производитъ до 600 п. поташа въ сутки.

Учредивъ товарищество подъ фирмою Торговый Домъ „И. И. Галанинъ съ Бр-ми“, въ составъ котораго вошли братья — Василій, Петръ, Семенъ Ивановичи, зять Иванъ Степановичъ Кубасовъ и супруга Ив. Ив. Агриппина, Федотовна, Иванъ Ивановичъ сталъ распорядителемъ этого Торговаго Дома. Въ 1902 году при ст. Малороссійской, Влад. ж. д., былъ выстроенъ еще поташный заводъ, равный по производительности Лабинскому, и въ этомъ же году въ г. Екатеринодарѣ были пріобрѣтены мельница и маслобойный заводъ. Въ началѣ 1903 года мельница и заводъ были уничтожены пожаромъ, и вмѣсто нихъ былъ выстроенъ только маслобойный заводъ, который нынѣ оборудованъ шестью гидравлическими прессами Компаундъ, давленіемъ въ 600 атмосферъ. Четыре пресса были заказаны германскому заводу Бр. Кеберъ и два Саратовскому заводу О. Э. Берингъ и К°. Производительность маслобойнаго завода достигаетъ до 2000 пуд. масла въ 24 часа.

Всѣ производимые продукты Торговый Домъ выпускаетъ какъ на внутренній рынокъ, такъ и на заграничный. Торговый Домъ со своими продуктами — масломъ, выжимками и поташомъ принималъ участіе на выставкахъ, и получилъ за масло въ 1906 году въ Антверпенѣ — золотую, Парижѣ — Grand Prix и Москвѣ — малую золотую медаль, въ 1907 году въ Брюсселѣ — Grand Prix и въ 1910 году въ Екатеринодарѣ — большую золотую медаль. За поташъ: въ Парижѣ — золотую медаль и въ Екатеринодарѣ — большую серебр. медаль. За выжимки: въ Екатеринодарѣ въ 1910 году серебр. медаль.

Въ 1909 году Торговымъ Домомъ были пріобрѣтены на берегу Каспійскаго моря рыбные промыслы и въ этомъ же году лично Ив. Ив. организовано товарищество на паяхъ подъ фирмою „Екатеринодарское Нефтепромышленное Товарищество“ для эксплоатаціи и добычи нефти на участкахъ юрта ст. Калужской, Кубан. обл., въ 40 верстахъ къ юго-западу отъ г. Екатеринодара.

Недюжинный, трезвый умъ Ивана Ивановича, доброта его сердца, сердце русскаго крестьянина, создали ему популярность не только въ коммерческомъ мірѣ по сѣверному Кавказу и Саратовской губ., но и среди посѣвщиковъ въ Екатеринодарскомъ районѣ, особенно среди горцевъ, которыхъ онъ ссужалъ для нуждъ землепашества въ размѣрѣ отъ 25 до 500 руб.

Иванъ Ивановичъ состоитъ предсѣдателемъ Правленія о-ва кавказскихъ химическихъ заводовъ, въ Совѣтѣ Екатеринодарскаго Биржевого Комитета, въ Совѣтѣ 2-го Общества Взаимнаго Кредита и членомъ учетныхъ комитетовъ во всѣхъ кредитныхъ учрежденіяхъ г. Екатеринодара.

Торговый домъ Ф. и Б. Раммъ.

Ф. Раммъ.

Б. Раммъ.

Торговый Домъ Ф. и Б. Раммъ. Владѣльцами фирмы являются любекскій гражданинъ Фридрихъ Георгіевичъ Раммъ (дядя) и ростовскій-на-Дону купецъ Борисъ Владиміровичъ Раммъ (племянникъ). Послѣдній—сынъ извѣстнаго садовода Владиміра Георгіевича Раммъ, въ теченіе 30-ти лѣтъ завѣдывавшаго дворцовымъ садомъ Великаго Князя Михаила Николаевича въ Боржомѣ (на Кавказѣ). Родился 31-го декабря 1862 года въ Полтавской губерніи, въ имѣніи Карловкѣ, принадлежавшемъ тогда Великой Княгинѣ Еленѣ Павловнѣ, гдѣ отецъ его занималъ мѣсто главнаго садовника до Боржома. Образованіе свое Б. В. Раммъ получилъ въ Тифлисскомъ реальномъ училищѣ, а практическую подготовку по садоводству — сначала у своего отца,

въ Боржомѣ, затѣмъ у своихъ дядей, владѣльцевъ извѣстнаго тогда садоваго заведенія „К. Е. Раммъ въ Кременчугѣ“, въ Императорскомъ ботаническомъ саду въ С.-Петербургѣ и въ Германіи. Послѣ такой серьезной подготовки, Б. В. Раммъ 25-лѣтнимъ молодымъ человѣкомъ съ 1887 года открылъ въ Ростовѣ-на-Дону свое маленькое дѣло, арендовавъ для этой цѣли подъ цвѣтоводство и сѣменную торговлю участокъ земли въ 500 кв. саж. съ небольшимъ домикомъ.

Уже черезъ годъ, благодаря успѣшной работѣ неутомимаго Б. В., потребовалось значительное расширеніе дѣла и къ тому времени явился на помощь къ своему племяннику одинъ изъ владѣльцевъ фирмы „К. Е. Раммъ въ Кременчугѣ“, Ф. Г. Раммъ, обладающій огромнымъ запасомъ знаній и энергіи. Какъ старый практикъ и садоводъ, Ф. Г. Раммъ принялъ на себя техническую сторону дѣла, предоставивъ племяннику вести коммерческую часть. Послѣ года совмѣстной успѣшной работы, въ 1889 году былъ заложенъ въ 7 верстахъ отъ города Ростова-на-Дону на собственномъ участкѣ въ 17 десятинъ древесный питомникъ для разведенія массами плодовыхъ деревьевъ. Главное же вниманіе было обращено на развитіе сѣменного хозяйства, и въ этой области фирма достигла за короткое время весьма значительныхъ результатовъ, благодаря умѣлой и добросовѣстной постановкѣ дѣла.

Въ данное время, послѣ 25 лѣтъ существованія, фирма по своимъ размѣрамъ занимаетъ одно изъ первыхъ мѣстъ въ Россіи, ежегодно отпуская сотни тысячъ плодовыхъ и декоративныхъ деревьевъ, милліоны кустарниковъ и до 125 тысячъ кустовъ розъ и проч. растеній.

Всѣ произведенія фирмы экспонировались на лучшихъ выставкахъ юга Россіи и Кавказа и награждены: двумя почетными дипломами, двумя цѣнными почетными преміями, девятью большими золотыми медалями и массой другихъ наградъ и благодарностей.

Фирма состоитъ поставщикомъ Двора Его Императорскаго Величества, а также комиссіонеромъ Главнаго Управленія Землеустройства и Земледѣлія.

К. Ф. Тауэръ.

Тауэръ—Карлъ Федоровичъ, петербургскій 1-й гильдіи купецъ, завѣдующій одесскимъ отдѣленіемъ Товарищества чайной торговли „В. Высоцкій и К°“. К. Ф. родился въ 1863 году въ Курляндіи; первоначальное образованіе получилъ за границей и тамъ же окончилъ Данцигскую Коммерческую Академію. Вернувшись въ Россію, К. Ф. поступилъ на службу въ банкирскую контору „Николай Вертгеймъ“ въ Москвѣ, преобразованную впослѣдствіи въ Русскій Торгово-Промышленный Коммерческій банкъ. Затѣмъ К. Ф. служилъ два года въ Берлинѣ; съ конца 1892 года, при открытіи отдѣленія Т-ва „В. Высоцкій и К°“ въ Одессѣ, К. Ф. было предложено занять мѣсто завѣдующаго въ новомъ отдѣленіи, въ каковой должности К. Ф. состоитъ и нынѣ. За время двадцатилѣтняго завѣдыванія одесскимъ отдѣленіемъ К. Ф., т-во значительно расширило свои операціи на югѣ Россіи и Средней Азіи. Особенное вниманіе К. Ф. было обращено на развитіе торговли въ Персіи, гдѣ т-во за короткое время успѣло хорошо зарекомендовать себя и вытѣснить иностранныя фирмы изъ мѣстныхъ рынковъ. Помимо коммерческой дѣятельности, К. Ф. принимаетъ активное участіе въ общественной жизни Одессы: К. Ф. состоитъ членомъ Биржевого Общества, членомъ Совѣта Купеческаго Общества Взаимнаго Кредита и Мелкаго Ремесленнаго ссудо-сберегательнаго Товарищества, Попечителемъ Одесскаго Еврейскаго Сиротскаго Дома, членомъ Комитета Распространенія Просвѣщенія между евреями, предсѣдателемъ Попечительнаго Совѣта школы Вольфъ, казначеемъ Общества дошкольнаго воспитанія еврейскихъ дѣтей и членомъ многихъ другихъ благотворительныхъ учрежденій. Адресъ: Одесса, Обсерваторный пер., 15.

И. С. и А. С. Новиковы.

И. С. Новиковъ.

А. С. Новиковъ.

Новиковы — Иванъ Семеновичъ и Афанасій Семеновичъ, кіевскіе 1-ой гильдіи купцы, владѣльцы колоссальныхъ рыбныхъ промысловъ (по р. Волгѣ) и рыбной торговли, считающихся одними изъ первыхъ во всѣхъ отношеніяхъ въ Россіи. Родились въ г. Кіевѣ.

Въ 1899 году, послѣ смерти дяди, основавшаго вышеупомянутое дѣло въ 1864 г., братья Новиковы стали во главѣ фирмы. Молодая, несокрушимая энергія, желѣзная воля, знаніе дѣла и рѣдкая трудоспособность добросовѣстныхъ и дружныхъ братьевъ не замедлили отразиться на дѣлахъ фирмы.

Въ настоящее время ихъ рыбные промыслы считаются одними изъ образцовѣйшихъ во всѣхъ отношеніяхъ и, что пока большая рѣдкость, на промыслахъ не забыли о нуждахъ рабочихъ: устроены больницы, аптеки и пр., столь необходимыя для жизни и здоровья тружениковъ-рабочихъ, работающихъ часто въ очень тяжелыхъ условіяхъ — въ непогоду и т. д.

Подобная заботливость щедро вознаграждена была Высшимъ Судьей, и гуманные владѣльцы, являясь піонерами рыбо-коптильнаго производства, достигли милліонныхъ оборотовъ, стали владѣльцами двухъ крупныхъ пароходовъ и др. судовъ, за качество же производства были удостоены многихъ высшихъ наградъ на всемірныхъ выставкахъ.

О довѣріи потребителей и говорить не приходится: лучшимъ доказательствомъ таковой служатъ колоссальные годовые обороты крупной, прекрасно оборудованной фирмы.

Однако, помимо коммерческой, бр. Новиковы немало времени удѣляютъ и общественной дѣятельности и, состоя гласными городской думы и занимая разнаго рода должности въ общественныхъ, благотворительныхъ и просвѣтительныхъ организаціяхъ, стяжали себѣ повсюду искреннюю признательность, любовь и глубокое уваженіе.

Новиковы являются владѣльцами десяти тысячъ десятинъ лѣсного имѣнія въ Минской губерніи, пріобрѣтеннаго въ 1912 году и за непродолжительное время успѣли завести благоустроенное образцовое хозяйство съ спеціальной разводкой рыбъ и рыбныхъ прудовъ.

Кіевъ.

Фирма „Ф. Санъ-Галли“.

Ф. К. Санъ-Галли.

Ф. Ф. Санъ-Галли.

Фирма „Ф. Санъ-Галли“— основана въ 1853 году въ С.-Петербургѣ Францемъ Карловичемъ Санъ-Галли. Ф. К. началъ дѣло съ маленькой слесарно-жестяничной мастерской съ десяткомъ рабочихъ. Его труды по улучшенію качества и усовершенствованію издѣлій своей мастерской нашли достойную оцѣнку и дѣло быстро росло и ширилось. Къ концу жизни Ф. К. былъ уже владѣльцемъ большого завода и другихъ крупныхъ недвижимостей въ обѣихъ столицахъ. Заводъ со своими мастерскими литейной, механической, котельной и строительныхъ конструкцій, съ кадромъ рабочихъ до 1000 человѣкъ пріобрѣлъ въ странѣ, благодаря отличнымъ качествамъ издѣлій, широкую извѣстность и былъ награжденъ Государственнымъ гербомъ, медалями и пр. Ф. К. принималъ живое участіе и въ общественной жизни. Онъ былъ членомъ Департамента Мануфактуръ, многихъ спеціальныхъ правительственныхъ комиссій, гласнымъ Спб. городской думы и т. п. За выдающуюся полезную дѣятельность Ф. К. былъ пожалованъ званіемъ мануфактуръ-совѣтника и чиномъ дѣйствительнаго статскаго совѣтника. Ф. К. умеръ 84-хъ лѣтъ отъ роду въ 1908 г. Милліонное предпріятіе перешло къ сыну покойнаго, Францу Францевичу, принимавшему дѣятельное участіе въ дѣлѣ еще при жизни отца. Ф. Ф. старался вести дѣло по стопамъ отца, но въ 1911 г. умеръ и онъ. Нынѣ дѣло продолжаетъ вдова умершаго Ф. Ф., Виргинія Ивановна Санъ-Галли, а руководятъ имъ, за малолѣтствомъ единственнаго сына Ф. Ф., главноуполномоченные фирмы: братъ основателя фирмы Робертъ Карловичъ Санъ-Галли и многолѣтній сотрудникъ покойныхъ владѣльцевъ фирмы Владиміръ Константиновичъ Мейеръ. Заводъ и главн. конт. — въ СПБургѣ, Лиговская. 60. Отдѣленіе — въ Москвѣ, Кузнецкій Мостъ.

В. А. Щеголевъ.

В. А. Щеголевъ.

† А. Т. Щеголевъ.

Щеголевъ — Василій Алексѣевичъ, владѣлецъ оптово-розничнаго магазина стеколъ. Родился въ 1890-омъ году и образованіе получилъ въ коммерческомъ училищѣ.

Во главѣ дѣла, основаннаго нынѣ покойнымъ отцомъ Алексѣемъ Тимофеевичемъ въ 1877 году, В. А. сталъ въ 1911 году, по смерти основателя, положившаго массу труда и силъ на дѣло.

А. Т. родился въ 1852-омъ году и, по окончаніи домашняго образованія, переѣхалъ 18-лѣтнимъ юношей въ г. Ростовъ-на-Дону, занявшись вставкой стеколъ. Основавъ дѣло и занявшись поставкой стекольнаго матеріала на Владикавказскую жел. дор., покойный развилъ дѣло, обороты коего, благодаря трудамъ А. Т. и В. А., увеличились съ 50.000 до 180.000 руб. въ годъ. А. Т., не ограничиваясь столь ревностной работой въ дѣлѣ, участвовалъ и въ общественной жизни, состоя или попечителемъ или членомъ многихъ благотворительныхъ и просвѣтительныхъ учрежденій.

М. П. Минаевъ.

Минаевъ—Михаилъ Прокофьевичъ, харьковскій купецъ, директоръ-распорядитель Ново-Прохоровскаго общества каменноугольныхъ копей Донецкаго бассейна, старшина Биржевого Комитета Харьковской каменноугольной и желѣзоторговой Биржи и членъ Совѣта нѣкоторыхъ благотворительныхъ и ученыхъ учрежденій и обществъ въ г. Харьковѣ. Родился въ 1853 г. и, по окончаніи гимназіи, поступилъ на службу на желѣзную дорогу. Прослуживъ въ разныхъ должностяхъ по службѣ Движенія и Тяги около 20 лѣтъ, М. П. затѣмъ посвятилъ себя коммерческо-промышленной дѣятельности. Въ 1890 г. онъ началъ службу управляющимъ каменноугольными рудниками И. П. Прохорова, затѣмъ коммерческимъ агентомъ въ крупныхъ акціонерныхъ предпріятіяхъ. Съ 1902 г. по 1907 г. М. П. состоялъ непремѣннымъ членомъ Биржевого Комитета и гофъ-маклеромъ Харьковской каменноугольной и желѣзоторговой Биржи, каковую должность оставилъ съ пріобрѣтеніемъ въ собственность рудниковъ въ Донской области. Рудники затѣмъ перешли въ основанное имъ Ново-Прохоровское акціонерное о-во, гдѣ онъ состоитъ понынѣ предсѣдателемъ Правленія и директоромъ-распорядителемъ. Г. Харьковъ, Чернышевская, 38. Тел. 288.

Я. М. Вургафтъ.

Вургафтъ—Яковъ Моисеевичъ, потомственный почетный гражданинъ, управляющій Одесской конторой о-ва для продажи издѣлій русскихъ металлургическихъ заводовъ „Продамета“. Родился въ г. Одессѣ и образованіе получилъ въ мѣстномъ реальномъ училищѣ и въ Базельскомъ университетѣ, въ коемъ получилъ дипломъ на доктора философіи по химическому отдѣлу. Дѣятельный, энергичный и неутомимый Я. М. состоитъ управляющимъ съ 1909 г., а до сего времени занималъ рядъ видныхъ мѣстъ въ крупныхъ фирмахъ и на сахарныхъ заводахъ. Среди всѣхъ знающихъ Я. М., онъ пользуется прекрасной репутаціей честнаго труженика.

Южно-Русское Товарищество желѣзо-скобяной торговли, бывшей М. П. Дегтеревъ.

† М. П. Дегтеревъ.

Южно-Русское Товарищество желѣзо-скобяной торговли бывш. М. П. Дегтеревъ. Въ то время какъ въ краѣ торговопромышленныя предпріятія, существующія 50—100 лѣтъ, являются рѣдкостью, происхожденіе фирмы купцовъ Дегтеревыхъ восходитъ къ партіархальной эпохѣ царей Московскихъ. Она основана при царѣ Михаилѣ Ѳеодоровичѣ въ 1635 году, въ Калугѣ. Развиваясь въ теченіе болѣе двухъ вѣковъ, фирма достигла значительныхъ размѣровъ. Въ ряду множества мѣръ Императора Николая Павловича, направленныхъ къ развитію торговли и промышленности, Имъ въ 1831 году былъ вызовъ великорусскихъ купцовъ, которыми и было предпринято переселеніе въ Кіевъ. Въ числѣ лицъ, отозвавшихся на царскій призывъ, были и владѣльцы древней Калужской торговой фирмы—Дегтеревы. По переходѣ въ Кіевъ, фирма эта, благодаря энергіи руководителей ея и благопріятнымъ условіямъ, еще болѣе окрѣпла, расширивъ свою дѣятельность. Въ семидесятыхъ и восьмидесятыхъ годахъ прошлаго столѣтія обороты фирмы, во главѣ которой въ то время стоялъ покойный нынѣ почетный гражданинъ города Кіева коммерціи совѣтникъ Михаилъ Парфентьевичъ, достигли 1.000.000 руб. въ годъ. Фирма имѣла отдѣленія: въ Житомірѣ, Каменецъ-Подольскѣ, Бердичевѣ и на многихъ крупныхъ ярмаркахъ юго-западнаго края. Въ послѣдніе годы своей жизни М. П. Дегтеревъ, будучи бездѣтнымъ, совершенно охладѣлъ къ своей торговлѣ, мало-по-малу превращаясь изъ купца въ крупнаго домовладѣльца. Обстоятельство это не замедлило отразиться на дѣлахъ торговли: закупки товаровъ постепенно сокращались, отдѣленія главнаго склада были закрыты и вообще обороты фирмы значительно уменьшились.

Я. Я. Карнѣевъ.

В. П. Куцъ-Тулубовскій.

А. А. Масленниковъ.

21 декабря 1898 года М. П. Дегтеревъ умеръ, не оставивъ послѣ себя прямого потомства, и дополнителемъ воли покойнаго Михаила Парфентьевича явилась, свято чтущая его память, вдова покойнаго, Елизавета Ивановна Дегтерева, которая нашла твердую опору въ лицѣ брата своего, Николая Ивановича Баташева и всѣхъ другихъ душеприказчиковъ М. П. Дегтерева. На собраніи, которое должно было исполнить волю покойнаго, рѣшили, что справедливѣе всего передать осиротѣвшую торговлю тѣмъ, кто были ближайшими и многолѣтними сотрудниками покойнаго Михаила Парфентьевича по веденію его торговыхъ дѣлъ. Магазинъ со складами, помѣщающимися въ г. Кіевѣ, на углу Ильинской и Волошской улицъ, въ домѣ № 6-14-16 и на углу Александровской и Андреевской улицъ, въ домѣ № 40-5-7, всѣ безъ исключенія желѣзные, скобяные и другіе товары и обстановку передать въ полную собственность тремъ служащимъ покойнаго М. П. Дегтерева: Якову Яковлевичу Карнѣеву, Василію Петровичу Куцъ-Тулубовскому и Андрею Андреевичу Масленникову, прослужившимъ у покойнаго безпрерывно около тридцати лѣтъ каждый. Товарищество образовалось полное, съ капиталомъ 300,000 руб. За 1911 годъ было продано товаровъ на сумму около 1,500,000 р. Служащихъ 40 челов., рабочихъ при складахъ 20 челов. Кромѣ незначительной части имущества и капитала, оставленнаго родственникамъ, покойный М. П. Дегтеревъ все свое имущество, заключавшееся въ продажѣ большихъ домовъ въ Кіевѣ, на Крещатикѣ, подъ № 33, 38 и 41, и наличными деньгами, всего свыше 5,000,000 руб., пожертвовалъ городу Кіеву на благотворительныя учрежденія: богадѣльня на 500 челов., дѣтск. пріютъ на 120 челов., вдовій домъ на 60 челов. и т. п. Гг. Як. Яковл. Карнѣевъ (купецъ 1-й гильдіи), дворянинъ Василій Петр. Куцъ-Тулубовскій и Андрей Андреевичъ Масленниковъ (купецъ 2-й гильдіи), очень дружно работаютъ на пользу дѣла и, участвуя въ общественной жизни, пользуются большой популярностью въ обществѣ и въ кругу коммерсантовъ.

И. И. Кругловъ.

Кругловъ — Иванъ Ильичъ, потомственный почетный гражданинъ, извѣстный петербургскій подрядчикъ строительныхъ работъ и владѣлецъ кирпичнаго завода, происходитъ изъ рода, въ которомъ строительное дѣло — наслѣдственное (имъ занимался еще прадѣдъ Ивана Ильича, Яковъ Ивановичъ, крестьянинъ Ярославской губ., Даниловскаго уѣзда, д. Бутова), принимавшій участіе въ качествѣ десятника при созданіи такихъ колоссальныхъ историческихъ зданій, какъ нынѣ составляющія Театральную улицу отъ Чернышева моста; подрядами по своей спеціальности (штукатурными) началъ заниматься и дѣдъ Ивана Ильича — Феоктистъ Яковлевичъ, впослѣдствіи передавшій дѣло своимъ сыновьямъ, въ томъ числѣ отцу Ивана Ильича—Ильѣ Феоктистовичу.

Подъ руководствомъ послѣдняго, И. И., родившійся въ 1859 году, и началъ свою промышленную дѣятельность съ 1876 года. Будучи болѣе энергичнымъ и предпріимчивымъ, И. И. началъ брать, помимо своей наслѣдственной спеціальности, и другія работы „оптомъ“, сначала небольшія, а затѣмъ съ годами все крупнѣе и значительнѣе. Съ 1882 года и до сего времени, т.-е. въ теченіе 30 лѣтъ, И. И. поручаются дѣла по Министерству Императорскаго Двора въ Зимнемъ, Царскосельскомъ и др. дворцахъ. Пріобрѣтя большой кругъ знакомствъ среди архитекторовъ и инженеровъ, И. И. не отказывался и отъ иногородныхъ предлагаемыхъ ему подрядовъ; такъ, напр., въ г. Псковѣ имъ построены казармы, въ числѣ 77 зданій, для 96-го Омскаго полка. При введеніи винной монополіи Министерство Финансовъ поручило ему постройку пяти винныхъ складовъ въ Псковской и Архангельской губерніяхъ, при чемъ строить склады приходилось въ городахъ съ мало развитой строительной дѣятельностью, а потому въ силу этого, помимо постройки, пришлось заниматься и заготовкою матеріаловъ Въ г. Архангельскѣ, въ виду крайне короткаго лѣта, кирпичъ для весенняго сезона пришлось дѣлать зимою, въ спеціально выстроенномъ, въ 300 кв. саж., помѣщеніи. Благодаря этому, выдѣлка 500.000 кирпича обошлась по 54 рубля за тысячу (что крайне дорого), но за то складъ былъ выстроенъ къ сроку. Кирпичный заводъ, снабженный Германской печью, нынѣ оказываетъ г. Архангельску большую услугу, вырабатывая до 2.000.000 кирпичей, при помощи коихъ городъ имѣетъ возможность строить больше каменныхъ зданій. Въ СПБ., И. И. построилъ нѣсколько доходныхъ домовъ и казенныхъ учрежденій, въ томъ числѣ пристройку къ Императорской публичной библіотекѣ читальнаго зала. За заслуги на поприщѣ торговли и промышленности Илья Феоктистовичъ получилъ званіе потомственнаго почетнаго гражданина, и И. И. въ 1903 году на промышленной выставкѣ сѣвернаго края въ Ярославлѣ за кирпичъ и изразцы своего завода была присуждена серебряная медаль. Ежегодный средній оборотъ 300.000 рублей, при участіи 200—500 рабочихъ.

Гл. Контора: СПБ., Рузовская, 33. Отдѣл.: г. Архангельскъ, Петерб. пр., соб. домъ 138.

† Д. Ѳ. Игнатьевъ.

† Игнатьевъ—Дмитрій Ѳеоктистовичъ, потомственный почетный гражданинъ, скончался 22-го мая 1911 г.

Родился въ 1863 году въ г. Верхнеудинскѣ. По окончаніи 5-класснаго городского училища поступилъ въ Иркутское техническое училище. Д. Ѳ. началъ свою дѣятельность съ малыхъ лѣтъ торговыми операціями, имѣя универсальный магазинъ. Чисто коммерческая дѣятельность не удовлетворяла покойнаго Д. Ѳ. и, чувствуя особое призваніе къ техническимъ производствамъ и строительному дѣлу, Д. Ѳ. посвятилъ себя, главнымъ образомъ, всевозможнымъ постройкамъ, проявляя большія техническія знанія, добытыя имъ путемъ опыта. Онъ никогда не оставался глухимъ къ нуждѣ ближняго, и потому широко отзывался на общественную благотворительность. Д. Ѳ. оставилъ по себѣ память по своимъ пожертвованіямъ въ пользу Россійскаго о-ва Краснаго Креста: имъ былъ выстроенъ лазаретъ въ г. Верхнеудинскѣ, являющійся однимъ изъ самыхъ красивыхъ зданій, обошедшійся въ нѣсколько десятковъ тысячъ рублей, не считая цѣлаго ряда сверхсмѣтныхъ работъ, исполненныхъ совершенно безвозмездно. Изъ построекъ въ г. Читѣ Д. Ѳ. былъ выполненъ пассажъ Второва, зданіе котораго является лучшимъ зданіемъ г. Читы.

Д. Ѳ. не замыкался въ узкія рамки чисто коммерческихъ интересовъ: покойный, занимаясь крупной лѣсопромышленностью, былъ извѣстенъ всему населенію по своей отзывчивости ко всѣмъ нуждамъ мѣстнаго населенія, широко отзываясь не только своей помощью при народныхъ бѣдствіяхъ, являясь часто первымъ иниціаторомъ таковой, но и кормилъ бѣдноту и населеніе, давая подряды по заготовкѣ и сплаву лѣса, предлагалъ работу по постройкамъ многочисленныхъ подрядовъ громадному штату труженниковъ. Тысячами надо считать тѣхъ лицъ, которыхъ Д. Ѳ. поддерживалъ въ ихъ тяжелой трудовой жизни; многія о-ва, учрежденія и организаціи, получили поддержку отъ Д. Ѳ. Дѣятельность Д. Ѳ. была отмѣчена Высочайшимъ возведеніемъ его въ 1911 г. въ званіе потомственнаго почетнаго гражданина.

Творя добро для добра, Д. Ѳ. оставилъ по себѣ благодарную память согражданъ не только по г. Читѣ, но и въ Забайкальской области, и имя его долго будетъ жить въ сердцахъ имъ облагодѣтельствованныхъ.

За усердно-полезную дѣятельность на почвѣ общественной благотворительности, народнаго образованія и церковнаго строительства, Д. Ѳ. былъ Высочайше награжденъ орденомъ св. Станислава III ст. и 3 большими золотыми медалями на Владимірской, Аннинской и Станиславской лентахъ для ношенія на шеѣ. Кромѣ того Д. Ѳ. за пожертвованія по благолѣпію церкви удостоенъ былъ благословенія Святѣйшаго Сунода и неоднократно получалъ выраженія благодарности отъ различныхъ общественныхъ учрежденій и частныхъ лицъ.

Вдова покойнаго, Мар. Діонис., на собственныя средства, для увѣковѣченія памяти покойнаго печальника обездоленныхъ горемъ и голодныхъ, сооружаетъ ночлежный домъ на 250 чел., съ дешевой столовой, стоимостью около 50.000 рублей.

Г. Чита, Коротковская ул., с. д.

И. И. Козловъ.

Козловъ—Иванъ Ивановичъ, читинскій купецъ. Родился въ 1851 г. въ Тверской губ., въ г. Корчевѣ и образованіе получилъ домашнее. Пріѣхавъ съ отцомъ въ Сибирь, И. И. поступилъ на службу къ золотопромышленнику А. М. Чуваеву, гдѣ въ теченіе 10-лѣтняго періода изучалъ золотопромышленное дѣло. Въ награду за отлично-усердную службу Этакуйскій пріискъ былъ И. И. уступленъ Чуваевымъ за плату, и, развивая свое дѣло, И. И. въ послѣдующее время пріобрѣлъ еще пріиски: одинъ по рѣчкѣ Ушаканъ, а другой по рѣчкѣ Найнгѣ. Съ постройкой Забайкальской жел. дороги пріиски были проданы, и И. И. занялся главнымъ образомъ исполненіемъ подрядныхъ работъ на постройкѣ, параллельно заведя торговлю всевозможными товарами въ различныхъ пунктахъ жел. дороги. Въ началѣ 80 годовъ торговля велась въ незначительныхъ размѣрахъ, однако, благодаря энергіи И. И., оборотъ достигъ до 1.000.000 руб.

Въ настоящее время райономъ дѣятельности И. И. являются г. Чита и Забайкальская область съ оборотомъ до 1.000.000 руб. и на ст. Манчжурія до 400.000 руб.

И. И. состоитъ членомъ Попечительнаго Совѣта читинскихъ женскихъ гимназій, директоромъ Читинскаго женскаго пріюта Вѣдомства Учрежденій Императрицы Маріи, попечителемъ церковно-приходской образцовой школы въ теченіе 9 лѣтъ, членомъ вольно-пожарнаго общества, членомъ Императорскаго географическаго общества, членомъ Россійскаго общества Краснаго Креста, имени братства Св. Кирилла и Меѳодія; кромѣ того, И. И. принимаетъ широкое участіе въ дѣлахъ общественной благотворительности, народнаго образованія и церковнаго строительства, приходя на помощь на всякія нужды матеріальными пожертвованіями и личнымъ участіемъ въ дѣлѣ. Являясь мѣстнымъ старожиломъ съ особой отзывчивостью на общественныя нужды, И. И. вполнѣ заслужилъ существенную признательность согражданъ.

Усердно-отличная служба на поприщѣ церковнаго устройства, народнаго образованія и благотворительности была Высочайше отмѣчена награжденіемъ И. И. большими серебряными медалями для ношенія на шеѣ на Станиславской и Владимірской лентахъ, мал. серебряной медалью на Владимірской лентѣ для ношенія въ петлицѣ и нагруднымъ знакомъ Вѣдомства Учрежденій Императрицы Маріи. Кромѣ того И. И. неоднократно было преподано благословеніе Святѣйшаго Сѵнода за сдѣланныя крупныя пожертвованія. Адресъ: Чита, Коротковская ул., с. д.

Х. М. Байбековъ.

Байбековъ — Хусаинъ Мусаевичъ, потомокъ знатнаго и стариннаго татарскаго рода (нач. отъ Царствованія Михаила Ѳеодоровича), потом. почетн. гражданинъ, московскій 2-й гильдіи купецъ, крупный коммерсантъ, домовладѣлецъ, отзывчивый и выдающійся общественный дѣятель, а также кавалеръ многихъ русскихъ и иностранныхъ орденовъ и медалей. Родился въ 1855 году въ г. Касимовѣ (Рязанск. губ.) и образованіе получилъ домашнее. Имѣлъ кирпичный и бетонный заводы, а также торговлю каракулемъ и шерстью.

Удалившись на покой, Х. М. отдался общественной дѣятельности и нынѣ состоитъ: почетнымъ членомъ Елизаветинскаго благотворительнаго общества, членомъ общества распространенія практическихъ знаній между образованными женщинами, почетнымъ членомъ Касимовскаго мусульманскаго благотворительнаго общества, почетнымъ попечителемъ Уфимскаго пріюта для престарѣлыхъ мужчинъ и мальчиковъ магометанъ, пожизненнымъ почетнымъ членомъ Спб. мусульманскаго благотворительнаго общества, почетнымъ членомъ общества пособій бѣднымъ мусульманамъ г. Казани, почетнымъ попечителемъ богадѣленныхъ заведеній г. Петергофа, почетнымъ членомъ Московскаго мусульманскаго благотворительнаго общества и предсѣдателемъ его и членомъ другихъ обществъ.

За заслуги свои на трудномъ поприщѣ общественной дѣятельности Х. М. пожалованъ: золотой шейной медалью „за усердіе“ на Владимірской лентѣ и Александровской лентѣ, бронзовой медалью въ память коронованія въ Бозѣ почившаго Императора Александра III, серебряной медалью въ память коронованія Государя Императора Александра II, вензелевымъ знакомъ въ память 100-лѣтія Вѣдомства Учрежденій Императрицы Маріи, 2-мя золотыми медалями для ношенія на Владимірской и на Александровской лентахъ, а также орденами: турецкимъ „Меджидіе“ 4-й степени, персидскимъ „Льва и Солнца“ 3-ей степени и бухарскимъ „Серебряной звѣздой“ 3-ей степени.

Х. М. имѣетъ право на ношеніе мундира 5 разряда Министерства Императорскаго Двора, а также на мундиръ Вѣдомства Учрежденій Императрицы Маріи Ѳеодоровны 4-й степени, и неоднократно имѣлъ честь представляться Его Высочеству Эмиру Бухарскому и Ея Императорскому Высочеству Великой Княгинѣ Елизаветѣ Феодоровнѣ. Имя Х. М., какъ энергичнаго коммерсанта, выдающагося общественнаго дѣятеля и щедраго благотворителя, пользуется рѣдкимъ уваженіемъ въ общественныхъ кругахъ. Москва, Цвѣтной бульваръ, соб. домъ.

Т-во А. Заргарьянцъ, Ф. Вартазарьянцъ и К°.

Аветисъ А Заргарьянцъ.

Арутюнъ А. Заргарьянцъ.

Т-во А. Заргарьянцъ, Ф. Вартазарьянцъ и К°—основано въ 1890 г. въ г. Тифлисѣ Аветисомъ Айрапетовичемъ Заргарьянцъ, имѣя своей спеціальностью кожевенное и бурочно-войлочное производство, для каковой цѣли т-во владѣетъ кожевеннымъ заводомъ и бурочно-войлочной фабрикой.

А. А., основатель предпріятія, родился въ с. Н.-Акулисы, Эриванск. губ., въ 1855 году и съ 17 лѣтъ посвятилъ себя промышленной дѣятельности въ области кожевеннаго производства. Начавъ съ должности рабочаго, А. А. постепенно прошелъ всѣ стадіи дальнѣйшей службы, въ совершенствѣ изучивъ и самое дѣло (на службѣ при самыхъ крупныхъ однородныхъ фирмахъ) и рынокъ сбыта производства. А. А. съ цѣлью изученія дѣла совершилъ спеціальныя поѣздки за границу, получивъ такимъ путемъ возможность на мѣстѣ ознакомиться со всѣми усовершенствованіями дѣла. Въ 1890 г. А. А. учредилъ кожевенный заводъ, а въ 1900 г. — войлочную фабрику. Благодаря всестороннему знанію дѣла, энергіи владѣльцевъ и добросовѣстному отношенію къ покупателямъ, дѣла т-ва пошли прекрасно, и нынѣ предпріятіе, пользуясь большою популярностью среди мѣстнаго населенія, заняло солидное положеніе по своей отрасли въ краю. Владѣльцы дѣла считаются знатоками своей спеціальности. Непосредственнымъ сотрудникомъ основателя является Арутюнъ Айрапетовичъ Заргарьянцъ, братъ А. А., родившійся въ 1857 г.

А. А. Бохановъ.

Бохановъ — Андрей Андреевичъ, директоръ кожевеннаго завода А. А. Боханова, членъ Одесскаго автомобильнаго клуба, Екатерининскаго и Черноморскаго яхтъ-клубовъ, товарищъ предсѣдателя „Sporting Club'a". Родился въ гор. Одессѣ въ 1888 году и образованіе получилъ въ лицеѣ Verneuil въ Нормандіи и въ Императорскомъ Новороссійскомъ университетѣ; по окончаніи такового, А. А. посвятилъ себя коммерческой дѣятельности, ставъ во главѣ кожевеннаго завода своего отца, управленію коего А. А. отдаетъ все свое время. Началъ свою спортивную дѣятельность А. А. съ 1908 года, когда и былъ избранъ во всѣ спортивныя организаціи города. Въ 1912 году А. А. былъ избранъ членомъ Крымскаго горнаго клуба. Въ 1913 году А. А. пріобрѣлъ машину Dixc 20 силъ. Несмотря на молодые годы, А. А. успѣлъ завоевать въ спортивномъ мірѣ широкую популярность и имя А. А., какъ энергичнаго директора и выдающагося спортсмена, пользуется всюду глубокимъ уваженіемъ. Г. Одесса, кожевенный заводъ А. А. Боханова.

Товарищество Азовскаго Кожевеннаго Производства.

Т-во Азовскаго Кожевеннаго Производства основано было въ 1895 г. по иниціативѣ таганрогскаго 1 гильдіи купца Ивана Амвросіевича Скараманга и таганрогскаго 2 гильдіи купца Ивана Лукича Коресси. На первыхъ порахъ существованія товарищество испытывало немало затрудненій, имѣло сильную конкуренцію съ привозными фабрикатами изъ другихъ мѣстъ Россіи, съ одной стороны, и страдало отсутствіемъ оборотныхъ средствъ, съ другой стороны. Однако, благодаря исключительной энергіи члена-учредителя т-ва И. Л. Коресси дѣло, развиваясь, дало возможность оборудовать заводъ по послѣднему слову техники. Насколько солидно дѣло въ данное время, можно заключить изъ того, что въ 1912 — 1913 операціонномъ году заводъ обработалъ 165.000 кожъ на сумму 5.000.000 руб. Нельзя не отмѣтить особенно полезную дѣятельность директора-распорядителя Эмилія Викторовича Плисніе. За время его управленія дѣлами т-ва дважды состоялся выпускъ паевъ т-ва на сумму 800.000 руб.

Постояннымъ предсѣдателемъ правленія т-ва состоялъ учредитель т-ва П. А. Скараманга, со смертью же П. А. предсѣдателемъ правленія былъ избранъ членъ правленія А. Буви. Членами состоятъ гг. Г. Канъ, А. Ванъ-Кютсемъ, К. Вотерсъ и Г. Тервань.

I. П. Крысинъ.

Крысинъ—Іона Петровичъ, государственный крестьянинъ. Родился въ 1856 году въ Воронежской губ. и образованіе получилъ домашнее. Фирма основана лично І. П. въ 1882 году въ незначительныхъ размѣрахъ; однако, благодаря энергіи и честному труду, стала постепенно расширяться, и въ настоящее время оборотъ фирмы достигаетъ свыше 250.000 рублей въ годъ. Фирма производитъ торговлю сырьемъ: кожами, овчиной и конскимъ волосомъ. І. П. состоитъ: членомъ Биржевого Комитета, пожизненнымъ членомъ вольно-пожарнаго о-ва, членомъ Иркутскаго о-ва поощренія рысистаго коннозаводства, пожизненнымъ членомъ Знаменскаго попечительства о бѣдныхъ, членомъ Россійскаго общества Краснаго Креста, членомъ Иркутскаго О-ва Взаимнаго Кредита, членомъ раскладочнаго присутствія при Казенной Палатѣ; кромѣ того І. П. принимаетъ участіе въ дѣлахъ общественной и частной благотворительности и въ дѣлѣ народнаго образованія. Адресъ: Иркутскъ, Знаменское предмѣстье, Брянская ул., с. домъ 22. Тел. 521.

В. А. Трескаловъ.

Трескаловъ—Василій Анфимьевичъ, владѣлецъ шорнаго дѣла. Родился въ дер. Тюляхетно (Яросл. губ.) въ 1852 году и образованіе получилъ домашнее. 10-ти лѣтъ отъ роду В. А. началъ обучаться шорной торговлѣ, и послѣ 25 лѣтъ службы въ лавкѣ Рябцова основательно изучилъ дѣло. Скопивъ немного денегъ, В. А. открылъ свое дѣло, которое, благодаря неутомимой дѣятельности владѣльца, постепенно расширялось, достигнувъ настоящаго солиднаго положенія. В. А. извѣстенъ по своей отрасли какъ въ Москвѣ, такъ и въ провинціи, и состоитъ членомъ Купеческаго О-ва Взаимнаго Кредита. Среди всѣхъ знающихъ его, В. А. заслужилъ глубокое уваженіе, какъ энергичный и дѣятельный коммерсантъ и отзывчивый человѣкъ. Москва, Балчугъ, д. Варыханова. Тел. 87-57.

Администрація по дѣламъ Торговаго Дома „Н-ки И. И. Зурова".

Торговый домъ „Н-ки И. И. Зурова" образовался изъ дѣла, основаннаго Иваномъ Ивановичемъ Зуровымъ въ 1848 году и имѣетъ спеціальностью торговлю металлами.

Самъ И. И. служилъ въ Торговомъ Домѣ Рѣдозубова въ Н.-Новгородѣ, и, основавъ свое дѣло, сталъ скупать и продавать оптомъ въ колоссальномъ размѣрѣ металлы.

Въ 1879 году, по смерти И. И., дѣло стали продолжать наслѣдники, которымъ очень повредилъ металлургическій кризисъ въ 1902 году.

Въ 1902 году была учреждена администрація.

Подъ руководствомъ администраціи дѣло опять окрѣпло и торговый оборотъ значительно увеличился.

Почти со всѣми кредиторами расчеты закончены и въ текущемъ 1913 году администрація будетъ снята.

Администраторами состоятъ: С. Ю. Гольдбергъ, Л. В. Овсянниковъ и Г. Л. Схолль-Энгбертсъ. Управляющимъ дѣлами администраціи состоитъ П. А. Николаевъ. Москва, Балчугъ, д. Титова.

Т-во Ташина желѣзодѣлательнаго завода.

Товарищество Ташина желѣзодѣлательнаго завода—основано въ 1853 году г.г. А. Н. Карамзинымъ и горнымъ инженеромъ А. И. Узатисъ.

Заводы Товарищества находятся въ Ардатовскомъ уѣздѣ, Нижегородской губерніи.

При заводѣ имѣются собственные богатые желѣзные рудники.

Предметомъ производства завода являются: штыковой чугунъ, сортовое сварочное желѣзо и посудное и печное чугунное литье.

Въ 1898 году заводы были заново переоборудованы, на что израсходовано около 500.000 руб., и благодаря этому производство развилось и достигнуть выпускъ наилучшихъ по качеству металловъ.

Въ особенности славится въ Россіи Ташинскій литейный чугунъ марки „Русскій Шотсъ".

Въ 1902 году, вслѣдствіе металлургическаго кризиса, по дѣламъ Товарищества была учреждена администрація, которая снята въ 1912 году.

Во главѣ дѣла, съ этого времени, стоятъ: члены Правленія: г. г С. Ю. Гольдбергъ, Я. А. Левинъ, Л. В. Овсянниковъ и Г. Л. Схолль-Энгбертсъ; кандидатомъ директора К. Ф. Корженецкій и главнымъ довѣреннымъ Правленія И. А. Николаевъ.

Правленіе: Москва, Балчугъ, д. Титова.

Эмиль Вюрглеръ и К°.

Фирма Эмиль Вюрглеръ и К° — основана 1-го января 1894 года лично швейцарскимъ гражданиномъ Эмилемъ Яковлевичемъ Вюрглеръ и имѣла своей спеціальностью обслуживаніе земледѣл. заводовъ и мельницъ. Въ 1896—7 году дѣло перешло на каменноуг. и желѣзн. рудники, а также на металлур. заводы, давъ въ первый 1894 годъ всего 100.000 р. годового оборота. Нынѣ оборотъ достигъ свыше 1. 100.000 р. и имѣетъ районы сбыта: Екатеринославская губернія, область Войска Донского и Кавказъ. Э. Я. родился въ гор. Псковѣ въ 1867 году и образованіе получилъ въ 1-й кіевской гимназіи, закончивъ таковое за границей. Послуживъ затѣмъ управляющимъ Южно-Русскаго Техническаго о-ва въ Кіевѣ, Э. Я. въ 1894 г. открылъ свое дѣло, которое въ данное время, благодаря рѣдкому трудолюбію и энергіи владѣльца, пользуется лучшей репутаціей среди многочисленныхъ потребителей. Э. Я.—учредитель акціонернаго о-ва костеобрабатывающихъ зав. въ Нижнѣ-Днѣпровскѣ, членъ биржевого комитета, арбитражной комиссіи и многихъ благотворительныхъ о-въ, являясь щедрымъ благотворителемъ и отзывчивымъ общественнымъ уважаемымъ дѣятелемъ.

Т-во И. С. Панченко.

Иванъ Степановичъ Панченко † въ 1904 г.

Товарищество И. С. Панченко—учреждено было въ г. Ростовѣ-на-Дону коммерціи совѣтникомъ Иваномъ Степановичемъ Панченко въ 1899 году и имѣло своей цѣлью эксплоатацію писчебумажныхъ фабрикъ и антрацитовыхъ копей. Антрацитовые рудники въ Грушевско-Власовскомъ раіонѣ Иваномъ Степановичемъ Панченко были открыты въ 1870 году. Первоначальная глубина ихъ была доведена до 70 саженъ. Открытіе же писчебумажной фабрики относится къ 1879 году. Въ началѣ разработка рудниковъ давала не болѣе 1.000.000 пудовъ (въ 1870 году), впослѣдствіи же, благодаря умѣлой постановкѣ дѣла и энергіи владѣльцевъ, разработка давала 6-7 милліоновъ пудовъ. Также успѣшно подвинулась впередъ и эксплоатація писчебумажныхъ фабрикъ, вырабатывающихъ нынѣ 1. 500 пудовъ всевозможныхъ бумагъ въ сутки. Благодаря усовершенствованію писчебумажнаго дѣла Товарищество состоитъ поставщикомъ телеграфной ленты для Главнаго Управленія Почтъ и Телеграфовъ. Владѣлецъ дѣла Иванъ Степановичъ Панченко родился въ 1834 году и образованіе получилъ домашнее. Въ 1862 году Иванъ Степановичъ Панченко переселился въ г. Ростовъ-на-Дону, совершая коммерческія поѣздки, изъ коихъ отлично ознакомился съ требованія рынка и вошелъ въ сношенія съ крупными фирмами Россіи и заграницы. Скончался въ 1904 году. Много отдавая времени коммерческимъ дѣламъ, Иванъ Степановичъ Панченко былъ не чуждъ и общественный дѣятельности и состоялъ: членомъ Учетнаго Комитета Государственнаго банка, членомъ О-ва Взаимнаго Кредита, Гласнымъ Городской Думы, учредителемъ лазарета Краснаго Креста въ русско-турецкую войну и т. д., заслуживъ глубокое уваженіе и искреннюю любовь всѣхъ, съ кѣмъ бы онъ ни встрѣчался по дѣламъ или въ о-вѣ. Создавъ почти изъ ничего огромное дѣло, Иванъ Степановичъ Панченко являлся однако очень скромнымъ человѣкомъ, щедро оказывающимъ крупную помощь бѣдному обездоленному люду.

† Н. Я. Оглоблинъ.

Коммерціи-Совѣтникъ.

Оглоблинъ — Николай Яковлевичъ, нынѣ покойный, основатель популярнаго книжнаго издательства, издавшій капитальные труды проф. Владимірскаго-Буданова, Побѣдоносцева, Жилина, Синайскаго, Зилова, Сикорскаго, Дементьева, Патона и др., передалъ въ свое время все дѣло своей супругѣ и сыну Владиміру Николаевичу.

Являясь нынѣ главнымъ руководителемъ всего дѣла, Владиміръ Николаевичъ, родившійся въ 1888 году и окончившій кіевское коммерческое училище, очень энергично и дѣятельно продолжаетъ принимать всевозможное для достиженія цѣлей солиднаго издательства.

Благодаря внимательному и любезному отношенію къ публикѣ, знанію дѣла и трудолюбію со стороны неутомимыхъ владѣльцевъ и, главнымъ образомъ, руководителя дѣла Владиміра Николаевича, обороты и популярность симпатичнаго издательства непрерывно прогрессируютъ, пользуясь глубокимъ уваженіемъ самыхъ просвѣщеннѣйшихъ круговъ всей Россіи.

Не ограничиваясь дѣятельностью коммерсанта и издателя, Владиміръ Николаевичъ является неутомимымъ и щедрымъ членомъ многихъ благотворительныхъ и просвѣтительныхъ обществъ въ г. Кіевѣ.

Кіевъ, Крещатикъ, домъ 10, книжный магазинъ.

Торговый домъ Бр. Кальфа.

Фабрика Торг. Дома „Бр. Кальфа“ въ Харьковѣ была основана въ 1896 году и имѣетъ своей спеціальностью производство и торговлю табачными издѣліями. Открыта была фабрика на самыхъ скромныхъ началахъ и число рабочихъ доходило всего до 30 человѣкъ, при первомъ годовомъ платежѣ за выбранныя ею бандероли въ 62.920 р. 20 к.

Благодаря трудолюбію, энергіи и опыту владѣльца, дѣло изъ года въ годъ развилось и увеличилось настолько, что въ 1912 году число рабочихъ достигло 200 человѣкъ, а въ пользу казны уплачено одного бандерольнаго сбора 632.625 рублей.

Вышеприведенныя цифры, а также и то обстоятельство, что издѣлія фирмы, имѣвшія сбытъ только въ мѣстномъ районѣ, теперь распространены повсюду, служатъ яснымъ доказательствомъ, что торговое дѣло, руководителями котораго, кромѣ основателя фирмы Марка Моисеевича Кальфа, являются его братья, Абрамъ и Гелель Моисеевичи Кальфа, находится въ столь опытныхъ рукахъ, что дальнѣйшее развитіе и процвѣтаніе дѣла можно считать вполнѣ обезпеченнымъ.

Д. А. Поповъ.

Поповъ—Дмитрій Артемьевичъ, владѣлецъ табачной фабрики наслѣдниковъ А. М. Попова, существующей съ 1860 г., окончилъ Императорскій Новороссійскій университетъ, вступилъ въ дѣло въ 1892 году. До 1895 года фирма дѣлала годовой оборотъ въ 400.000 р.; постепенно развиваясь, въ настоящее время фабрика вырабатываетъ исключительно высшіе сорта табака и папиросъ на сумму свыше 3.000.000 рублей; подобный ростъ дѣла вызвалъ необходимость новаго помѣщенія и установки новыхъ машинъ и двигателей. Въ настоящее время предпринята постройка новыхъ корпусовъ для помѣщенія фабрики, согласно послѣднимъ требованіямъ строительной техники и гигіены. Д. А., какъ человѣкъ гуманный и отзывчивый, состоитъ членомъ многихъ благотв. учрежд. въ Одессѣ и пользуется всеобщими симпатіями и уваженіемъ.

Торговый Домъ „Э. Иммеръ и Сынъ“.

Торговый Домъ „Э. Иммеръ и Сынъ“ существуетъ въ Москвѣ 55-й годъ, имѣя главною задачею сѣменную торговлю. Фирма основана Э. И. Иммеръ въ 1857 г. За смертью Э. И. дѣло перешло къ сыну его, А. Э. Иммеръ, и въ 1901 г. перешло къ настоящимъ владѣльцамъ: Ф. А. Энгель, Н. В. Шехтель и В. М. Кузнецову.

Постоянныя заботы фирмы — не только удовлетворять спросу гг. хозяевъ на доброкачественные сѣмена полевыхъ, огородныхъ, цвѣточныхъ и древесныхъ сѣмянъ, но также тщательно изслѣдовать обращаемые въ продажу продукты. Эти двѣ цѣли достигаются организаціей Торгов. Дома предпріятія.

Въ теченіе своей 55 лѣтней дѣятельности фирма была награждена на разныхъ выставкахъ и конкурсахъ 100 золотыми и серебряными медалями.

Затѣмъ въ 1881 г. Высочайшею милостью фирма удостоена званія поставщиковъ Двора Его Императорскаго Величества, съ правомъ изображенія государственнаго герба.

Въ 1892 г. за участіе на Ботанической Акклиматизаціонной выставкѣ въ Москвѣ присуждена Торговому Дому „Э. Иммеръ и Сынъ“ по отдѣламъ огородничества, садоводства и промышленныхъ растеній — высшая награда — почетный дипломъ.

На XVI Всероссійской Промышленной и Художественной выставкѣ 1896 года въ Нижнемъ-Новгородѣ фирма удостоена высшей награды—государственнаго герба.

Н. В. Шавинъ и И. А Суриковъ.

Н. В. Шавинъ.

И. А. Суриковъ.

Шавинъ — Ник. Вас. и Суриковъ — Ив. Андр., учредители фирмы, спеціальность которой торговля табачными, москательными и писчебумажными товарами. Родились: первый въ 1864 году, а второй въ 1874 году, послѣ чего первый получилъ образованіе въ уѣздномъ училищѣ, а второй — въ церковно-приходской школѣ. Послѣ добросовѣстныхъ приготовленій въ 1902 г. открыли свое дѣло, которое, благодаря исключительной энергіи и большому запасу знаній основателей, настолько шагнуло впередъ, что увеличился годовой оборотъ дѣла, и среди многочисленныхъ покупателей оно заслужило самую лучшую репутацію. Адресъ: Н.-Новгородъ, Нижній базаръ, уголъ Рождественской и Зеленинскаго съѣзда. Телефонъ 9-45.

Я. Г. Эссъ.

Эссъ—Янкель Гиршовичъ, маріупольскій крупный купецъ. Родился въ Минской губ. въ 1859-омъ году. 20-ти лѣтъ отъ роду Я. Г. пріѣхалъ въ Ростовъ-на-Дону съ 15 коп. въ карманѣ и занялся извозомъ. Черезъ годъ Я. Г. у этого же хозяина перешелъ въ мучное дѣло, а въ 1885 г. на рудники, сталъ приказчикомъ при угольномъ дѣлѣ. Черезъ три года Я. Г. опять вернулся въ г. Ростовъ-на-Дону и, купивъ 4-хъ лошадей, занялся перевозкой угля со складовъ на мельницы. Познакомившись съ г. Бакановымъ, Я. Г. поступилъ къ нему приказчикомъ на мельницу, а послѣ передачи мельницы другому лицу Я. Г. былъ сдѣланъ управляющимъ мельницей. Во время расцвѣта угольнаго дѣла Я. Г. оставилъ службу и открылъ мучную и зерновую торговлю, въ то же время начавъ поставку угля въ порты Азовскаго и Чернаго морей. Въ данное время Я. Г. поставляетъ отъ 4—5.000.000 пуд., угля въ годъ. Районъ дѣятельности—весь югъ Россіи. Я. Г. принимаетъ дѣятельное участіе и въ общественной жизни и состоитъ старостой еврейскаго кладбища, членомъ попечительства въ еврейской богадѣльнѣ, членомъ кредитныхъ и благотворительныхъ о-въ и т. д. Среди всѣхъ окружающихъ за трудолюбивый характеръ, отзывчивость и доброе сердце, Я. Г. пользуется лучшей репутаціей.

Б. И. Хельмеръ.

Хельмеръ — Борисъ Ивановичъ, ростовскій-на-Дону купецъ, владѣлецъ хлѣбной и шерстяной комиссіонной конторы, выдающійся коммерсантъ, членъ учетнаго комитета Купеческаго О-ва Взаимнаго Кредита и уполномоченный въ 1-мъ О-вѣ Взаимнаго Кредита, членъ биржевого комитета и и т. д. Родился въ 1857 году и образованіе получилъ домашнее. Въ 1885 году, послѣ основательнаго изученія хлѣбнаго рынка, Борисъ Ивановичъ съ небольшими средствами, пользуясь довѣріемъ крупныхъ фирмъ, открылъ свое вышеупомянутое дѣло. Благодаря исключительной добросовѣстности, трудолюбію и энергіи неутомимаго хозяина, дѣла фирмы въ данное время идутъ блестяще. Фирма считается нынѣ одной изъ лучшихъ по своей спеціальности и имѣетъ крупные годовые, прогрессирующіе обороты. Дѣятельность фирмы распространяется на область Войска Донского, на Ставропольскую губернію и часть Воронежской. Среди потребителей фирма пользуется лучшей репутаціей за добросовѣстное и отличное выполненіе торговыхъ операцій. Г. Ростовъ-на-Дону, уг. Никол. пер. и Ворон. ул., соб. домъ.

Х. А. Феофани.

Ф е о ф а н и — Харлампій Афанасьевичъ, крупный коммерсантъ гор. Ростова-на-Дону, ктиторъ греческой церкви, членъ совѣта Греческаго благотворительнаго общества, энергичный общественный дѣятель и щедрый благотворитель. Родился въ 1850 году на островѣ Кефалоніи и образованіе получилъ домашнее. Четырнадцати лѣтъ отъ роду Харлампій Афанасьевичъ пріѣхалъ въ Россію матросомъ и, служа таковымъ 8 лѣтъ, плавалъ только на Черномъ морѣ. Плаванія эти выдвинули Харлампія Афанасьевича, и онъ сталъ сперва капитаномъ на суднѣ, а затѣмъ на пароходахъ, пріобрѣвъ съ братомъ Ѳеодоромъ судно, подымающее 3000 пудовъ груза, и постепенно нѣсколько парусныхъ судовъ. Не ограничиваясь покупкой этихъ судовъ, Харлампій Афанасьевичъ въ 1885 году купилъ первую баржу „Кефалонію". Благодаря удачнымъ и неутомимымъ трудамъ трудолюбиваго капитана Харлампія Афанасьевича, дѣло его достигло прекрасныхъ результатовъ, и фирма насчитываетъ нынѣ до тринадцати баржъ. Баржи это были первыми въ гор. Ростовѣ-на-Дону и способствовали развитію экспорта, совершая рейсы въ Черномъ и Азовскомъ морѣ. Кромѣ баржей имѣетъ заграничный пароходъ, подъемомъ 360.000 пуд., совершающій рейсы въ Америку и друг. государства. Харлампій Афанасьевичъ достигъ большой популярности, какъ одинъ изъ энергичнѣйшихъ общественныхъ дѣятелей, способствующихъ развитію просвѣщенія: такъ, напримѣръ, имъ выстроено, совмѣстно съ его братьями, въ память умершаго въ 1909 году брата Ѳеодора, 2-этажное зданіе для 4-класснаго греческаго училища. Харлампій Афанасьевичъ является также домовладѣльцемъ, владѣльцемъ дока, судостроительнаго завода баржей, а также кавалеромъ греческаго ордена за полезную и просвѣщенную дѣятельность. Въ дѣлѣ участвуютъ своимъ трудомъ два сына Х. А. — Афанасій и Михаилъ Харлампіевичи. Родились они: первый въ 1882 г., второй—въ 1884 году и оба, получивъ образованіе за границей, принимаютъ плодотворнѣйшее участіе въ дѣлѣ, радуя энергіей любимаго ими отца.

Д. М. Целентисъ.

Целентисъ — Діонисій Минаевичъ, ростовскій купецъ, родился въ 1840 году за границей и образованіе получилъ домашнее. Въ 1856 году Діонисій Минаевичъ посвятилъ себя мореплаванію, коимъ занимался до 1866 года; въ 1876 году Діонисій Минаевичъ открылъ самостоятельное дѣло по хлѣбной части. Благодаря дѣятельности Діонисія Минаевича, дѣло его развивается и обслуживаетъ внутреннія губерніи Россіи. Діонисій Минаевичъ около 6 лѣтъ безсмѣнно состоитъ предсѣдателемъ Греческаго благотворительнаго общества, участвуетъ въ сооруженіи церквей, и вообще, благодаря своему сердечному, гуманному отношенію къ людямъ, пользуется извѣстностью, какъ симпатичный общественный дѣятель.

А. И. Волохинъ.

Волохинъ — Александръ Ивановичъ, родился въ Херсонской губерніи въ 1871 году. Получивъ первоначальное образованіе въ херсонской гимназіи, Александръ Ивановичъ поступилъ въ Императорскій Московскій университетъ, который и окончилъ въ 1896 году. Окончивъ университетъ и прослуживъ нѣкоторое время чиновникомъ особыхъ порученій при херсонскомъ губернаторѣ Оболенскомъ, Александръ Ивановичъ всецѣло отдался общественной дѣятельности и состоялъ нѣсколько лѣтъ гласнымъ Херсонскаго Губернскаго Земскаго Собранія. Заслуживъ на этомъ поприщѣ завидную репутацію среди мѣстныхъ общественныхъ дѣятелей, Александръ Ивановичъ съ большей энергіей отдался общественному служенію и въ настоящее время занимаетъ видное и отвѣтственное положеніе, состоя почетнымъ мировымъ судьей по Херсонскому уѣзду. Отдавая свои силы общественному служенію, Александръ Ивановичъ въ то же время находитъ возможность заниматься и своими коммерческими дѣлами, выказывая при этомъ блестящія способности. Въ настоящее время Александру Ивановичу принадлежитъ лучшая на югѣ Россіи конюшня и конскій заводъ. Являясь довольно крупнымъ землевладѣльцемъ, А. И. поставилъ свою сельско-хозяйственную экономію на подобающую высоту. Коммерческая дѣятельность точно такъ же не чужда Александру Ивановичу: въ настоящее время онъ является совладѣльцемъ пароходства по линіямъ: Одесса — Херсонъ, Одесса — Аккерманъ, Херсонъ — Александровъ. Энергично работая во всѣхъ этихъ областяхъ, Александръ Ивановичъ вызываетъ вполнѣ понятное уваженіе со стороны всѣхъ близко его знающихъ.

И. А. Супруновъ.

Супруновъ — Иванъ Александровичъ, ростовскій крупный коммерсантъ, родился въ 1874 году въ Донской области и образованіе получилъ въ ростовскомъ реальномъ училищѣ.

По окончаніи училища Иванъ Александровичъ посвятилъ себя коннозаводству и сельско-хозяйственной дѣятельности въ области Войска Донского, при чемъ дѣло называется „Донское частное коннозаводство".

Дѣло это начато еще отцомъ, Александромъ Демьяновичемъ, въ 1883 году, послѣ смерти котораго въ 1904 году хозяиномъ сталъ И. А.

Дѣятельность „Коннозаводства" имѣетъ общегосударственное значеніе и извѣстное количество приплода съ каждаго участка поступаетъ для ремонта кавалеріи. Прекрасные результаты дало неутомимому Ивану Александровичу и сельское хозяйство: хлѣбопашество, овцеводство и скотоводство, а также паровая мельница, основанная по послѣднему слову техники лично И. А. и вырабатывающая нынѣ 8.500 пуд. въ день.

Районъ дѣятельности фирмы — востокъ, сѣверъ, Донская область, Кавказъ и мѣстный край.

И. А. — предсѣдатель о-ва Донскихъ коннозаводчиковъ, предсѣдатель правленія т-ва Ф. В. Солодова и пайщикъ въ 3 частныхъ банкахъ.

Н-ки Н. И. Чурилина.

† *Н. И. Чурилинъ.*

Фирма „Н-ки Н. И. Чурилина“ — основана въ 1873 году въ гор. Ростовѣ-на-Дону нынѣ покойнымъ Николаемъ Ивановичемъ Чурилинымъ, получившимъ образованіе домашнее.

Прослуживъ до открытія своего дѣла управляющимъ чугунно-литейнаго завода Фронштейнъ въ гор. Ростовѣ-на-Дону, Н. И. открылъ пивоваренный заводъ и макаронную фабрику, а также мукомольную мельницу.

Дѣло, созданное въ началѣ на самыхъ скромныхъ основаніяхъ, благодаря неутомимой дѣятельности Н. И., превратилось въ одно изъ крупныхъ предпріятій въ мѣстномъ краѣ.

Кромѣ того, Н. И. развѣдалъ и оборудовалъ два крупныхъ антрацитовыхъ рудника въ Грушевско-Власовской котловинѣ.

Своею кипучей энергіей Н. И. чрезвычайно способствовалъ оживленію мѣстнаго края, вполнѣ заслуженно пользуясь широкой извѣстностью, какъ общественный дѣятель.

Состоя гласнымъ думы, временно замѣщалъ городского голову, а также былъ чл. управы, чл. учетнаго Комитета Государственнаго банка, членомъ Совѣта О-ва Взаимнаго Кредита, предсѣдателемъ строительной комиссіи по постройкѣ въ Ростовѣ Средне-Техническаго училища и почетнымъ попечителемъ Средне-Техническаго и Ремесленнаго училищъ, членомъ Совѣта Комитета Торговли и Мануфактуръ, членомъ Комитета Донскихъ Гирлъ, Донского рѣчного комитета, биржевымъ старшиною, членомъ Донского областного по фабричнымъ и горнозаводскимъ дѣламъ Присутствія и многихъ общественныхъ, благотворительныхъ и просвѣтительныхъ организацій. Н. И. всюду заслужилъ исключительную популярность энергичнаго человѣка. Всемилостивѣйше награжденъ за отлично-усердную и полезную дѣятельность многими наградами, а также получилъ званіе потомственнаго почетнаго гражданина.

4-го іюня 1912 г. умеръ Н. И. и все дѣло перешло къ Михаилу и Александру Николаевичамъ, которые еще при жизни отца участвовали въ дѣлѣ.

Гор. Ростовъ-на-Дону, Почтовый переулокъ, с. д. 41 и 43.

Я. О. Ходяковъ.

Ходяковъ—Яковъ Осиповичъ, ростовскій н/Д. 1-й гильдіи купецъ и личный почетный гражданинъ, гласный городской думы, членъ учетнаго комитета Городского общественнаго банка, членъ общественныхъ, благотворительныхъ и просвѣтительныхъ обществъ, владѣлецъ мукомольныхъ мельницъ въ гг. Ростовѣ н/Д., Владикавказѣ и Армавирѣ, съ общей выработкой зерна 12.000 пудовъ въ сутки. Родился въ 1848 году въ слободѣ Алексѣевкѣ, Таганрог. округа, образов. получилъ домашнее. Пріѣхавъ въ г. Ростовъ-на-Дону, открылъ вмѣстѣ съ отцомъ хлѣбопекарное дѣло, существующее и до настоящаго времени. Въ 1880 г. основалъ мельницу. Въ дѣлѣ участвуютъ сыновья Якова Осиповича, управляющіе мельницами. Ростовъ-Донъ, Паровая мельница Я. О. Ходякова.

Л. И. Карапатницкій.

Карапатницкій—Либеръ Исаевичъ, одесскій крупный коммерсантъ, совладѣлецъ извѣстнаго „Пароходства Ш. и Э. Карапатницкихъ“, а также желѣзныхъ пакгаузовъ въ гг. Одессѣ, Бердянскѣ, Маріуполѣ, Таганрогѣ, Ростовѣ и Новороссійскѣ, членъ многихъ одесскихъ благотворительныхъ и просвѣтительныхъ обществъ. Л. И. родился въ 1863 году и образованіе получилъ въ Николаевской гимназіи Александра III-го и Кіевскомъ Императорскомъ университетѣ. Коммерческой дѣятельности Либеръ Исаевичъ посвятилъ себя съ 1891 года, вступивъ въ дѣло рыбныхъ промысловъ отца на Каспійскомъ морѣ. Въ 1895 году Либеръ Исаевичъ открылъ свое собственное грузовое пароходство по Черному и Азовскому морямъ для перевозки разныхъ грузовъ. Ставъ, послѣ смерти отца, во главѣ всѣхъ дѣлъ, Либеръ Исаевичъ, съ присущими ему энергіей, знаніемъ дѣла и трудолюбіемъ, ведетъ успѣшно фирму по пути процвѣтанія, позволяющаго увеличиваться годовымъ оборотамъ. Среди публики и коммерсантовъ Либеръ Исаевичъ пользуется популярностью и является дѣятельнымъ членомъ Общества судовладѣльцевъ Черноморско-Азовскаго района. Одесса, Херсонская, 23.

Торг. Домъ С. Н. Кистовъ съ С-ми.

Торговый Домъ былъ основанъ въ 1864 году въ г. Ростовѣ-на-Дону и Нахичевани Сергѣемъ Николаевичемъ Кистовымъ и имѣлъ колоніальную торговлю.

Постепенно, однако, дѣла стали расширяться и въ 1871 г Сергѣй Николаевичъ открылъ мыловаренный заводъ, въ 1879 году табачную фабрику, а въ 1872 и 1887 годахъ основалъ кондитерскую фабрику и лѣсопильный заводъ въ г. Нахичевани.

Помимо этихъ дѣлъ, Сергѣй Николаевичъ имѣетъ паровую прачечную въ г. Нахичевани, а въ 1895 году открылъ свое чайное дѣло.

Въ то же время онъ успѣвалъ быть подрядчикомъ, строилъ Азовскую набережную, и былъ піонеромъ мыловаренаго и стеариноваго производства въ Россіи, а также выработки сусальнаго масла.

Казалось бы, не хватитъ силъ и времени, но на самомъ дѣлѣ „желѣзное“ здоровье и „стальные“ нервы Сергѣя Николаевича позволили ему занимать рядъ отвѣтственныхъ мѣстъ въ обществѣ, быть ктиторомъ и т. д.

Въ 1905 г. смерть положила конецъ трудолюбивой жизни неутомимаго работника, и все имущество досталось наслѣдникамъ. Во главѣ дѣла нынѣ стоитъ Авдѣй Сергѣевичъ, окончившій Практическую Академію Наукъ и изучившій дѣло за границей.

Торговый Домъ „Братья П. и Д. Унановы“.

П. И. Унановъ.

Торговый Домъ „Братья П. и Д. Унановы“— основанъ въ 1891 году въ Ростовѣ-на-Дону братьями Петромъ Ивановичемъ и Даніиломъ Ивановичемъ Унановыми, которые начали въ Ростовѣ-на-Дону на очень скромныхъ началахъ въ 1868 г. торговлю бакалейными, фруктовыми и колоніальными товарами, съ годовымъ оборотомъ въ нѣсколько тыс. руб. Благодаря рѣдкому трудолюбію и дружной, братской работѣ, обороты постепенно съ каждымъ годомъ развивались, и нынѣ доходятъ до нѣсколькихъ милліоновъ рублей. Даніилъ Ивановичъ отличался рѣдкой доброты характеромъ и своей широкой благотворительностью; онъ скончался въ 1903 году. Послѣ него, въ виду его бездѣтности, все его имущество, за исключеніемъ суммъ, опредѣленныхъ покойнымъ на

Д. И. Унановъ.

благотворительность, все перешло къ единственному брату, Петру Ивановичу, имѣющему теперь 75 л. Несмотря на столь преклонныя лѣта, Петръ Ивановичъ очень бодро себя чувствуетъ и охотно занимается дѣлами Торговаго Дома. Съ 1886 года въ управленіе дѣлами вступилъ старшій сынъ Петра Ивановича, Унанъ Петровичъ Унановъ. Преобразовъ фирму въ большое солидное дѣло, Унанъ Петровичъ предложилъ Торговому Дому вступить на фабрично-заводское и промышленное поприща. За послѣднія 10 лѣтъ оборудованы: маслобойный заводъ въ Армавирѣ, производительность котораго въ годъ доходитъ до 1.600.000 пудовъ подсолнечнаго сѣмени, макаронная фабрика и мукомольная мельница въ Славянскѣ, Хар. губ. Помимо всего Торговый Домъ состоитъ во многихъ Акціонерныхъ Обществахъ фабрикъ и заводовъ крупнымъ акціонеромъ. Второй сынъ Петра Ивановича, Аршакъ Петровичъ Унановъ, по окончаніи университетскаго образованія (юристъ), также вступилъ въ 1906 году въ управленіе дѣлами Торговаго Дома. Дѣятельность его, какъ человѣка съ законченнымъ образованіемъ, также весьма полезна въ дѣлахъ Торговаго Дома. Остальные три сына Петра Ивановича всѣ учатся въ высшихъ учебныхъ заведеніяхъ и также готовятся въ сотрудники Торговаго Дома. Кромѣ торгово-промышленныхъ дѣлъ Торговый Домъ обладаетъ недвижимыми имѣніями, доходы отъ которыхъ составляютъ болѣе 80.000 рублей въ годъ.

Н-ки В. Р. Максимовъ.

Фирма „Н-ки В. Р. Максимовъ“ была основана въ 1819 г. Романомъ Андреевичемъ Максимовымъ и имѣла своею спеціальностью снабженіе г. Ростова н/Д. и тяготѣющаго къ нему края лѣсомъ изъ Поволжья. По смерти основателя, процвѣтаніе дѣла, положившаго немало труда на фирма перешла къ двумъ сыновьямъ его—Петру Романовичу и Владимиру Романовичу. Ставъ во главѣ дѣла, Петръ и Владимиръ Романовичъ расширили дѣла фирмы и повели ихъ въ болѣе крупномъ масштабѣ, учредивъ, помимо лѣсного дѣла, нефтяное, рудники, фабрику металлическихъ и гвоздильныхъ издѣлій, а также торговлю пенькомъ. Всѣ эти нововведенія имѣли большой успѣхъ и доставили громадные доходы. Послѣ ихъ смерти дѣло перешло къ наслѣдникамъ Владимира Романовича, женѣ его Маріи Дорофеевнѣ, нынѣ умершей, и дѣтямъ Маріи, Михаилу, Петру, Владимиру и Ивану Владимировичамъ, которые и продолжаютъ его. Нефтянымъ дѣломъ нынѣ завѣдываетъ Михаилъ Владимировичъ, всѣмъ остальнымъ—Петръ и Иванъ Владимировичи. Нефтяное дѣло находится въ г. Грозномъ, лѣсныя заготовки въ г. Царицынѣ, Пермской и Уфимской губерніяхъ и въ г. Ветлугѣ. Владимиръ Романовичъ и Петръ Романовичъ своею дѣятельностью много способствовали развитію экономической жизни края, Петръ Романовичъ же принималъ дѣятельное участіе и въ общественныхъ дѣлахъ и одно время состоялъ Ростовскимъ-на-Дону городскимъ головой.

† *Р. А. Максимовъ.*

† *П. Р. Максимовъ.*

† *В. Р. Максимовъ.*

В. Я. Варшавскій.

Варшавскій—Вульфъ Яковлевичъ, нижнеудинскій купецъ. Родился въ 1841 году въ г. Нижнеудинскѣ и образованіе получилъ домашнее. Фирма основана лично В. Я. въ 1880 г. и въ началѣ имѣла незначительные размѣры. Однако, благодаря энергіи и честному труду владѣльца, стала постепенно расширяться и въ настоящее время оборотъ фирмы достигаетъ 300,000 руб. въ годъ. Торгуетъ фирма всевозможными товарами. В. Я. состоялъ попечителемъ Нижнеудинской женской гимназіи. Въ настоящее время В. Я. принимаетъ посильное участіе въ дѣлахъ общественной и частной благотворительности, а также въ дѣлахъ народнаго образованія. Ближайшимъ сотрудникомъ В. Я. является сынъ его, Илья Вульфовичъ, родившійся въ 1884 г. и получившій образованіе въ городскомъ училищѣ. И. В. состоитъ: почетнымъ членомъ вольно-пожарнаго о-ва, членомъ о-ва попеченія о воинахъ, калѣкахъ и брошенныхъ дѣтяхъ; кромѣ того И. В. принимаетъ участіе въ дѣлахъ общественной и частной благотворительности. Адресъ: г. Нижнеудинскъ, Большая ул., свой домъ.

И. А. Юдалевичъ.

Юдалевичъ—Исай Абрамовичъ, родился въ 1847 г. въ селѣ Боготолѣ, Томской губ., Маріинскаго уѣзда. Образованіе получилъ домашнее. Фирма основана была лично И. А. въ 1870 г. Съ 1870 г. по 1874 г. былъ выборнымъ засѣдателемъ при Маріинскомъ окружномъ судѣ. Въ теченіе 20 лѣтъ съ 1876 по 1896 годъ былъ по общественнымъ выборамъ гласнымъ Маріинской городской думы; въ теченіе 4-хъ лѣтъ съ 1885 по 1899 гг. былъ членомъ Маріинскаго податного присутствія; въ теченіе 5 лѣтъ съ 1885 по 1890 гг. состоялъ почетнымъ блюстителемъ приходскаго училища и въ теченіе 22 лѣтъ съ 1883 по 1895 гг. служилъ директоромъ Маріинскаго тюремнаго отдѣленія; за отлично-усердную службу награжденъ въ 1891 и 1896 гг. двумя золотыми медалями на Аннинской и Станиславской лентахъ для ношенія на шеѣ. За службу и благотворительность въ Маріинской тюрьмѣ 6 мая 1902 года Высочайше награжденъ званіемъ личнаго почетнаго гражданина. Состоялъ почетнымъ членомъ Вѣдомства Учрежденій Императрицы Маріи, за что имѣлъ Высочайше утвержденный нагрудный знакъ, состоялъ почетнымъ членомъ Маріинскаго вольно-пожарнаго о-ва. И. А.—щедрый жертвователь. Пожертвовалъ училищу двухъэтажный каменный домъ и 27.000 руб., % съ которыхъ идутъ на содержаніе училища; оставилъ по духовному завѣщанію 9.000 руб. еврейскому о-ву на научно-образовательныя цѣли, 1500 р. въ пользу гимназіи, городского училища и пожарнаго о-ва. Область благотворительной дѣятельности И. А. выходила даже за предѣлы Россіи. Такъ, въ Талмудъ-Торѣ Эйцъ-Хаимъ въ Іерусалимѣ въ одномъ изъ отдѣленій его обучается 18 сиротъ на средства, пожертвованныя покойнымъ. Лучшимъ памятникомъ покойному служитъ нижеслѣдующее постановленіе Маріинской городской думы отъ 29 декабря 1909 г., выраженное на имя супруги покойнаго, Евгеніи Соломоновны Юдалевичъ: „Блаженной памяти покойный супругъ вашъ Исай Абрамовичъ сдѣланными завѣщательными распоряженіями занесъ самъ свое имя въ списокъ добрыхъ, гуманныхъ гражданъ гор. Маріинска, въ которомъ онъ жилъ и на общественной нивѣ котораго всю жизнь работалъ. Но этого мало: сдѣлавъ нѣсколько пожертвованій на существующія учебныя заведенія, онъ завѣщалъ еще учредить новое начальное мужское училище, обезпечивъ вѣчное существованіе его особымъ домомъ и особо внесеннымъ капиталомъ. Такимъ образомъ, онъ, явивъ себя чуткимъ въ области благотворительности, еще болѣе явилъ себя щедрымъ въ области просвѣтительной. Словомъ, онъ и послѣ смерти остался на той же высотѣ полезнаго и почетнаго гражданина, на которой онъ былъ при жизни. Однако, недостаточно было завѣщать: надо было найти еще исполнителя завѣщанія. И въ этомъ случаѣ выборъ покойнаго какъ нельзя лучше палъ на Васъ, Евгенія Соломоновна, которую онъ назначилъ своей душеприказчицей. Вы, знавшая одна всѣ сокровенныя мысли покойнаго, только и могли быть точной исполнительницей воли его, и Вы не остановились предъ трудностью возложенной на Васъ задачи. Вы, будучи слабой и больной женщиной, съ рѣдкой энергіей шагъ за шагомъ начали приводить въ исполненіе каждый отдѣльный послѣдній приказъ супруга, иногда даже неясно выраженный въ завѣщаніи. Торопясь выполнить все, Вы, не жалѣя средствъ, перестроили пожертвованное зданіе въ цѣляхъ приспособленія его подъ училище, оборудовали вполнѣ послѣднее и въ 1906 году открыли для общаго пользованія. Такъ выросло въ городѣ „Начальное мужское училище имени почетныхъ гражданъ Исая Абрамовича и Евгеніи Соломоновны Юдалевичъ". Такъ созданъ Вами нерукотворенный памятникъ супругу Вашему и самой себѣ. Въ настоящее время Вы все означенное училище, какъ-то: домъ, обстановку и капиталъ изволили передать въ вѣдѣніе города". (Подписи городского головы и гласныхъ думы). Супруга Исая Абрамовича, Евгенія Соломоновна, заботясь о благѣ человѣчества и любви къ ближнимъ, продолжая дѣло благотворенія своего мужа, съ своей стороны устроила лѣчебницу, гдѣ масса бѣдныхъ найдутъ себѣ убѣжище, пріютъ и покой, а впослѣдствіи даже и исцѣленіе, подаривъ для этой цѣли Маріинскому еврейскому обществу домъ и обезпечивъ существованіе лѣчебницы вѣчнымъ вкладомъ капитала.

† Е. И. Королевъ.

† Е. И. Королевъ.

Королевъ — Евграфъ Ивановичъ, коммерціи совѣтникъ, почетный гражданинъ г. Томска, родился въ 1822 г. и образованіе получилъ домашнее. Съ раннихъ лѣтъ началъ свою коммерческую дѣятельность въ качествѣ купеческаго приказчика. Женившись, онъ получилъ себѣ кредитъ въ 40 тысячъ рублей и открылъ самостоятельную торговлю. Благодаря исключительной энергіи и честному труду дѣло начало развиваться, и нѣсколько лѣтъ спустя къ своей торговлѣ Евгр. Ив. пріобщилъ и банковыя операціи. Въ семидесятыхъ городахъ Евг. Ив. начинаетъ расширять дѣло: покупаетъ золотые промыслы, открываетъ Поросинскій винокуренный заводъ, устраиваетъ 8 оптовыхъ винныхъ складовъ, а въ 1879 году конный заводъ, для котораго выписываетъ изъ внутренней Россіи 15 чистокровныхъ рысистыхъ лошадей. Постепенно расширяя свою дѣятельность, Евграфъ Ивановичъ въ 1883 году устроилъ соляныя варницы, на которыхъ въ первый же годъ добыто было до 1.200.000 пуд. соли. Въ это же время имъ былъ купленъ съ торговъ бывшій каторжный казенный Елизаветинскій винокуренный заводъ, пароходство и стеклянный заводъ. Винокуренный заводъ былъ имъ перестроенъ и оборудованъ по послѣднему слову техники. Пароходное же дѣло обслуживали 6 пароходовъ и 19 баржъ. Въ 1884 году Евгр. Ив., идя навстрѣчу культурнымъ потребностямъ города Томска, выстроилъ театръ. Золотые промыслы Евгр. Ив. передалъ въ 1900 году своему брату. Преклонныя лѣта и занятія общественною службою заставили Е. И. ликвидировать какъ соляное, такъ и пароходное дѣло. Затрачивая громадную энергію и трудъ по веденію своихъ коммерческихъ предпріятій, Евграфъ Ивановичъ не забывалъ въ то же время своего долга честнаго русскаго гражданина и вѣрноподданнаго, отдаваясь службѣ родинѣ и церкви. Евгр. Ив. началъ свою общественную дѣятельность ктиторомъ при Градо-Томской Духосошественской церкви съ 1857 — 1860 гг., заслуживъ а усердное и полезное исполненіе этой должности похвальный листъ Томск. Дух. Консисторіи въ 1860 году. Затѣмъ за пожертвованія, сдѣланныя въ пользу церкви Томской Епархіи въ 1863 г. Евгр. Ивановичу было преподано благословеніе Святѣйшаго Cvнода. Въ 1864 году Евгр. Ив. избирается томскимъ городскимъ обществомъ депутатомъ въ повѣркѣ торговли на трехлѣтіе съ этого года Въ началѣ же 1868 года Евгр. Ив. Высочайше утвержденъ въ должности директора Томск. губ. попечительнаго о тюрьмахъ комитета. Вслѣдъ затѣмъ съ 1870 по 1895 гг. Евгр. Ив. состоитъ директоромъ Общест. Сибирскаго банка въ Томскѣ, съ 1870 по 1873 гг. по избранію, почетнымъ блюстителемъ Владимірскаго приход. училища; 1871 г. гласнымъ город. думы, членомъ гор. управы, заступающимъ мѣсто городского головы съ 1871 по 1875 гг. Въ 1872 г. за отлично усердную дѣятельность возведенъ въ потомственное почетное гражданство. Съ 1875 — 1879 г. и съ 1887 — 1891 гг. состоялъ Томскимъ

Н. Е. Королевъ.

городскимъ головою. Съ Высочайшаго соизволенія Евгр. Ивановичъ состоялъ попечителемъ, а затѣмъ утвержденъ и директоромъ въ открытомъ имъ съ братомъ Всеволодомъ Королевымъ 2-го дѣтскаго пріюта; съ 1874 года почетнымъ членомъ Томскаго о-ва для вспомоществованія учащимся; съ 1882 г. почетнымъ членомъ о-ва попеченія о начальномъ образованіи въ г. Томскѣ. Въ томъ же 1882 г. Евгр. Ив. Высочайшимъ приказомъ утвержденъ попечителемъ Томской губ. гимназіи. 20 октября 1883 г. Государь Императоръ Высочайше соизволилъ на присвоеніе Евгр. Иван., согласно ходатайства Томск. городского о-ва, званія почетнаго гражданина г. Томска, а затѣмъ черезъ годъ, въ 1884 г. 8 апрѣля, за полезную дѣятельность на поприщѣ отечественной торговли и промышленности Евгр. Ив. Всемилостивѣйше пожалованъ званіемъ коммерціи совѣтника. Идя навстрѣчу духовнымъ и матеріальнымъ нуждамъ населенія г. Томска, Евгр. Ив. широко откликался своею помощью какъ въ дѣлѣ благотворительности и церковнаго строительства, такъ и народнаго образованія, вполнѣ заслуженно стяжавъ себѣ первое мѣсто въ памяти благодарныхъ томичей. Такъ, перечисляя только крупныя пожертвованія, нельзя не упомянуть слѣдующія изъ нихъ: Евгр. Ив. была сооружена въ г. Томскѣ Преображенская церковь и сдѣланы были крупныя пожертвованія въ пользу церквей Томской епархіи, пожертвовано было 10.000 рублей на устройство въ г. Томскѣ дѣтскаго пріюта на 25 мальчиковъ, съ содержаніемъ этого пріюта въ теченіе 7 лѣтъ на свой счетъ, 450 руб. на устройство и украшеніе храма Ростовскаго Петровскаго монастыря; въ помощь погорѣльцевъ г. Томска въ 1882 году Евгр. Ив. съ братомъ, Всеволодомъ Ив., пожертвовано 3.000 рублей. Для устройства въ г. Томскѣ ремесленнаго училища пожертвованы два дома, стоимостью въ 35.000 рублей, на отдѣлку домовъ и инструменты 10.000 р. и на содержаніе заведенія, для пользованія %, въ первый разъ капиталъ въ 35.000 рублей, а затѣмъ еще 10.000 р. для этой же цѣли. Въ ознаменованіе дня св. Коронованія Ихъ Императорскихъ Величествъ Евгр. Иван. Королевымъ съ братомъ Всеволодомъ было пожертвовано 3.000 руб. на покупку пособій для томскихъ начальныхъ школъ. Въ воздаяніе усердія на пользу народнаго образованія, на поприщѣ отечественной торговли и промышленности, церковнаго строительства Евгр. Ивановичъ Всемилостивѣйше былъ награжденъ орденами: Св. Равноап. В. К. Владиміра 3-й и 4-й степени, Св. Анны 2-й и 3-й степени, Св. Станислава 2-й и 3-й степени; имѣлъ знакъ Краснаго Креста. Послѣ смерти Евгр. Ив., послѣдовавшей въ 1900 г., дома, промышленныя дѣла и предпріятія Евгр. Ив. перешли къ его женѣ, Аннѣ Константиновнѣ Королевой, которая ликвидировавъ стеклянный заводъ и винные склады, продолжаетъ остальное дѣло; такимъ образомъ нынѣ Анна Константиновна является владѣлицей 2-хъ винокуренныхъ и 1-го коннаго заводовъ. Годовой оборотъ фирмы составляетъ въ настоящее время около 500.000 рублей въ годъ. Представителемъ рода Королевыхъ, за смертью Евгр. Ив., по мужской линіи является сынъ покойнаго, Николай Евграфовичъ Королевъ, родившійся въ 1890 г. Ник. Евгр. получилъ образованіе въ Московской Практической Академіи Коммерческихъ Наукъ. Изучая коммерческое дѣло на дѣлахъ свой фирмы, вступивъ недавно на самостоятельный жизненный путь, Ник. Евгр. въ настоящее время уже состоитъ директоромъ Владимірскаго пріюта Вѣдомства Императрицы Маріи, членомъ Императорскаго о-ва спасанія на водахъ, старшимъ членомъ совѣта общества поощренія рысистаго коннозаводства, принимая въ то же время участіе въ общественой и частной благотворительности и въ дѣлѣ помощи народному образованію и стяжалъ себѣ славу опытнаго коммерсанта. Адресъ: гл. контора: Томскъ, набережная р. Ушайки, свой д. 16. Тел. 116. Мѣстожит. Н. Е.: Томскъ, Буткѣевская ул., свой домъ. Тел. 244.

П. С. Степановъ.

Степановъ — Павелъ Степановичъ, челябинскій купецъ, родился въ 1846 году въ г. Челябинскѣ, образованіе получилъ домашнее. Фирма основана была П. С. съ братьями въ 1872 году въ небольшихъ размѣрахъ; однако, благодаря энергіи и честному труду владѣльца, она стала постепенно расширяться и въ настоящее время ея оборотъ достигаетъ 4.000.000 руб. въ годъ; фирма производитъ торговлю зерномъ и мукой, размалываемой на собственныхъ мельницахъ. Широко оборудованное предпріятіе. П. С. имѣетъ свои подъѣздные желѣзно-дорожные пути на протяженіи 5 верстъ. Занимаясь развитіемъ своего дѣла, П. С. много удѣлялъ времени и общественной службѣ: въ теченіе 25 лѣтъ П. С. состоялъ членомъ общественнаго банка въ г. Челябинскѣ; за заслуги же на поприщѣ благотворительности П. С. Высочайше пожалованъ большой золотой медалью на Станиславской лентѣ; за крупное пожертвованіе и за устройство нѣсколькихъ школъ въ Челябинскомъ уѣздѣ П. С. Высочайше удостоился большой золотой медали на Александровской лентѣ. Адресъ: Челябинскъ, Оренбургской губ., Сибирская ул., свой домъ. Тел. 44.

Т-во Е. Т. Парамонова С-вья.

† *Ельпидифоръ Трофимовичъ Парамоновъ.*

Товарищество Е. Т. Парамонова С-вья было основано въ 1825 году отцомъ нынѣшнихъ владѣльцевъ, Ельпидифоромъ Трофимовичемъ въ Донской области, на самыхъ скромныхъ началахъ.

Спеціальностью основаннаго дѣла была торговля лѣсомъ и мануфактурными товарами.

Въ 1850 году Е. Т. прекратилъ это дѣло и основалъ 1) пароходство и 2) зерновую и хлѣбную торговлю.

Въ 1892 году Е. Т. дѣло перенесъ въ гор. Ростовъ-на-Дону, въ коемъ, благодаря энергіи и предпріимчивости владѣльца, дѣло стало распространяться и завязало съ заграничными фирмами сношенія по экспорту зернового товара.

Въ 1893 году Е. Т. открылъ мельницу въ городѣ съ переработкой зерна до 10.000 пуд. въ сутки.

Въ 1895 году неутомимый Е. Т. пріобрѣлъ антрацитовые рудники въ Грушевско-Власовскомъ раіонѣ съ ежегодной выручкой до 3.500.000 пудовъ.

Все вмѣстѣ взятое огромное коммерческое дѣло давало милліонные доходы, но вмѣстѣ съ тѣмъ требовало много силъ, и труда отъ хозяина дѣла. Здоровье Е. Т. стало ухудшаться, и въ 1909 году онъ умеръ, принеся своей смертью глубокое огорченіе семьѣ и служащимъ, любившимъ покойнаго за прекрасный, отзывчивый, справедливый характеръ.

Въ лицѣ покойнаго міръ коммерсантовъ понесъ крупную утрату; послѣ его смерти во главѣ дѣла стали оба его сына, Петръ и Николай, значительно увеличившіе экспортъ зерна и доведшіе добычу антрацита до 35.000.000 пуд. въ годъ, производительность мельницы до 35.000 пуд. въ сутки и увеличившіе работу пароходства въ три раза по сравненію съ прежними годами.

Н. И. Токаревъ.

Токаревъ — Николай Ильичъ, почетный гражданинъ гор. Тотьмы, крупный коммерсантъ, глава т-ва заводовъ Н. И. Токарева, щедрый благотворитель, строитель тотемскаго ремесленнаго училища по игрушечному дѣлу, предсѣдатель попечительнаго совѣта Екатерининской женской гимназіи, членъ попечительнаго совѣта коммерческаго училища, гласный Ростовской городской думы, членъ биржевого комитета, членъ финансовой комиссіи при городской думѣ, предсѣдатель попечительнаго совѣта женской гимназіи, городского училища и сельскаго 4-хъ класснаго училища въ гор. Тотьмѣ. Родился въ гор. Тотьмѣ въ 1842 году и образованіе получилъ въ уѣздномъ училищѣ. Въ Ростовѣ-на-Дону построилъ и оборудовалъ безплатно школу поварского искусства и домоводства, которая теперь содержится своими средствами и въ пособіи не нуждается.

Съ ранняго возраста Николай Ильичъ посвятилъ себя коммерческой дѣятельности, начавъ таковую мальчикомъ въ конторѣ.

Въ 1872 году Николай Ильичъ открылъ водочный заводъ, а въ 1894 году основалъ товарищество своего имени.

Благодаря энергіи и трудолюбію владѣльца явилась возможность открыть въ 1899 году петельный заводъ, въ 1899 г. масляный, а въ 1896 г. ректификаціонный заводы въ гор. Нахичевани.

Всѣ эти заводы даютъ прекрасный годовой оборотъ и пользуются лучшей репутаціей среди покупателей.

Интересно отмѣтить, что въ ремесленной школѣ проходятся ремесла: токарное, столярное, рѣзное, корзиночное, живописно-малярное, жестяночное и слесарно-кузнечное, при чемъ платы за ученіе не взимаются. Школа значительно содѣйствовала развитію экономической жизни въ гор. Тотьмѣ, за что жители города поднесли Н. И. званіе почетнаго гражданина города.

Латифъ-Хаджи-Касимъ Ходжаевъ.

Ходжаевъ—Латифъ-Хаджи-Касимъ, крупный коммерсантъ, бухарскій подданный, родился въ 1857-омъ году въ Бухарѣ и образованіе получилъ въ магометанскомъ училищѣ. 16-ти лѣтъ отъ роду г. Ходжаевъ началъ свою коммерческую дѣятельность комиссіонеромъ товаровъ: чалмы, чаю и индиго (черезъ Бомбей и т. д.).

Въ виду отсутствія дорогъ въ Бухарѣ, Ферганѣ и Туркестанѣ, г. Ходжаевъ сыгралъ большую роль въ развитіи экономической жизни края.

22-хъ лѣтъ г. Ходжаевъ переселился въ Россію и занялся въ г. Москвѣ мануфактурнымъ дѣломъ, отправляя товаръ въ Бухару на 3.000.000 р. въ годъ караваномъ.

Благодаря энергичной дѣятельности и знанію дѣла, г. Ходжаевъ достигъ блестящихъ результатовъ.

Состоя воспитателемъ Его Высочества Эмира Бухарскаго, г. Ходжаевъ получилъ много орденовъ какъ русскихъ, такъ и иностранныхъ, до звѣздъ высшихъ степеней включительно.

Г. Ходжаевъ пользуется лучшей репутаціей среди всѣхъ окружающихъ за отзывчивость и рѣдкое трудолюбіе.

Адресъ: г. Москва, Варв. подв. Тел. 5-26-74. Нижегор. ярмарка, Китайск. рядъ, собств. лавка.

Акціонерное О-во „Бр. Ревильонъ“.

Г-нъ Викторъ Ревильонъ,

Предсѣдатель Правленій.

Акціонерное Общество „Братья Ревильонъ“, основанное въ 1723 году, производитъ торговлю мѣхами и пушниной. Основной капиталъ Общества 30.000.000 франковъ. Правленіе Общества находится въ Парижѣ (улица Риволи, 79). Фирма считается первой въ мірѣ по торговлѣ мѣховыми товарами. Общество имѣетъ большое количество отдѣленій въ Европѣ, Азіи и Америкѣ. Продажа мѣховъ производится, главнымъ образомъ, въ Парижѣ, Лондонѣ, Нью-Іоркѣ, Монтреалѣ, Эдмонтонѣ, Лейпцигѣ и Москвѣ. Въ 1911 году Московское Отдѣленіе Общества было преобразовано въ самостоятельное Русское Акціонерное Общество. Во главѣ всего предпріятія стоитъ предсѣдатель Правленія Общества Викторъ Ревильонъ въ Парижѣ. Директорами же состоятъ: гг. Альбертъ Ревильонъ, Жанъ Ревильонъ, Гастонъ Бюдело и Павелъ Брандье. Оба послѣдніе директора управляютъ дѣлами Общества въ Россіи. Операціи Общества въ Россіи заключаются въ покупкѣ русской и сибирской пушнины, а также продажѣ во всей Россійской Имперіи американскаго мѣхового товара, получаемаго Обществомъ изъ его отдѣленій въ Канадѣ и Соединенныхъ Штатахъ. Покупка русской и сибирской пушнины производится отдѣленіями Общества въ гор. Красноярскѣ и Бухарѣ, при чемъ главнымъ центромъ дѣятельности Общества въ Сибири является городъ Красноярскъ, въ которомъ сосредоточены всѣ операціи по покупкѣ мѣховъ. Независимо отъ операцій, производимыхъ отдѣленіями, Общество командируетъ агентовъ своихъ для скупки пушнины во всѣ мѣстности Имперіи. Бухарское Отдѣленіе, открытое въ 1904 году, занимается почти исключительно покупкой каракуля въ Бухарскомъ Ханствѣ и Туркестанскомъ краѣ. Общество быстро развиваетъ свою дѣятельность и оборотъ его непрерывно увеличивается. Русское Отдѣленіе Общества, благодаря умѣлой постановкѣ дѣла и прекрасному составу служащихъ, энергичной дѣятельности гг. директоровъ, процвѣтаетъ, расширяя свою дѣятельность, слѣдуя неуклонно по пути, намѣченному учредителями и основателями Общества въ теченіе почти двухъ столѣтій. На всѣхъ выставкахъ, въ которыхъ принимало участіе Общество, оно удостоивалось наградъ и самыхъ лестныхъ отзывовъ во всѣхъ странахъ міра. Адресъ Правленія Русскаго Общества: Москва, Кузнецкій Мостъ, 15.

П. И. Кухта.

Кухта — Петръ Ивановичъ, потомственный почетный гражданинъ. Родился въ 1845 г. Поступилъ на службу къ Д. И. Котляревскому въ 1887 году, дѣло котораго въ 1899 году преобразовано было въ „Товарищество торговли русскими мануфактурными товарами Д. И. Котляревскаго въ Одессѣ“ Въ этомъ дѣлѣ онъ, П. И., состоитъ пайщикомъ и былъ избранъ директоромъ Т-ва. Въ январѣ 1912 года праздновалъ XXV-тилѣтній юбилей службы и въ воздаяніе заслугъ былъ награжденъ званіемъ потомственнаго почетнаго гражданина, и въ память этого юбилея были учреждены нѣсколько стипендій его имени при мѣстныхъ учебныхъ заведеніяхъ, въ томъ числѣ при реальномъ училищѣ Общества Приказчиковъ-Христіанъ, преобразованномъ по иниціативѣ П. И. изъ торговой школы. П. И. состоитъ предсѣдателемъ Общества Приказчиковъ-Христіанъ, почетнымъ попечителемъ реальнаго училища Общества, почетнымъ блюстителемъ народныхъ училищъ въ М. Дымеръ, Кіевскаго уѣзда, и членомъ многихъ просвѣтительныхъ и благотворительныхъ учрежденій г. Одессы. П. И. пользуется широкой популярностью среди представителей мѣстнаго торговаго міра; заботы о подчиненныхъ ему служащихъ т-ва Д. И. Котляревскаго вызвали къ нему глубокое уваженіе со стороны послѣднихъ. Адресъ: Одесса, Овчинниковскій пер., д. 6.

Фирма Бр. А. и И. Абрамовы.

Ив. Андр. Абрамовъ.

Андр. Андр. Абрамовъ.

Фирма Бр. А. и И. Абрамовы, одна изъ самыхъ старинныхъ въ области Войска Донского, существуетъ болѣе ста лѣтъ. Основатель фирмы — Андрей Семеновичъ Абрамовъ, по происхожденію донской казакъ. Въ то время города Новочеркасска еще не существовало и центромъ какъ административнымъ, такъ и торговымъ служилъ г. Старочеркасскъ, гдѣ и началось дѣло А. С. Абрамова. Съ основаніемъ же г. Новочеркасска было переведено туда и дѣло Абрамова. Съ самаго основанія торговля производится мануфактурными товарами, мѣхами и драгоцѣнностями. По

Управляющій
Григ. Ник. Мамоновъ.

смерти Андрея Семеновича руководство дѣлами фирмы перешло къ сыновьямъ А. С.: Ивану Андреевичу и Андрею Андреевичу. Общественная дѣятельность бр. И. и А. Абрамовыхъ выражалась въ томъ, что Андрей Андреевичъ 27 лѣтъ состоялъ на службѣ по выборамъ въ существовавшемъ тогда Коммерческомъ Судѣ и много лѣтъ состоялъ довѣреннымъ Общества донскихъ торговыхъ казаковъ; Иванъ Андреевичъ состоялъ старшимъ довѣреннымъ Об-ва донскихъ торговыхъ казаковъ. Ближайшимъ сотрудникомъ бр. Абрамовыхъ въ продолженіе 54 лѣтъ состоитъ Григорій Никитьевичъ Мамоновъ. Начавъ службу 15-лѣтнимъ мальчикомъ, Гр. Ник. своимъ безупречнымъ отношеніемъ къ дѣлу добился того, что въ данное время состоитъ управляющимъ всѣми дѣлами фирмы. По происхожденію Гр. Ник. тоже донской казакъ. Владѣльцами фирмы въ настоящее время являются Иванъ Андреевичъ и Алексѣй Андреевичъ — сыновья Андрея Андреевича. Въ память Андрея Андреевича при больницѣ иногороднихъ въ г. Новочеркасскѣ открыта палата имени Андрея Андреевича Абрамова.

Торговый Домъ К. К. Людмеръ и С-вья въ Кіевѣ.

Карлъ Карловичъ Людмеръ.

Морицъ Карловичъ Людмеръ.

Исаакъ Карловичъ Людмеръ.

Натанъ Карловичъ Людмеръ.

Торговый Домъ К. К. Людмеръ и С-вья въ Кіевѣ—имѣетъ своими владѣльцами Исаака, Натана и Морица Карловичей Людмеръ. Спеціальностью Т./Д. является конфексіонъ, торговля мануфактурными товарами и мѣховыми издѣліями. Основателемъ дѣла является отецъ настоящихъ владѣльцевъ—Карлъ Карловичъ Людмеръ (сконч. въ Вѣнѣ въ 1910 году), основавшій дѣло въ 1855 г. въ небольшихъ размѣрахъ. Поставленное на заграничный ладъ, дѣло постепенно разрасталось, благодаря умѣнію заслужить довѣріе какъ публики, такъ и фирмъ. Поставленное на надлежащую высоту, дѣло въ 1905 году отпраздновало 50-лѣтній юбилей; самъ же К. К. еще въ 1900 г. устранился отъ прямого руководства дѣломъ и переселился на жительство въ г. Вѣну. Еще при отцѣ И. К. и М. К. сотрудничали въ дѣлѣ, при чемъ К. К. все руководительство поручилъ: И. К. мужской отдѣлъ, Н. К. дамскій и мѣховой и М. К. мануфактурный отдѣлъ, давъ каждому возможность усовершенствоваться въ извѣстной спеціальности. Въ 1905 году Т./Д. построилъ для своего предпріятія образцовое 3-хъ этажное зданіе на Крещатикѣ, при чемъ по своимъ оборотамъ Т./Д. сталъ однимъ изъ первыхъ въ Ю.-Западномъ краѣ. Въ послѣдніе годы бр. Людмеръ пріобрѣли въ разныхъ частяхъ г. Кіева недвижимыхъ имуществъ на сумму около 2.000.000 рублей. Помимо коммерческой, всѣ три брата принимаютъ живѣйшее участіе въ общественной жизни, заслуживъ всеобщее уваженіе своей отзывчивостью и исключительной энергіей. Кіевъ,

Торговый Домъ И. Пеховичъ и сынъ.

Торговый домъ И. Пеховичъ и Сынъ, основанный московскимъ 1-й гильдіи купцомъ Соломономъ Исааковичемъ Пеховичемъ и женой его, Мелей Абрамовной Пеховичъ, существуетъ съ 1878 года; открытъ онъ былъ въ Москвѣ, гдѣ и находится правленіе; спеціальность его — оптовая торговля бумажными и мануфактурными товарами. Въ 1879 году въ г. Кіевѣ было открыто оптовое, а въ 1885 г. также и розничное отдѣленіе мануфактурныхъ и суконныхъ товаровъ. Въ 1891 году Торговый Домъ открылъ оптово-розничное отдѣленіе въ г. Ромнахъ, Полтавской губ. Торговый Домъ достигъ въ послѣдніе годы оборота до 4.000.000 руб. въ годъ. Членами Торговаго Дома состоятъ: потомственный почетный гражданинъ 1-й гильдіи купецъ Соломонъ Исааковичъ Пеховичъ, жена его, потомственная почетная гражданка Меля Абрамовна Пеховичъ, а также сынъ ихъ, потомственный почетный гражданинъ Михаилъ Соломоновичъ Пеховичъ. 1 декабря 1912 года Высочайше былъ утвержденъ уставъ акціонернаго о-ва „И. Пеховичъ и Сынъ“ съ основнымъ капиталомъ 500.000 руб., къ которому переходитъ весь активъ и пассивъ Торговаго Дома. Учредителями нынѣ популярнаго, солиднаго акціонернаго о-ва состоятъ члены Торговаго Дома, не жалѣющіе трудовъ и средствъ для процвѣтанія родного дѣла. Правленіе Т./Д. находится въ Москвѣ.

М. Т. Константиновъ.

Константиновъ — Маркъ Трофимовичъ, московскій купецъ, владѣлецъ торговли чулочно-перчатсчнымъ товаромъ и ткацко-вязальной, платочно-шарфочной фабрики. Родился въ 1856 году въ Калужской губерніи и образованіе получилъ въ зрѣломъ возрастѣ — самоучкой. Въ 1880 г. лично Маркомъ Трофимовичемъ было основано вышеупомянутое дѣло, которое въ 1901 году имъ же было преобразовано въ „Т-во Московской Вознесенской Мануфактуры М. Т. Константинова", въ коемъ Маркъ Трофимовичъ и по нынѣ состоитъ директоромъ - распорядителемъ. Съ основанія дѣломъ руководитъ самъ Маркъ Трофимовичъ, который, благодаря своей энергіи и трудолюбію, довелъ дѣло до большихъ размѣровъ. Маркъ Трофимовичъ удостоенъ личнаго почетнаго гражданства, состоитъ попечителемъ церковно-приходскихъ школъ при Московской церкви Вознесенія и на родинѣ, а также почетнымъ членомъ попечительства о бѣдныхъ Лефортовскаго участка, заслуживъ всюду самое искреннее уваженіе, какъ отзывчивый и трудолюбивый человѣкъ. Послѣднее краснорѣчиво доказывается многими, высшими наградами, полученными М. Т. на выставкахъ въ гор. Парижѣ, Мадридѣ, Льежѣ, Реймсѣ Н.-Новгородѣ и т. д. за отличное качество производства. Адреса: фабрики: г. Москва, Вознесенская ул. Тел. 1-22. Амбара: г. Москва, Черкасск. пер., д. Сѣв. страх. о-ва Тел. 1-12.

А. Е. Лопатинъ.

Лопатинъ — Александръ Егоровичъ, потомственный почетный гражданинъ, общественный дѣятель, совладѣлецъ крупной старинной фирмы (мануфактурной) „бр. А. и Е. Лопатины". Родился въ гор. Ярославлѣ въ 1855 году и образованіе получилъ въ частномъ пансіонѣ.

Имѣя призваніе къ общественному служенію, Александръ Егоровичъ, не покидая и родного дѣла, неутомимо продолжаетъ работать въ разнаго рода общественныхъ организаціяхъ, состоя старѣйшимъ гласнымъ Ярославской думы, членомъ учетнаго комитета при мѣстномъ отдѣленіи госуд. банка, попечителемъ Вознесенскаго мужского начальнаго училища, членомъ и казначеемъ мѣстнаго управленія о-ва Краснаго Креста, членомъ и казначеемъ попечительнаго совѣта Маріинской женской гимназіи, предсѣдателемъ мѣстнаго комитета попечительства Императрицы Маріи о слѣпыхъ, вице-предсѣдателемъ комитета для призрѣнія неимущихъ въ гор. Ярославлѣ, почетнымъ членомъ Екатерининскаго дома призрѣнія ближнихъ, членомъ правленія Ярославскаго епархіальнаго комитета миссіонерскаго об-ва и т. д. Среди всѣхъ, знающихъ его, А. Е. стяжалъ себѣ глубокое уваженіе за отзывчивость къ обездоленному люду.

В. В. Корелинъ.

Корелинъ—Василій Васильевичъ, владѣлецъ суконнаго склада, личный почетный гражданинъ. Родился 25 декабря 1878 года въ купеческой семьѣ и образованіе получилъ въ Петровскомъ училищѣ Спб. Купеческаго Общества. Окончивъ таковое съ отличіемъ (съ званіемъ кандидата коммерціи), въ 1896 году В. В. поступилъ въ управленіе прикладно-суконнымъ складомъ. Развивая таковой, В. В., благодаря своей энергіи и трудолюбію, довелъ его по оборотамъ до степени самаго крупнаго торговаго дѣла этой спеціальности въ СПБ. 8 апрѣля 1910 года В. В. основалъ въ СПБ. Общество Взаимнаго Кредита торговцевъ Апраксина Двора на Сѣнной площади, гдѣ и нынѣ состоитъ предсѣдателемъ правленія. Въ ноябрѣ 1912 года В. В. былъ избранъ въ гласные Спб. городской думы по обновленческому списку. В. В.—членъ Совѣта Спассо-Сѣнновскаго приходскаго благотворительнаго общества, и среди всѣхъ, знающихъ его, пользуется глубокимъ уваженіемъ. С.-Петербургъ, Апраксинъ пер., собств. дома 10 и 4. Тел. 435-55, 573-57, 573-59.

Л. К. Салтыковъ.

Салтыковъ—Лукьянъ Каспаровичъ, владѣлецъ оптовой торговли кустарными и галантерейными товарами. Родился въ 1867 году и образованіе получилъ на родинѣ, въ г. Нахичевани, въ семинаріи. Съ 1885 года, занявшись коммерческой дѣятельностью, Л. К. служилъ 10 лѣтъ довѣреннымъ галантерейнаго дѣла, и, пріобрѣтя довѣріе купцовъ и изучивъ дѣло, Л. К. въ 1906 году началъ самостоятельно однородное дѣло. Поставивъ себѣ цѣлью развитіе именно кустарнаго товара, Л. К., сбывая таковой на югъ Россіи, неустанной работой заслужилъ довѣріе публики и фирмъ, значительно увеличивая обороты дѣла. Имя Л. К., какъ трудолюбиваго коммерсанта и отзывчиваго благотворителя, всюду пользуется большимъ уваженіемъ. Нахичевань-на-Дону.

В. Ф. Федоровъ.

Федоровъ—Василій Федоровичъ, основатель мануфактурной торговли, былъ труженикомъ съ дѣтскаго возраста. Пройдя обычный путь: сперва мальчикомъ, потомъ приказчикомъ мануфактурной торговли, В. Ф. въ 1871 году открылъ въ г. Харьковѣ (по Университетской ул.), подъ своей фирмой собственную мануфактурную торговлю. Будучи человѣкомъ трудолюбивымъ, аккуратнымъ, честно и строго относящимся къ точной оплатѣ по счетамъ фабрикантовъ, В. Ф. достигнулъ большого довѣрія и пользовался громаднымъ кредитомъ. Съ другой стороны, продавая товары дешево, съ небольшой надбавкой пользы, этимъ достигнулъ милліоннаго ежегоднаго оборота, составивъ крупное состояніе. По характеру В. Ф. былъ общественнымъ благотворителемъ и очень гуманнымъ человѣкомъ по отношенію къ служащимъ. Умеръ 26 мая 1905 года. Харьковъ, Университетская ул., д. Піотровскаго. Тел. 10-11.

Н. Ф. Рубахинъ.

Рубахинъ—Николай Федоровичъ, спб. купецъ, владѣлецъ оптовой и розничной торговли мануфактурными и суконными товарами, владѣлецъ фабрики по изготовленію обмундированія, снаряженія и бѣлья для войскъ. Родился въ 1867 году въ СПБ., образованіе получилъ домашнее. Въ 1838 году отецъ Н. Ф. основалъ фирму, перешедшую въ 1895 году, за смертью отца, къ сыну. Трудами и энергіей Н. Ф. увеличилъ дѣло, преобразовавъ его въ фабричное. За качество товаровъ и за трудолюбіе Н. Ф. удостоился свидѣтельства отъ Краснаго Креста за русско-японскую войну, а также многихъ серебряныхъ и золотыхъ медалей на выставкахъ. Въ дѣлѣ принимаетъ дѣятельное участіе супруга Анна Ивановна: довѣреннымъ состоитъ Петръ Яковлевичъ Корельскій, 35 лѣтъ. Николай Федоровичъ состоитъ поставщикомъ многихъ гвардейскихъ и армейскихъ частей войскъ Петербургскаго округа. Имя его, какъ честнаго коммерсанта и отзывчиваго человѣка, всюду пользуется большимъ уваженіемъ. Адреса: фабрики: СПБ., Измайловскій проспектъ, домъ 7. Тел. 105-56. Торговли: СПБ. Апраксинъ дв., 112 (Большая линія). Телеф. 430-11.

А. А. Шварцкопфъ.

Шварцкопфъ — Арнольдъ Андреевичъ. Родился въ 1845 году въ г. С.-Петербургѣ. Первоначальное образованіе получилъ въ Петропавловской гимназіи; по окончаніи гимназіи служилъ въ фирмѣ своего брата, гдѣ въ совершенствѣ изучилъ коммерческую сторону дѣла. Съ запасомъ знаній и опыта А. А. открылъ собственную, въ очень скромныхъ размѣрахъ, фирму въ Москвѣ, которая торгуетъ игрушками для общественныхъ игръ и занятій. Благодаря энергіи А. А., дѣло постепенно расширялось и теперь достигло небывалыхъ размѣровъ, въ силу чего фирма занимаетъ первое мѣсто въ Москвѣ. Съ цѣлью удовлетворить вкусамъ публики, фирма помимо заказовъ русскимъ кустарямъ Московскаго района выписываетъ игрушки для общественныхъ игръ и занятій изъ-за границы. Въ дѣлахъ фирмы дѣятельное участіе принимаетъ довѣренный фирмы Фед. Кар. Гертманъ. Благодаря тому, что фирма умѣетъ подбирать самыя интересныя новинки и распространять ихъ по дешевой цѣнѣ, она пользуется большой популярностью среди публики. Помимо коммерческой дѣятельности А. А. принимаетъ участіе и въ общественной жизни. Въ настоящее время А. А. состоитъ членомъ церковнаго совѣта при лютеранской церкви Петра и Павла. Москва, Маросейка, 1. Тел. 1-10-04.

И. З. Стрекозовъ.

Стрекозовъ — Иванъ Захаровичъ, купецъ 2-й гильдіи. Родился 24 февраля 1877 года въ м. Игрень и образованіе получилъ домашнее. Въ 1905 года вступилъ въ дѣло своего отца, Захара Ѳедосѣевича, которое было основано въ 1845 г. и послѣ энергичной работы, черезъ короткое время сталъ полноправнымъ хозяиномъ дѣла, переданнаго ему отцомъ. Въ настоящее время И. З. владѣетъ мануфактурно-бакалейной торговлей, которая заняла первое мѣсто въ м. Игрень. Иванъ Захаровичъ является большимъ любителемъ пчеловодства и имѣетъ массу пчельниковъ, оборудованныхъ имъ самимъ по послѣднему слову техники; пчельники же выпускаютъ на рынокъ большое количество пудовъ меда. За свою долголѣтнюю неутомимую работу И. З. успѣлъ завоевать симпатію всей окрестности и имѣетъ много благодарностей за доброкачественность товаровъ. Въ 1902 году И. З. удостоенъ былъ Монаршей серебр. мед. за отличіе на Дальнемъ Востокѣ. Ив. Зах. состоитъ членомъ кредитныхъ и общественныхъ учрежденій и очень отзывчивъ на добрыя дѣла. И. З. долгое время состоялъ церковнымъ старостою при Николаевской церкви м. Игрени. Адресъ: Игрень, Новомосковскаго у., Екатериносл. губ.

† Г. Н. Максимовъ.

Максимовъ—Григорій Николаевичъ, потомственный почетный гражданинъ, нынѣ покойный, родился въ 1840 году въ Томской губ. и образованіе получилъ домашнее. Фирма основана была лично Гр. Ник. въ семидесятыхъ годахъ прошлаго столѣтія въ незначительныхъ размѣрахъ. Благодаря исключительной энергіи владѣльца, она стала постепенно расширяться и въ настоящее время ея оборотъ достигаетъ 500,000 руб. въ годъ. Торгуетъ фирма мануфактурными и различными товарами. Свою общественную дѣятельность Гр. Ник. началъ въ 1875 году гласнымъ Ачинской Городской Управы, въ каковой должности состоялъ безпрерывно по 1898 годъ. Въ 1902 году былъ вновь избранъ на ту же должность, въ каковой состоялъ по день своей смерти. Съ 1883 г. по 1887 г. исполнялъ обязанности Ачинскаго городского головы. Въ періодъ своей общественной службы Гр. Ник. исполнялъ обязанности: члена Ачинской торговой депутаціи, предсѣдателя Ачинскаго Сиротскаго Суда, директора Ачинскаго Тюремнаго Отдѣленія, члена бывшаго общаго Окружного Присутствія, нынѣ распорядительнаго комитета по воинской повинности Присутствія, Больничнаго Совѣта и предсѣдателемъ Вспомогательнаго Комитета для оказанія пособія переселенцамъ. Въ 1885 году былъ избранъ сначала членомъ, а затѣмъ предсѣдателемъ Попечительнаго Совѣта Ачинской женской прогимназіи. Въ то же время Г. Н. состоялъ ктиторомъ Градо-Ачинской соборной церкви, членомъ Ачинскаго отдѣленія Енисейскаго Епархіальнаго Училищнаго Совѣта, почетнымъ мировымъ судьей округа Красноярскаго Окружнаго Суда, почетнымъ смотрителемъ Ачинскаго городского трехкласснаго училища, почетнымъ членомъ Ачинскаго Добровольнаго Пожарнаго Общества, предсѣдателемъ правленія названнаго Общества, въ теченіе многихъ лѣтъ предсѣдателемъ церковно-приходскаго попечительства при Градо-Ачинской соборной церкви, членомъ Ачинскаго Комитета по оказанію пособій семействамъ нижнихъ чиновъ, призванныхъ на дѣйствительную службу по случаю войны съ Японіей и предсѣдателемъ мѣстнаго комитета мѣстнаго общества Россійскаго Общества Краснаго Креста. Въ 1884 году за отлично-усердную службу и за пожертвованія въ пользу церкви Гр. Ник. было преподано благословеніе Св. Сунода. Въ 1887 г. Всемилостивѣйше была пожалована Г. Н. за пожертвованія въ пользу учрежденій Министерства Народнаго Просвѣщенія серебряная медаль на Станиславской лентѣ съ надписью „за усердіе“—на шею. Въ 1900 г. за заслуги по церковному строительству Г. Н. Всемилостивѣйше пожалована большая золотая медаль на Станиславской лентѣ. Въ 1901 г. за отлично-усердную и полезную дѣятельность Высочайше награжденъ званіемъ личнаго почетнаго гражданина. Въ 1909 г. за таковую же дѣятельность Высочайше возведенъ въ званіе потомственнаго почетнаго гражданина. Въ 1910 г., по ходатайству членовъ Собранія Вольно-Пожарнаго О-ва, награжденъ серебрянымъ нагруднымъ знакомъ О-ва. Въ томъ же году за отлично-усердную дѣятельность по Россійскому О-ву Краснаго Креста награжденъ знакомъ этого О-ва и т. д. Въ 1891 г. нынѣ благополучно царствующій Его Императорское Величество Государь Императоръ Николай Александровичъ въ бытность Его Наслѣдникомъ Цесаревичемъ, въ проѣздъ по Восточной Сибири черезъ городъ Ачинскъ, 1-го и 2-го іюля имѣлъ пребываніе въ домѣ Г. Н. Максимова и послѣднему было разрѣшено поднести Его Императорскому Величеству хлѣбъ-соль. 2-го іюля Г. Н. былъ осчастливенъ получить изъ собственныхъ рукъ Его Императорскаго Величества кабинетный Его портретъ, а въ 1906 г. Государь Императоръ Всемилостивѣйше соизволилъ разрѣшить личному почетному гражданину Максимову прикрѣпить съ наружной стороны принадлежащаго ему дома мраморную доску съ надписью: „Домъ сей удостоилъ Своимъ пребываніемъ Его Императорское Высочество Государь Наслѣдникъ и Великій Князь Николай Александровичъ, нынѣ благополучно царствующій Государь Императоръ Николай II“. Г. Ачинскъ, Енисейской губ.

Р. С. Волковъ.

Волковъ — Родіонъ Семеновичъ, потомственный почетный гражданинъ, попечитель Каинской женской гимназіи, гласный Городской Думы, владѣлецъ торговли: мануфактурной, галантерейной, бакалейной и т. д.; членъ Каинскаго Окружного Податного Присутствія, директоръ Каинскаго Тюремнаго Отдѣленія, Почетный Мировой Судья Томскаго Окружнаго Суда, церковный староста домовой церкви въ гимназіи, предсѣдатель Сиротскаго Суда, Членъ Омскаго о-ва хоругвеносцевъ и кавалеръ орденовъ. Родился въ 1842 году, образованіе получилъ домашнее. Основавъ въ самыхъ скромныхъ размѣрахъ фирму въ 1865 году, Р. С., благодаря энергіи и честному труду, достигъ милліонныхъ оборотовъ и заслужилъ прекрасную репутацію среди многочисленныхъ заказчиковъ. Но еще большую популярность Р. С. пріобрѣлъ, какъ членъ Палестинскаго Императорскаго общества, какъ строитель церквей въ г. Каинскѣ. Какъ строитель зданія для женской гимназіи и щедрый благотворитель Р. С. заслужилъ благословеніе Святѣйшаго Правительствующаго Сѵнода, а также благодарность высокопоставленныхъ лицъ. Адресъ: г. Каинскъ, Томск. г., Московская ул., с. домъ.

Торговый Домъ „Бр. Н. Н. Черновы“.

† *Никита Карповичъ Черновъ.*

Николай Карповичъ Черновъ.

Торговый Домъ „Братья Н. и Н. Черновы“ основанъ умершимъ Никитой Карповичемъ и нынѣ здравствующимъ Николаемъ Карповичемъ Черновыми въ 1875 году.

Спеціальностью фирмы была сначала торговля крестьянскимъ товаромъ въ гор. Нахичевани. Затѣмъ братья открыли розничную торговлю мануфактурными товарами въ гор. Новочеркасскѣ.

Благодаря дружной работѣ трудолюбивыхъ совладѣльцевъ Торговаго Дома, въ 1889 г. фирма имѣла оптовый складъ мануфактурныхъ товаровъ и 2 магазина и была переведена въ гор. Ростовъ-на-Дону съ переименованіемъ въ „Торговый Домъ Бр. Н. и Н. Черновы“.

Такимъ путемъ, начатое дѣло со скромнымъ годовымъ оборотомъ стало нынѣ крупнымъ „Домомъ“, имѣющимъ 4.000.000 рублей годового оборота.

Покойный совладѣлецъ фирмы, Никита Карповичъ, родился въ 1844 г. и умеръ въ 1905 г., всю жизнь посвятивъ любимому коммерческому дѣлу.

Послѣ его смерти, лишившей общество щедраго участника многихъ благотворительныхъ кружковъ и начальную школу своего почетнаго попечителя, въ дѣло вступилъ его сынъ, Давидъ Никитичъ.

Николай Карповичъ, второй учредитель фирмы, родился въ 1852 году и образованіе получилъ домашнее.

Н. К. вступилъ въ дѣло брата, имѣя всего 19 лѣтъ отъ роду, много содѣйствовалъ успѣху фирмы и нынѣ состоитъ попечителемъ Донского епархіальнаго училища, членомъ совѣта Р.-Нахичеванскаго О-ва Взаимнаго Кредита, успѣвая въ то же время принимать живѣйшее участіе во многихъ просвѣтительныхъ и благотворительныхъ обществахъ.

Д. Н., помимо того, состоитъ гласнымъ городской думы, членомъ совѣта О-ва Взаимнаго Кредита, а также почетнымъ попечителемъ начальной школы.

Довѣреннымъ фирмы состоитъ второй сынъ Н. К., Григорій Николаевичъ, а Леонъ Николаевичъ находится при дѣлѣ второй годъ.

Старшій сынъ Н. К., Александръ Николаевичъ, находившійся при дѣлѣ нѣсколько лѣтъ, умеръ въ 1910 году.

Фирма пользуется лучшей репутаціей среди многочисленныхъ покупателей.

Торговый Домъ „С. Генчъ-Оглуевъ и И. Шапошниковъ“.

† *С. Генчъ-Оглуевъ.*

И. Шапошниковъ.

Торговый Домъ „С. Генчь-Оглуевъ и И. Шапошниковъ“ основанъ въ 1874 году С. Генчъ-Оглуевымъ и И. Шапошниковымъ въ гор. Ростовѣ-на-Дону.

Спеціальность фирмы — торговля галантерейными и игольными товарами.

При основаніи фирмы годовой оборотъ достигалъ всего 150.000 рублей, въ настоящее же время таковой доходитъ до 6.000.000 рублей.

Причины столь крупнаго успѣха кроются въ умѣломъ руководительствѣ опытныхъ владѣльцевъ.

Первый изъ нихъ — С. Генчъ-Оглуевъ родился въ гор. Нахичевани въ 1840 году и образованіе получилъ начальное.

Второй — И. Шапошниковъ родился въ 1846 году въ гор. Нахичевани и также получилъ начальное образованіе. Оба мальчиками начали коммерческую дѣятельность, поступивъ въ оптовое галантерейное дѣло.

Прослуживъ въ общей сложности лѣтъ по 15-ти, они заняли мѣста управляющаго и довѣреннаго фирмы.

С. Генчъ-Оглуевъ принялъ на себя ростовское отдѣленіе фирмы. Спустя короткое время къ нему примкнулъ старый товарищъ И. Шапошниковъ, и начатое дѣло, благодаря ихъ энергіи и трудолюбію, достигло настоящаго блестящаго состоянія.

С. Генчъ-Оглуевъ скончался въ 1889 году и въ дѣло вступили его сыновья — Христофоръ и Федоръ.

Христофоръ С. родился въ гор. Ростовѣ-на-Дону въ 1874 году и получилъ среднее образованіе. По окончаніи такового Х. С. въ 1895 году вступилъ въ дѣло.

Второй сынъ, Ф. С., родился въ 1876 году и, по окончаніи московской Практической Академіи и Лейпцигской академіи коммерческихъ наукъ, въ 1898 году также вступилъ въ дѣло.

Четвертый членъ фирмы — М. И. Шапошниковъ, по окончаніи московской Практической Академіи и заграничнаго университета, вступилъ въ дѣло въ 1901 году.

Благодаря энергичной и плодотворной работѣ молодыхъ коммерсантовъ во главѣ съ И. М. Шапошниковымъ, дѣла фирмы прогрессируютъ самымъ блестящимъ образомъ.

Покойный С. Генчъ-Оглуевъ состоялъ гласнымъ Нахичеванской и Ростовской городскихъ думъ, а также былъ неутомимымъ, полезнымъ членомъ многихъ общественныхъ, благотворительныхъ и просвѣтительныхъ организацій.

И. Шапошниковъ состоитъ и по сіе время гласнымъ Нахичеванской городской думы, ктиторомъ церкви св. Николая, въ то же время принимая живѣйшее участіе въ дѣлахъ самой широкой благотворительности.

Любя спортъ, И. Шапошниковъ владѣетъ въ гор. Ростовѣ конскимъ заводомъ и нѣкоторое время состоялъ еще президентомъ мѣстнаго бѣгового общества.

Среди многочисленныхъ покупателей и фабрикантовъ фирма пользуется лучшей репутаціей.

С. А. Елагинъ.

Елагинъ—Сергѣй Анисимовичъ, потомственный почетный гражданинъ. Родился въ гор. Богородскѣ, Московской губ., въ 1858 году; происходитъ изъ извѣстной фамиліи Елагиныхъ. Получивъ образованіе въ Богородскомъ уѣздномъ училищѣ, Сергѣй Анисимовичъ посвятилъ себя коммерческой дѣятельности, занимаясь сначала въ дѣлѣ отца. Нынѣ С. А. является учредителемъ и директоромъ Товарищества мануфактуръ „Анисимъ Елагинъ съ С-ми". Путешествуя по Средней Азіи, С. А. первымъ изъ рускихъ фабрикантовъ познакомилъ мѣстные рынки съ шерстяными и полушерстяными фабрикатами, основалъ торговлю послѣдними въ Кокандѣ, Ферганской области, и открылъ складъ шерстяныхъ издѣлій на далекой окраинѣ въ г. Омскѣ. Сергѣй Анисимовичъ состоитъ членомъ Московскаго биржевого общества, состоялъ членомъ-учредителемъ Нижегородскаго Страхового Союза, состоитъ членомъ Россійскаго Взаимнаго Страхового Союза, членомъ-благотворителемъ С.-Петербургской Покровской Общины сестеръ милосердія, попечителемъ Богородскаго городского училища, попечителемъ богадѣленнаго дома Бр. Елагиныхъ. За свою дѣятельность С. А. получилъ Высочайшія награды—ордена: св. Анны, св. Станислава и золотыя медали на Станиславской, Аннинской, Александровской и Андреевской лентахъ. Адресъ: Москва, Чистые пруды, свой домъ, 7. Тел. 116-32. Правленіе: Москва, Ильинка, Посольское подворье. Тел. 6-34.

В. Е. Григорьевъ.

В. Е. Григорьевъ.

Григорьевъ — Василій Егоровичъ, владѣлецъ бумажной фабрики, родился въ 1861 году и образованіе получилъ домашнее. Изучивъ дѣло на практикѣ, В. Е. открылъ 15 лѣтъ тому назадъ свое дѣло, которое съ каждымъ годомъ, благодаря личному труду и энергіи В. Е., прогрессируетъ. Годовой оборотъ увеличился и среди покупателей фабрика пользуется отличной репутаціей. Районъ фирмы—Москва. В. Е.—членъ Благушинскаго О-ва благоустройства. Адресъ: Москва, Благуша, Николаевская, соб. домъ. Телефонъ 81-58.

Н. Е. Григорьевъ.

Торговый Домъ „Бр. Колесаевы“.

В. Д. Колесаевъ.

С. Д. Колесаевъ.

Торговый домъ „Бр. Колесаевы“—Сергѣй Даниловичъ и Василій Даниловичъ, владѣльцы торговли шелкомъ и бумажной пряжей, родились—первый въ 1872 году, второй въ 1875 и образованіе получили въ Тульскомъ уѣздномъ училищѣ. Свое дѣло Сергѣй Даниловичъ и Василій Даниловичъ изучили отлично, служа въ фирмахъ Лыжиныхъ, Калинина, Глазкова, Сопова, Ляхова, послѣ чего, зная потребности и цѣны рынка, открыли свое дѣло въ 1909 году. Благодаря добросовѣстному отношенію къ дѣлу, трудолюбію, энергіи и неутомимой работѣ, дѣло стало развиваться. Москва, Верхніе Торговые ряды, № 306. Телефонъ 169-31.

А. Н. Ивановъ и Ѳ. И. Куманинъ.

Ивановъ—Александръ Николаевичъ и Куманинъ—Ѳедоръ Ивановичъ, совладѣльцы Торговаго Дома по модно-галантерейной отрасли, опытные коммерсанты, родились: первый въ 1878 г. и второй въ 1874 г. и образованіе получили въ земской школѣ. Ѳ. И. смолоду обучался галантерейному дѣлу въ фирмѣ Уткина, а затѣмъ въ фирмахъ Орлова и Шежкова, въ общемъ успѣвъ за 25 лѣтъ службы отлично изучить дѣло, а также познакомиться съ рынкомъ. Ѳ. И. сцеціалистъ бахромно-бассоннаго дѣла. Свой Торговый Домъ открыли А. Н. и Ѳ. И. въ 1910 году, которое нынѣ, благодаря умѣлой постановкѣ дѣла, знаніямъ и опыту совладѣльцевъ, стало развиваться и пріобрѣло солидный кругъ покупателей преимущественно въ провинціи. А. Н. и Ѳ. И. пользуются прекрасной репутаціей среди коммерсантовъ и покупателей. Адресъ: Москва, Варварка, д. Знаменскаго монастыря. Телефонъ 136-66.

Р. И. Ленкейтъ.

Ленкейтъ—Робертъ Ивановичъ, родился въ г. Ригѣ въ 1866 году, гдѣ и получилъ первоначальное образованіе. Въ 1882 г. поступилъ практикантомъ-конторщикомъ агентурной и комиссіонной фирмы „Преторіусъ и Глейе“ въ Ригѣ, которая имѣла и представительство Т-ва Шлиссельбургской ситценабивной мануфактуры. Благодаря выдающимся способностямъ и всегда добросовѣстному отношенію къ дѣлу, Робертъ Ивановичъ въ 1889 г. былъ назначенъ довѣреннымъ лицомъ этой фирмы. Въ 1897 г. Р. И. было предложено самостоятельно управлять отдѣленіемъ Т-ва Шлиссельбургской ситценабивной мануфактуры въ Двинскѣ; въ 1905 г. товарищество назначило его завѣдующимъ и самостоятельнымъ представителемъ одесскаго отдѣленія и подчиненнаго ему района, гдѣ онъ и понынѣ состоитъ. Въ 1907 г. Р. И. за безупречную 25-тилѣтнюю службу и за особые труды было пожаловано званіе личнаго почетнаго гражданина. Р. И. состоитъ почетнымъ пожизненнымъ членомъ Общества Вспомоществованія бѣднымъ учащимся въ Ананьевской мужской и женской гимназіяхъ, членомъ Попечительства Общества трудовыхъ пріютовъ для лицъ обоего пола и для увѣчныхъ воиновъ и ихъ семействъ въ Петербургѣ и во многихъ другихъ благотворительныхъ учрежденіяхъ въ Одессѣ. Своимъ предупредительнымъ, любезнымъ нравомъ и всегдашнимъ участливымъ отношеніемъ къ нуждѣ всякаго Р. И. снискалъ себѣ большую популярность и всеобщее уваженіе.

И. Н. Тюринъ.

Тюринъ—Иванъ Никитичъ, родился въ 1875 году въ старообрядческой крестьянской семьѣ въ Костромской губ. Окончилъ юридическій факультетъ Новороссійскаго университета. Непродолжительному пребыванію на военной службѣ и адвокатской дѣятельности предпочелъ занятіе торговымъ дѣломъ и представительствомъ отъ русскихъ льнопрядильныхъ фабрикъ. Въ 1905 г. участвовалъ въ Тимирязевской комиссіи по рабочему вопросу представителемъ отъ Одессы. Для завоеванія рынка на Ближнемъ Востокѣ И. Н. полагаетъ много времени и силъ, знакомя славянскія государства съ произведеніями русскихъ кустарей и распространяетъ продукты текстильной промышленности. Съ 1910 года состоитъ предсѣдателемъ созданнаго имъ въ Одессѣ Отдѣл. Импер. О-ва Востоковѣдѣнія. И. Н. является также организаторомъ бюро по пріему юго-славянскихъ экскурсантовъ. И. Н. состоитъ членомъ большинства просвѣтительныхъ и благотворительныхъ о-въ г. Одессы.

В. Л. Блюмбергъ.

Блюмбергъ—Вольфъ Лейбовичъ, одесскій 1-й гильдіи купецъ, родился въ гор. Одессѣ, въ 1848 году, и съ раннихъ лѣтъ посвятилъ себя коммерческой дѣятельности. Въ 1870 году Вольфъ Лейбовичъ основалъ свое мануфактурное дѣло, которое, благодаря рѣдкой энергіи и трудолюбію владѣльца, считается по своей спеціальности самымъ крупнымъ на югѣ Россіи. Фирма Вольфа Лейбовича помѣщается въ спеціальномъ роскошномъ пятиэтажномъ зданіи, являющемся въ то же время однимъ изъ лучшихъ архитектурныхъ украшеній города. Вольфъ Лейбовичъ—щедрый жертвователь и дѣятельный членъ многихъ благотворительныхъ и просвѣтительныхъ общественныхъ организацій. Во время посѣщенія города Одессы Государемъ Императоромъ Вольфъ Лейбовичъ имѣлъ счастье представляться Его Императорскому Величеству, какъ представитель отъ еврейскаго населенія. Одесса, уголъ Троицкой и Преображенской ул., с. домъ.

Н. Н. Гунтеръ.

Гунтеръ—Николай Николаевичъ, московскій купецъ, родился въ 1883 году въ г. Москвѣ. Образованіе получилъ домашнее. Фирма основана лично Н. Н. въ 1911 году и производитъ оптовую мануфактурную торговлю. Въ началѣ основанія фирмы дѣло было въ небольшихъ размѣрахъ, но благодаря энергіи и труду Н. Н. постепенно развивалось и въ настоящее время фирма дѣлаетъ крупный годовой оборотъ. Н. Н. состоитъ предсѣдателемъ О-ва вспомоществованія нуждающимся ученикамъ 2-го Московскаго городского 6-класснаго училища, членомъ Сѣвернаго О-ва Взаимнаго Кредита въ Москвѣ, состоялъ при охранѣ Его Императорскаго Величества Государя Императора Николая II, за что и получилъ серебряную медаль. Фирма находится: Москва, Черкасскій пер., д. 13. Тел. 113-84.

С. А. Глазковъ.

Глазковъ—Сергѣй Алексѣевичъ, владѣлецъ шелко-крутильной фабрики, основанной прадѣдомъ 75 лѣтъ тому назадъ, родился въ дер. Минино, Московской губерніи, и образованіе получилъ въ московскомъ средне-учебномъ заведеніи. 18-ти лѣтъ Сергѣй Алексѣевичъ вступилъ въ дѣло, надъ которымъ много поработали предки, а также отецъ и дядя Сергѣя Алексѣевича. Нынѣ фирма, благодаря трудамъ и безпрестанной энергіи владѣльца, расширила свою дѣятельность, увеличила кругъ покупателей и фабрика оборудована по послѣднему слову техники. По своей спеціальности фирма считается одной изъ лучшихъ среди самыхъ распространенныхъ и популярныхъ въ Россіи, заслуживъ за качество своего производства на выставкахъ въ Парижѣ и Москвѣ дипломы и медали. Главный руководитель и глава дѣла, отзывчивый и любезный Сергѣй Алексѣевичъ, пользуется среди коммерсантовъ, многочисленныхъ служащихъ и покупателей лучшей репутаціей и глубокимъ уваженіемъ за свое добросовѣстное къ нимъ отношеніе. Фабрика оборудованная, какъ сказано выше, по послѣднему слову техники, находится вблизи Москвы, въ Богородскомъ уѣздѣ.

Л. А. Карзинкинъ.

Карзинкинъ—Л. А., владѣлецъ Т-ва Балашинской мануфактуры. Родился въ 1876 году и воспитывался въ реформатскомъ реальномъ училищѣ въ Москвѣ. При Т—вѣ Мануфактуры состоитъ съ 1892 г., а членомъ правленія съ 1903 г. Кромѣ того Л. А. состоитъ членомъ Т—ва Левенсонъ съ 1899 г., членомъ совѣта Московскаго Страхового Союза, выборнымъ Биржевого Комитета, уполномоченнымъ Московскаго Кредитнаго Городского О—ва. Л. А. состоитъ пайщикомъ Большой Ярославской Мануфактуры. Правленіе Мануфактуры помѣщается въ Москвѣ, въ Рыбномъ пер., амбаръ № 52. Л. А.—домовладѣлецъ города Москвы.

Ѳ. М. Мироновъ.

Мироновъ — Ѳедоръ Михайловичъ, директоръ-распорядитель Т-ва Буньковской Мануфактуры Мироновыхъ въ Москвѣ и полный членъ Торг. Дома „Наслѣдники М. А. Миронова и К°“. Родился въ 1875 году въ деревнѣ Буньково, Богородскаго уѣзда, Московской губ. Образованіе получилъ въ Московской Практической Академіи Коммерческихъ Наукъ. Фабрика шерстяныхъ издѣлій основана около 100 лѣтъ тому назадъ прадѣдомъ Ѳ. М., Яковомъ Андреевичемъ Мироновымъ, получила дальнѣйшее развитіе при Ананіи Яковлевичѣ, послѣ смерти котораго дѣло перешло къ его сыновьямъ, Михаилу и Константину Ананіевичамъ Мироновымъ, которые продолжали это дѣло подъ фирмой „Бр. М. и К. Мироновы“. Въ 1894 году скончался Михаилъ Ананіевичъ Мироновъ, послѣ чего дѣло было преобразовано въ 1905 году Ѳедоромъ Михайловичемъ въ „Т-во Буньковской Мануфактуры Мироновыхъ“. Кромѣ большой шерстотканой фабрики при дер. Буньково, Т-во эксплоатируетъ фабрику въ гор. Богородскѣ и производитъ торговлю постоянно въ гор. Москвѣ и временно на ярмаркахъ: въ Нижнемъ-Новгородѣ и Ирбитѣ и имѣетъ представительство въ гор.: С.-Петербургѣ, Харьковѣ, Одессѣ, Кіевѣ и Ригѣ; продаетъ своихъ издѣлій до 3.000.000 руб. въ годъ. Ѳ. М. состоитъ еще полнымъ членомъ Торговаго Дома „Н-ки М. А. Миронова и К°“, который вырабатываетъ лучшія шелковыя мебельныя матеріи. Фабрика находится на 4-й Рогожской, въ г. Москвѣ. Тамъ же находится и складъ произведеній фабрики. Ѳ. М. состоитъ почетнымъ мировымъ судьей въ г. Богородскѣ и членомъ во многихъ благотворительныхъ и просвѣтительныхъ учрежденіяхъ. Адресъ Правленія: Москва, Черкасскій пер., домъ 11, Носова. Тел. 28-77.

И. И. Вавиловъ.

Вавиловъ — Иванъ Ильичъ, личный почетный гражданинъ. Гласный Московской Городской Думы и Предсѣдатель комиссіи по поднятіи доходности городскихъ имуществъ. Родился въ 1863 году. Образованіе получилъ домашнее. Фирма основана лично И. И. въ 1890 году. И. И. состоитъ членомъ совѣта Вѣдомства Учрежденій Императрицы Маріи въ пріютѣ Цесаревны Маріи для дѣтей и лицъ, ссылаемыхъ по судебнымъ приговорамъ въ Сибирь, членомъ совѣта Московскаго Общества Ремесленно-Земледѣльческой колоніи для освобождаемыхъ изъ мѣстъ заключенія, членомъ совѣта Прѣсненскаго Попечительства о бѣдныхъ, Товарищъ Предсѣдателя Комитета по изысканію мѣръ противъ неплатежей, Предсѣдатель комиссіи по выработкѣ законопроектовъ о переходѣ торговыхъ предпріятій, о торговыхъ книгахъ и объ администраціяхъ, состоитъ членомъ Московскаго Общества Биржевого Комитета. Учредитель и Предсѣдатель Правленія Товарищества на паяхъ „Н. Удаловъ и И. Вавиловъ“, учредитель и Предсѣдатель Правленія Московскаго Товарищества на паяхъ „Удаловъ и Ипатьевъ“. Адресъ: Москва, Средніе Торговые Ряды. Тел. 511-85.

Ѳ. Д. Маштаковъ.

Маштаковъ — Ѳеодоръ Даниловичъ, крупный новониколаевскій купецъ, владѣлецъ торговли всевозможными товарами (сибирскій „Мюръ и Мерилизъ“), гласный городской думы, членъ правленія пріюта „Ясли“, почетный мировой судья при Томскомъ Окружномъ Судѣ, строитель многихъ церквей, щедрый благотворитель въ дни народныхъ бѣдствій, членъ учетнаго комитета въ нѣсколькихъ банкахъ, членъ о-ва Краснаго Креста, членъ Императорскаго о-ва спасанія на водахъ, членъ вольно-пожарнаго общества. Родился въ 1849 г. во Владимірской губ. и образованіе получилъ въ Ковровскомъ городскомъ училищѣ. Оборотъ фирмы нынѣ достигаетъ 2.000.000 руб. въ годъ. Обладая столь исключительной энергіей, Ѳ. Д. сумѣлъ скромное дѣло, основанное въ 1874 г., продолжать вести честно. Адресъ: Н.-Николаевскъ, Н.-Николаевскій пр., с. д. Тел. 147. Магазины: 1)—25, 2)—308.

Н. А. Крестовниковъ.

Крестовниковъ — Николай Алексѣевичъ, московскій купецъ, гласный Московской Городской Думы. Родился въ 1855 году въ Нижегородской губерніи и въ Москву прибылъ въ 1873 году. Образованіе получилъ домашнее. Фирма основана лично Н. А. въ 1884 году, имѣетъ фабричное производство бумажныхъ и шерстяныхъ тканей и имѣетъ въ Москвѣ три розничныхъ мануфактурныхъ магазина. По выборамъ Городской Думы Н. А. состоитъ въ Присутствіи по казенному налогу по оцѣнкѣ недвижимыхъ имуществъ, членомъ Ревизіонной Комиссіи Московской Городской Думы, по выборамъ Биржевого Общества состоитъ членомъ Присутствія по промысловому налогу и во многихъ другихъ частныхъ и благотворительныхъ Обществахъ. Адресъ: Москва, Пятницкая ул., Большой Болвановскій пер., свой домъ. Тел. 59-82. Амбаръ: Москва, Верхніе Торговые ряды, 249. Тел. 309-97.

Ф. Е. Федоровъ.

Федоровъ — Федоръ Егоровичъ. Личный почетный гражданинъ. Родился въ 1854 году въ Тульской губ., Каширскаго уѣзда. Общее образованіе получилъ домашнее. Фирма основана лично Ф. Е. въ 1900 году. Въ дѣлѣ участвуютъ двое сыновей Ф. Е.— Алексѣй и Сергѣй Федоровичи. Съ 1898 года Ф. Е. состоитъ почетнымъ членомъ общины „Утоли моя печали“, состоящей подъ непосредственнымъ покровительствомъ Его Императорскаго Величества Государя Императора; состоя въ общинѣ, Ф. Е. получилъ отъ Государя Императора слѣдующія награды: большую золотую медаль на Станиславской лентѣ, большую золотую медаль на Александровской лентѣ и большую золотую медаль на Андреевской лентѣ, кромѣ того Ф. Е. получилъ за коронованіе Ихъ Императорскихъ Величествъ двѣ медали: бронзовую и серебряную. Ф. Е. состоитъ предсѣдателемъ въ церковно-приходскомъ попечительствѣ въ Каширскомъ уѣздѣ, въ селѣ Григорьевскомъ. 6 дек. 1900 года Высочайшимъ повелѣніемъ Правительствующему Сенату возведенъ въ званіе личнаго почетнаго гражданина. Ф. Е. состоитъ членомъ Московскаго временнаго комитета по изысканію средствъ противъ неплатежей. Москва, Богоявленская линія, Амбаръ 3. Телефонъ 57-36.

В. В. Журавлевъ.

Журавлевъ—Василій Васильевичъ. Московскій купецъ. Происходитъ изъ стараго купеческао рода, длящагося болѣе 70 лѣтъ. Родился въ 1862 году въ городѣ Москвѣ. Образованіе получилъ въ Московской Практической Академіи Коммерческихъ Наукъ. Фирма основана дѣдомъ В. В.—Михаиломъ Андреевичемъ въ 1842 году и производитъ торговлю льняной цвѣтной тканью, шириной въ $4^1/_2$ и $6^1/_2$ аршинъ. Спеціально льняные товары, брезенты. Къ настоящему владѣльцу В. В. дѣло перешло въ 1877 году. В. В. состоитъ почетнымъ старшиною въ совѣтѣ дѣтскихъ пріютовъ Вѣдомства Учрежденій Императрицы Маріи, членомъ Московскаго о-ва призрѣнія, воспитанія и обученія слѣпыхъ дѣтей, состоящаго подъ Августѣйшимъ Ея Императорскаго Величества покровительствомъ, членомъ раскладочнаго по промысловому налогу присутствія отъ Московскаго Биржевого Комитета, городовой цѣновщикъ при Московской Купеческой Управѣ. Всемилостивѣйше пожалованъ званіемъ потомственнаго почетнаго гражданина. Адресъ: Москва, Ильинка, Черкасскій пер., д. Воскресенскаго монастыря. Амбаръ № 31. Тел. 42-84.

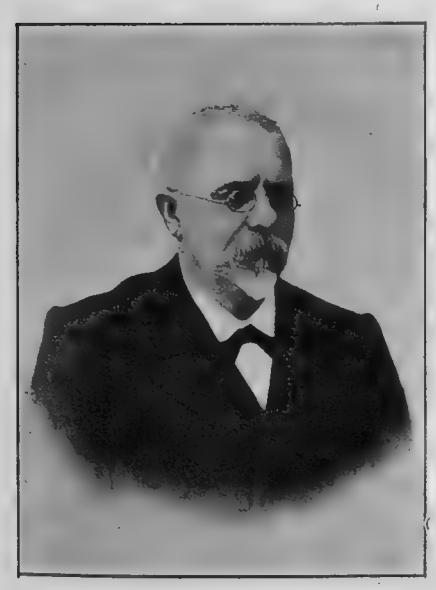

В. З. Журавлевъ.

Журавлевъ—Василій Зиновьевичъ. Московскій 2-й гильдіи купецъ. Родился въ 1852 году въ Московской губ., Коломенскаго уѣзда, образованіе получилъ домашнее. Фирма основана лично В. З. въ 1884 году и производитъ мануфактурную и галантерейную торговлю. Въ дѣлѣ участвуетъ супруга В. З.—Екатерина Ивановна. В. З. состоитъ членомъ въ Московскомъ Купеческомъ О-вѣ Взаимнаго Кредита; за коронованіе Его Императорскаго Величества Государя Императора Николая II получилъ серебряную медаль. Фирма находится Ильинка, домъ Воскресенскаго Монастыря, 11. Тел. 58-41.

Е. М. Замуховскій.

Е. и И. Замуховскіе.

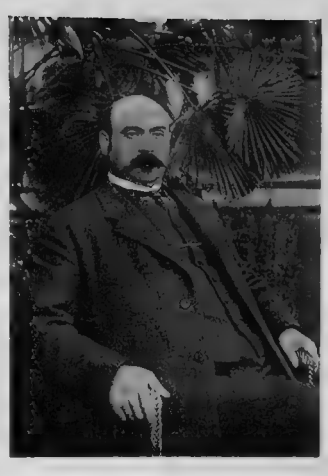

И. М. Замуховскій.

Замуховскіе — Еліасъ и Исидоръ Марковичи, владѣльцы популярной, награжденной на многихъ выставкахъ золотыми медалями, бѣльевой фирмы, родились: первый въ 1860 г., а второй въ 1865 году и образованіе получили домашнее. Начавъ дѣло въ 1880 г. въ скромныхъ размѣрахъ, Е. М. и И. М., благодаря своей энергіи и знанію дѣла, достигли прекрасныхъ результатовъ и заслужили отличную репутацію среди многочисленныхъ покупателей. Адресъ: Москва, Черкасскій переулокъ, домъ графа Шереметева. Тел. 42-52.

С. А. Фаянсъ.

Фаянсъ — С. А., московскій купецъ, родился въ 1855 г. С. А. владѣетъ въ г. Москвѣ оптово-розничнымъ мануфактурнымъ дѣломъ, а также поставляетъ въ широкихъ размѣрахъ перевязочные матеріалы въ земскія больницы и полки. Дѣло свое С. А. основалъ лично въ 1878 году съ небольшимъ вначалѣ оборотомъ, но, благодаря знанію, труду и добросовѣстному отношенію къ покупателямъ, дѣло С. А. стало прогрессировать и заняло видное положеніе въ торгово-промышленномъ мірѣ. С. А. состоитъ учредителемъ и членомъ совѣта Московскаго Торгово-Промышленнаго Общества Взаимнаго Кредита и членомъ Московскаго Общества Взаимнаго Кредита. С. А. участвовалъ въ русско-турецкой войнѣ 1877 г., принималъ участіе въ сраженіи подъ Плевной и награжденъ 4-мя знаками отличія. С. А., будучи по характеру отзывчивымъ человѣкомъ, принимаетъ участіе во многихъ благотворительныхъ учрежденіяхъ. Адресъ фирмы: Москва, Юшковъ пер., Боровское подворье. Тел. 93-85.

Я. Ф. Митяевъ.

Митяевъ — Яковъ Филипповичъ, родился въ 1879 году и образованіе получилъ домашнее. Владѣлецъ шелковой и бумажно-прядильной торговли, основанной имъ въ 1901 году при скромныхъ средствахъ, но теперь оборотъ фирмы достигаетъ 500.000 рублей въ годъ. Я. Ф. состоитъ попечителемъ церковно-приходской школы у себя на родинѣ въ с. Даниловскомъ, Тульской губ. Онъ получилъ благословеніе Св. Сунода за труды и помощь при отдѣлкѣ Покровской церкви Каширскаго, уѣзда, при которой онъ состоитъ ктиторомъ. Я. Ф. состоитъ членомъ 5 кредитныхъ о-въ г. Москвы. Адресъ: Москва, близъ Ильинскихъ воротъ, д. Бабушкина. Тел. 128-50.

Г. С. Сѣровъ.

Сѣровъ — Гавріилъ Семеновичъ, родился въ 1882 г. въ Московской губ., Верейскаго у., Богородск. вол., дер. Полачево. Образованіе получилъ домашнее. Мануфактурная торговля основана лично Г. С. въ 1894 г. и была вначалѣ въ небольшихъ размѣрахъ, но благодаря энергіи и труду Г. С. стала постепенно расширяться, и въ настоящее время оборотъ фирмы достигаетъ до 150.000 рублей въ годъ. Г. С. состоитъ членомъ въ Сѣверномъ Обществѣ Взаимнаго Кредита въ Москвѣ и членомъ Коммерческаго Общества Взаимнаго Кредита въ Москвѣ. Адресъ: Москва, Ветошный проѣздъ, Казанское подворье, №№ 31, 32 и 52. Тел. 204-84.

В. Г. Крыловъ, и Э. К. Тенсманъ.

В. Крыловъ.

Крыловъ — Василій Гавриловичъ, родился въ 1884 г. Окончилъ Строгановское училище въ Москвѣ. Фабрика шерстяныхъ матерій основана имъ въ 1907 г., а въ 1910 г. въ дѣло вступилъ компаньономъ Эдуардъ Карловичъ Тенсманъ, который родился въ 1883 г. и получилъ образованіе въ реальномъ училищѣ св. Михаила. Въ началѣ основанія дѣло было въ небольшихъ размѣрахъ, но благодаря энергіи владѣльцевъ расширилось, и въ настоящее время годовой оборотъ достигаетъ до 300 тысячъ рублей. В. Г. Крыловъ состоитъ членомъ о-ва поощренія мануфактурной промышленности и торговли въ Москвѣ. Э. К. Тенсманъ состоитъ членомъ о-ва вспомоществованія германскихъ подданныхъ въ Москвѣ. Оба компаньона состоятъ членами многихъ кредитныхъ учрежденій г. Москвы. Адресъ: Правленіе: Москва, Средніе торговые ряды, № 214. Тел. 511-56. Фабрика Москва, Б. Семеновская, д. 11. Тел. 414-73.

Э. Тенсманъ.

А. М. Соловьевъ.

Соловьевъ — Александръ Михайловичъ, владѣлецъ платочной фабрики въ Черкизовѣ, родился въ 1872 году. Образованіе получилъ домашнее. Своей спеціальности А. М. обучался на практикѣ у своего отца. Живой, пытливый умъ, любознательность и трудолюбіе помогли А. М. въ совершенствѣ изучить ткацкое дѣло. Въ 1897 году А. М. становится самъ хозяиномъ небольшой ткацко-платочной фабрики. Въ умѣлыхъ рукахъ неутомимаго фабриканта дѣло стало годъ отъ году шириться и развиваться. Успѣхъ дѣла понудилъ А. М. открыть при фабрикѣ отдѣленіе вязанно-платочнаго производства. Въ настоящее время на фабрикѣ до 100 станковъ и до 150 рабочихъ. Фабрика дѣлаетъ большіе обороты и по своей отрасли считается однимъ изъ солидно поставленныхъ предпріятій. За свои издѣлія А. М. имѣетъ нѣсколько медалей. Въ дѣлѣ принимаетъ участіе зять А. М., Александръ Ивановичъ Федотовъ. Адресъ фабрики: Москва, Черкизово. Тел. 30. Адресъ торговли: Москва, Чижовское подворье. Тел. 519-55.

Гаджи-Мамедъ-Садыхъ Аліевъ.

Торговый Домъ „Братья Аліевы“.

Гаджи-Ага Аліевъ.

Аліевы — Гаджи-Мамедъ-Садыхъ, Гаджи-Зейналъ-Абдинъ и Гаджи-Ага, братья, извѣстны коммерческому міру, какъ крупные экспортеры мерлушекъ изъ Персіи и Турціи и какъ крупные оптовики по продажѣ шелка, хлопка и мануфактуры въ Россіи. Старшій изъ нихъ, Гаджи-Мамедъ-Садыхъ Аліевъ, родился въ г. Нухѣ въ 1853 г.; средній братъ, Гаджи-Зейналъ-Абдинъ, родился въ 1855 г., а младшій братъ, Гаджи-Ага — въ 1870 г. Образованіе всѣ они получили въ г. Нухѣ въ городскомъ училищѣ, но, однако, это не помѣшало имъ проявить природные таланты въ коммерческой дѣятельности. Иниціаторомъ и главнымъ учредителемъ, сперва маленькаго, нынѣ милліоннаго предпріятія, является старшій братъ, Гаджи-Мамедъ-Садыхъ, который основалъ съ 1875 г. фирму, цѣль которой была обслуживаніе Кавказа и Персіи товарами, получаемыми изъ Россіи. Но этому маленькому предпріятію суждено было расшириться, и къ 1896 г., когда фирма преобразовалась въ Торговый Домъ, она уже имѣла отдѣленія въ Перанѣ, въ Турціи — въ Багдадѣ и сіи — въ Ширазѣ, Исфаганѣ и Тегеранѣ, въ Бухарѣ. Во всѣхъ названныхъ городахъ Торговый Домъ покупаетъ мерлушки, которыми снабжаетъ русскіе и заграничные рынки. Расширяя постепенно свои торговыя операціи, Т./Д. открылъ хлопковый заводъ на Кавказѣ, на ст. Уджары, а въ послѣдніе годы усиленно занимается торговлей шелкомъ и мануфактурой. Главная контора фирмы — въ г. Нухѣ, а отдѣленія: въ Москвѣ (Ново-Варваринское Подворье), въ Баку, въ Персіи, гдѣ дѣлами руководитъ старшій сынъ Гаджи-Мамедъ-Садыхъ — Самедъ Аліевъ. Братья Аліевы вообще, въ особенности старшій изъ нихъ, Гаджи-Мамедъ-Садыхъ, являются меценатами, не останавливаясь даже передъ большими пожертвованіями. Ими построено зданіе русско-татарской школы въ Нухѣ и вообще за просвѣтительную дѣятельность на Кавказѣ они имѣютъ благодарность отъ Намѣстника на Кавказѣ кн. Голицына, отъ губернатора и попечителя мѣстнаго учебнаго округа. Дѣти, несмотря на мѣстныя традиціи, получили и получаютъ образованіе въ Москвѣ и нѣкоторыя изъ нихъ даже получаютъ высшее образованіе. Нечего и говорить, что благодаря такого рода дѣятельности какъ благотворительно-просвѣтительной, такъ и коммерческой, популярность братьевъ Аліевыхъ растетъ съ каждымъ днемъ какъ на Кавказѣ, такъ и въ Россіи и за границей.

Самедъ Аліевъ.

В. И. Охлопковъ.

Охлопковъ — Василій Ивановичъ, московскій купецъ, владѣлецъ популярной мѣховой торговли, домовладѣлецъ, выборный московскаго купеческаго общества, членъ учетныхъ комитетовъ ярмарочныхъ отдѣленій Государственнаго, В.-Камскаго и Русскаго для внѣшней торговли банковъ, а также (въ Москвѣ) Сибирскаго торговаго банка. Родился въ 1850 г. и образованіе получилъ домашнее. Интересна и поучительна біографія необыкновено энергичнаго и дѣятельнаго В. И. 17-ти лѣтъ отъ роду, съ небольшой суммой денегъ, ѣдетъ на Кавказъ; въ 80-хъ годахъ В. И., уже владѣлецъ магазина въ Москвѣ, завязываетъ сношенія съ Лейпцигомъ, а въ 1900 году открываетъ близъ Москвы фабрику. Годовой оборотъ достигъ 2.000.000 р., каковые явились блестящимъ результатомъ неутомимой дѣятельности популярнаго коммерсанта.

Н. П. Рыловъ.

Рыловъ — Николай Павловичъ, совладѣлецъ съ г. Лѣсниковымъ фабрики бѣличьихъ мѣховъ и торговли мѣховымъ товаромъ, родился въ 1876 году въ Вятской губерніи и образованіе получилъ домашнее. Дѣло свое Николай Павловичъ основалъ въ 1898 году лично съ компаніономъ. Благодаря прекрасному оборудованію фабрики образцовыми машинами по послѣднему слову техники, трудолюбію, опытности въ коммерческихъ дѣлахъ, фирма пользуется лучшей репутаціей въ торговыхъ кругахъ и среди многочисленныхъ покупателей. Николай Павловичъ завѣдываетъ коммерческой стороной дѣла и управляетъ московской торговлей, а Флоръ Петровичъ Лѣсниковъ завѣдываетъ исключительно технической стороной торговли. Фирма считается первой во Россіи по своей отрасли. Москва, Ст. Гостинный дворъ, 35. Тел. 37-21.

М. С. Длугачъ.

Длугачъ — Михель Самуйловичъ, московскій 1-ой гильдіи купецъ, владѣлецъ мѣховой торговли, родился въ 1856 году въ г. Слонимѣ и первоначальное образованіе получилъ въ среднемъ учебномъ заведеніи. Дѣло свое отлично изучилъ въ г. Лейпцигѣ, а въ 1877 году М. С. открылъ свое собственное мѣховое дѣло, закупая товаръ въ Америкѣ, Австраліи и Лондонѣ. Благодаря неутомимому труду и энергіи М. С., фирма пріобрѣла извѣстность среди многочисленныхъ потребителей и считается одной изъ самыхъ солидныхъ по своей спеціальности среди коммерсантовъ, пользуясь прекрасной репутаціей. Адресъ: Москва, Ст. Гостинный дв. №№ 36 и 37. Телеф. 43-30.

В. И. Шубъ.

Шубъ — Владиміръ Исааковичъ, с.-петербургскій 1-ой гильдіи купецъ, владѣлецъ мѣхового дѣла, родился въ 1859 г. въ г. Быховѣ, въ коемъ получилъ и первоначальное образованіе. Дѣло свое В. И. отлично изучилъ на практикѣ, прослуживъ 17 лѣтъ въ одной мѣховой фирмѣ и успѣвъ за это время, какъ завѣдывающій дѣлами по продажѣ и покупкѣ, отлично ознакомиться съ Сибирскимъ краемъ. Въ 1891 году В. И. открылъ свое дѣло вполнѣ самостоятельно, оптовое, въ Россіи и за границей, которое нынѣ, благодаря неутомимому труду, энергіи и знаніямъ В. И., пользуется вполнѣ заслуженной извѣстностью и довѣріемъ потребителей, кои составляютъ солидный кругъ постоянныхъ заказчиковъ. В. И. — членъ пріемной комиссіи Торгово-Промышленнаго О-ва Взаимнаго Кредита, щедрый благотворитель и членъ многихъ просвѣтительныхъ обществъ. Адресъ: Москва, Ст. Гостиный дворъ, № 78—79. Тел. 123-80.

Д. П. Хомякова.

Хомякова — Дарья Платоновна, владѣлица торговли мѣховымъ товаромъ, основанной ея покойнымъ мужемъ въ 1868 году и перешедшей къ ней въ 1885 году. Д. П. состоитъ почетнымъ пожизненнымъ членомъ въ о-вѣ служащихъ въ мѣховыхъ предпріятіяхъ г. Москвы и во многихъ благотворительныхъ о-вахъ. Фирма находится: Москва, Ильинка, уг. Черкасскаго пер., домъ Шелапутина. Тел. 40-88.

Ш. А. Лепскій.

Лепскій — Ш. А., с.-петербургскій 1-ой гильдіи купецъ, родился въ г. Могилевѣ въ 1871 году и образованіе получилъ домашнее. Прослуживъ 9 лѣтъ въ фирмѣ мѣховщика Долгина, Ш. А. въ 1892 г. открылъ свое дѣло — торговлю русскимъ и американскимъ мѣховымъ товаромъ. Сперва дѣла шли скромно, благодаря же добросовѣстному отношенію и знанію дѣла Ш. А., фирма стала популярной, стали увеличиваться годовые обороты, самъ же Ш. А. заслужилъ отличную репутацію опытнаго коммерсанта. Ш. А.—представитель лейпцигской фирмы М. Тамаркинъ и Вайнтекеръ, членъ О-ва Взаимнаго Кредита, и принимаетъ живѣйшее участіе въ благотворительныхъ и просвѣтительныхъ дѣлахъ. Адресъ: Москва, Ст.-Гостиный дворъ, № 102. Тел. 42-05.

Л. Н. Вольфсонъ.

Вольфсонъ—Лейба Насоновичъ, с.-петербургскій 1-й гильдіи купецъ, владѣлецъ крупной торговли мѣхомъ. Родился въ 1854 году въ г. Витебскѣ и образованіе получилъ домашнее. Дѣло изучилъ на практикѣ и въ 1882 г. основалъ вышеупомянутую фирму, которая, благодаря неутомимому труду энергичнаго Л. Н., по своей отрасли считается одной изъ первыхъ, имѣя огромный кругъ постоянныхъ покупателей. Раіонъ дѣятельности фирмы — Сибирь, Европейская Россія и заграничные рынки мѣха. Въ дѣлѣ Л. Н. помогаютъ его сыновья, С. и М. Вольфсоны. Л. Н. — щедрый благотворитель и повсюду пользуется прекрасной репутаціей гуманнаго человѣка и опытнаго коммерсанта. Адресъ: Москва, Ст. Гостиный дв., 3. Тел. 144-45.

Л. Ш. Порховникъ.

Порховникъ, Л. Ш. — нижегородскій 1-й гильдіи купецъ, родился въ г. Могилевѣ въ 1861 году и образованіе получилъ домашнее. Изучивъ на практикѣ мѣховое дѣло, Л. Ш. уже 32 года работаетъ на этомъ поприщѣ, изъ нихъ 20 лѣтъ въ званіи купца 1-й гильдіи. Неутомимому Л. Ш. дѣятельно помогаетъ его энергичный сынъ С. Л. Раіонъ дѣятельности фирмы — вся Россія. Фирма пользуется прекрасной репутаціей среди коммерсантовъ и многочисленныхъ потребителей, благодаря чему увеличиваются ежегодные обороты. Адресъ: 1) Москва, Ст.-Гостин. дв., 61., Тел. 144-71., 2) Н.-Новгородъ, Ярмар., Картузный рядъ, 35.

М. А. Пилихинъ.

Пилихинъ — Михаилъ Артемьевичъ, владѣлецъ скорняжной мастерской въ Москвѣ, родился въ 1865 г. въ Калужской губерніи, образованіе получилъ домашнее, и свое дѣло изучилъ съ малыхъ лѣтъ въ однородныхъ мастерскихъ. Въ 1894 г. съ небольшими деньгами открылъ собственное дѣло, которое, благодаря труду и добросовѣстности владѣльца, начало быстро развиваться и завоевывать популярность среди москвичей. Въ 1903 г. М. А. расширилъ свою дѣятельность, открывъ магазинъ мѣховыхъ вещей. Въ настоящее время фирма М. А. Пилихина считается одной изъ самыхъ солидныхъ и обслуживаетъ многія лучшія фирмы Москвы и провинціи. Фирма производитъ также поставку товара въ Сибирь и за границу. Адресъ фирмы: Москва, Брюсовскій пер., д. Олсуфьева.

М. И. Долгинъ.

Долгинъ — Моисей Израилевичъ, владѣлецъ мѣхового дѣла, родился въ г. Москвѣ въ 1876 г. и образованіе получилъ въ реальномъ училищѣ Фидлера. Отбывъ воинскую повинность вольноопредѣляющимся, М. И. послѣ смерти отца въ 1905 г. сталъ во главѣ дѣла, существующаго въ теченіе 40 лѣтъ. Благодаря личной энергіи и знанію, дѣла фирмы прогрессируютъ, годовые обороты увеличиваются и среди покупателей укрѣпляется хорошая репутація ея владѣльца, неутомимаго М. И. М. И. состоитъ членомъ многихъ общественныхъ организацій и заботливо относится къ нуждамъ служащихъ. Адресъ: Москва, Старогостинный дворъ, 87. Тел. 73-47.

М. Е. Александровъ.

Александровъ—Макарій Егоровичъ, потомственный почетный гражданинъ и московскій 1-й гильдіи купецъ. Родился въ 1862 г. и происходитъ изъ старинной купеческой семьи, производящей торговлю шляпными, шапочными, бухарскимъ каракулемъ, суконными и мѣховыми товарами. Образованіе получилъ въ Императорской Московской Практической Академіи коммерческихъ наукъ. Фирма существуетъ 75 лѣтъ и основана его дѣдомъ, московскимъ 1-й гильдіи купцомъ Александромъ Тихоновичемъ Александровымъ, которая затѣмъ перешла къ его отцу, Егору Александровичу, и нынѣ лично правитъ дѣломъ 25 лѣтъ и, благодаря своей энергіи, дѣло представляетъ крупное предпріятіе съ громаднымъ оборотомъ, обслуживающее рынки Европейской Россіи, а также Ближней и Дальней Сибири. За свое производство имѣетъ высшія награды какъ на русскихъ, такъ и иностранныхъ выставкахъ. Числится общественнымъ дѣятелемъ и награжденъ многими орденами. Состоитъ много лѣтъ ктиторомъ Московскаго придворнаго Архангельскаго собора и въ комиссіи по реставраціи названнаго собора, членомъ совѣта Придворнаго Вѣдомства по хозяйственной части, членомъ учетнаго комитета Государственнаго Банка, членомъ Нижегородскаго ярмарочнаго комитета, членомъ Московскаго Биржевого Общества, товарищемъ предсѣдателя Моск. Торг.-Пр. О-ва Взаимнаго Кредита, дѣйствительнымъ членомъ Московскаго Купеч. О-ва Взаимн. Кредита, членомъ пріемнаго комитета Сибирскаго Банка, членомъ комитета памяти Отечественной войны, дѣйствительнымъ членомъ Палестинскаго О-ва, членомъ Императорскаго Человѣколюбиваго О-ва и въ друг. Состоялъ казначеемъ союза 17-го октября. Адресъ: Москва, Ильинка, Биржевая площадь, д. т-ва бр. Рябушинскихъ. Телеф. 86-22.

В. Е. Александровъ.

Александровъ—Василій Егоровичъ, московскій 1-й гильдіи купецъ, потомственный почетный гражданинъ, родился въ 1872 г. въ г. Москвѣ. Образованіе получилъ домашнее. Фирма основана отцомъ В. Е.—Егоромъ Александровичемъ въ 1838 году, и была въ началѣ въ небольшихъ размѣрахъ, но, благодаря энергіи и труду владѣльцевъ, стала постепенно расширяться и въ настоящее время фирма дѣлаетъ крупный годовой оборотъ (1.500.000 р.) и производитъ шляпную, мѣховую и суконную торговлю. В. Е. состоитъ членомъ Моск. Купеч. О-ва Взаимнаго Кредита, въ Обществѣ Взаимнаго Кредита въ гор. Москвѣ, въ Обществѣ Взаимнаго Кредита Торгово-Промышленнаго Банка. За доброкачественность товаровъ фирма удостоилась слѣдующихъ наградъ: большая золотая медаль и дипломъ на Политехнической выставкѣ въ Москвѣ въ 1861 г., бол. золотая медаль съ изображеніемъ государственнаго герба на выставкѣ въ Ростовѣ въ 1900 году, Grand prix, бол. золотая медаль и почетный крестъ на выставкѣ въ Парижѣ въ 1900 г. и, кромѣ того, получила много отзывовъ и благодарностей. В. Е. состоялъ при охранѣ Ихъ Императорскихъ Величествъ Государей: Императора Александра III и Императора Николая II, за что и получилъ двѣ медали. Фирма находится: Москва, Ильинка, прот. биржи, д. Іосифовскаго монастыря. Тел. 103-18.

И. З. Володинъ и Г. М. Воронинъ.

Володинъ—Иванъ Захаровичъ и Воронинъ—Георгій Михайловичъ, совладѣльцы торговаго дома, торгующаго мѣхами. Родились: первый въ 1869 г. и второй въ 1871 г. Свое дѣло изучили, прослуживъ много лѣтъ въ мѣховыхъ фирмахъ гг. Бутина, Трофимова, Хомякова, Никитина и т. д. Въ 1911 г. съ небольшими средствами оба основали свое дѣло, при чемъ нынѣ дѣла фирмы процвѣтаютъ, благодаря исключительной энергіи, трудолюбію и знанію дѣла учредителей. Фирма имѣетъ солидный кругъ покупателей, особенно въ провинціи. Москва, Старо-Гостинный дворъ, 74. Тел. 161-34.

М. Я. Масьевъ.

Мосѣевъ—Мендель Янкелевичъ, 1-й гильдіи купецъ, владѣлецъ крупнаго мѣхового и шапочнаго дѣла, родился въ г. Москвѣ въ 1868 г. и образованіе получилъ домашнее. Дѣло отлично изучилъ, прослуживъ немало лѣтъ въ московскихъ мѣховыхъ и шапочныхъ фирмахъ, послѣ чего въ 1885 г., заслуживъ довѣріе и кредитъ многихъ фирмъ, съ небольшой суммой денегъ М. Я. открылъ свое дѣло. Благодаря умѣлой постановкѣ и знанію рынка, дѣла М. Я. стали прогрессировать и въ настоящее время М. Я. является главой крупной богатой мѣховой фирмы съ большимъ кругомъ постоянныхъ покупателей во всей Россіи. М. Я.—щедрый благотворитель и состоитъ дѣятельнымъ членомъ многихъ благотворительныхъ и просвѣтительныхъ обществъ. Адресъ: Москва, Варварка, 24. Тел. 90-84. Н.-Новгородъ, Нижегор. Ярмарка, Царская ул., д. Михѣева.

Г. И. Брычкинъ.

Брычкинъ—Григорій Ивановичъ, потомственный почетный гражданинъ, предсѣдатель Кіевскаго Русскаго Торгово-Промышленнаго О-ва Взаимнаго Кредита. Родился въ 1852 году и образованіе получилъ домашнее.

Съ юныхъ лѣтъ Г. И. посвятилъ себя коммерческому дѣлу и началъ службу при Мальцовскихъ заводахъ. Благодаря энергіи, дарованіямъ и личному труду, Г. И. въ 1882 г. учредилъ въ гор. Кіевѣ посудно-ламповое дѣло, которымъ руководилъ 25 лѣтъ.

Состоя кіевскимъ купцомъ, Г. И. снискалъ себѣ популярность въ торгово-промышленныхъ и финансовыхъ кругахъ, работая въ ученыхъ комитетахъ Волжско-Камскаго Коммерческаго и Государственнаго банковъ и содѣйствуя экономическому подъему промышленной жизни гор. Кіева.

Особенно Г. И. много поработалъ надъ вопросомъ о кредитѣ для мелкихъ русскихъ промышленниковъ, коимъ безъ такового тяжело было бы бороться противъ еврейскихъ фирмъ, завладѣвшихъ рынкомъ. И работа Г. И., плодотворная по результатамъ, по достоинству была оцѣнена русскими купцами, поддержавшими престижъ учрежденнаго общества.

Г. И. немало отдастъ времени и общественной жизни. Состоитъ церковнымъ старостой Кіево-Софіевскаго каѳедральнаго собора, съ 1891 года—гласнымъ Кіевской Думы, съ 1898 года—членомъ Кіевскаго комитета торговли и мануфактуръ, кандидатомъ въ члены правленія Кіевскаго Земельнаго банка, а также членомъ многихъ благотворительныхъ и просвѣтительныхъ организацій г. Кіева. Кіевъ, М. Подвальная, д. 12.

Н. А. Лицынъ.

Лицынъ — Николай Анастасьевичъ, дѣйствительный статскій совѣтникъ, кавалеръ орденовъ до св. Анны 2-й степени включительно. Родился въ 1838 году и высшее образованіе получилъ въ Императорскомъ Харьковскомъ университетѣ со званіемъ врача, съ отличіемъ.

Съ 1862 по 1873 годъ Н. А. былъ врачомъ таганрогскихъ гимназій, а дальнѣйшая служба Н. А. была посвящена общественной дѣятельности. За періодъ съ 1897 по 1905 годъ былъ Таганрогскимъ городскимъ головой. Въ бытность Н. А. Лицына Таганрогскимъ городскимъ головою учреждены, выстроены и открыты въ г. Таганрогѣ: среднее 8-классное техническое училище съ ремесленною при немъ школою, коммерческое училище, мужское и женское училище св. Владиміра, построены зданія для параллельныхъ классовъ при Маріинской гимназіи и для 4-класснаго женскаго училища съ параллельными классами, ремесленнымъ при немъ курсомъ и квартирою начальницы; выстроены и открыты центральная скотобойня, холодильникъ, отдѣленіе для обработки кишекъ и скотопригонный дворъ; устроена и открыта городская аптека, пріобрѣтенъ и поставленъ памятникъ Петру Великому, учреждена Биржа и выстроена церковь Апостоловъ Петра и Павла.

Въ данное время Н. А. состоитъ гласнымъ этой же думы, членомъ попечительства таганрогскаго средняго 8-класснаго техническаго училища, предсѣдателемъ попечительнаго Совѣта Таганрогскаго коммерческаго училища, президентомъ о-ва Таганрогскихъ врачей, предсѣдателемъ правленія Таганрогскаго О-ва Взаимнаго Кредита, старшиной Таганрогскаго биржевого комитета, предсѣдателемъ Арбитражной комиссіи при Таганрогской биржѣ и т. д., и, кромѣ того, состоялъ: почетнымъ мировымъ судьей Таганрогской области Войска Донского, выборщикомъ въ члены Государственнаго Совѣта и т. д.

Одинъ сухой перечень тѣхъ отвѣтственныхъ постовъ, которые занималъ или занимаетъ въ данное время д. с. с. Лицынъ, ясно показываетъ, насколько велико значеніе плодотворной дѣятельности этого неутомимаго и преданнаго Царю и родинѣ самоотверженнаго государственнаго дѣятеля для мѣстнаго края, не избалованнаго столь энергичными и высоко-полезными труженниками.

За самоотверженную службу д. с. с. Лицынъ, помимо многихъ означенныхъ орденовъ, пожалованъ еще и 2-мя орденами св. Владиміра 4-й ст., удостоился благодарностей Великаго Князя Александра Михайловича и Министра Внутреннихъ Дѣлъ, и, кромѣ того, по постановленію Таганрогской городской думы, въ залѣ думы поставленъ портретъ д. с. с. Лицына, и при мѣстныхъ среднихъ учебныхъ заведеніяхъ учреждены четыре стипендіи имени д. с. с. Лицына.

М. С. Маврогордато.

Маврогордато — Матвѣй Стаматьевичъ, греческо-подданный, Управляющій Ростовскимъ-на-Дону отдѣленіемъ Русско-Азіатскаго банка, потомокъ старшей вѣтви Хіоскаго княжескаго рода Маврогордато. Опытный и крупный коммерсантъ, предсѣдатель правленія о-ва Должанскихъ антрацитовыхъ копей, предсѣдатель Арбитражной комиссіи при Ростовской-на-Дону Биржѣ, членъ Биржевого комитета, Нидерландскій вице-консулъ, замѣститель Греческаго консула, быв. членъ учетнаго комитета и ревизіонной комиссіи Азовскаго и С.-Петербургскаго Учетно-Ссуднаго банковъ въ гор. Таганрогѣ, гдѣ родился въ 1860 году. Образованіе получилъ въ гор. Парижѣ.

По окончаніи историко-филологическаго и физико-математическаго факультетовъ М. С. рѣшилъ посвятить себя дипломатической дѣятельности. Этому помѣшала болѣзнь дяди, крупнаго коммерсанта Д. А. Негропонте, владѣльца старѣйшей фирмы по экспорту хлѣба, и М. С. замѣнилъ больного, принявъ на себя веденіе всего огромнаго дѣла.

14 лѣтъ занимался М. С., этимъ дѣломъ, управляя въ то же время 4 года въ гор. Таганрогѣ Греческимъ генеральнымъ консульствомъ. Кромѣ того М. С. былъ пайщикомъ въ пароходномъ дѣлѣ; послѣ же передачи въ Таганрогѣ дѣлъ своему двоюродному брату, М. С. вступилъ членомъ Правленія въ о-во Южно-Русской Каменноугольной Промышленности, дѣлами котораго управляетъ уже 12 лѣтъ.

Поражаетъ кипучая энергія М. С., какъ коммерсанта. Поневолѣ преклоняешься передъ несокрушимой мощью тѣхъ силъ, коп затрачиваются М. С. на труды. Но неужели человѣку дарованъ безцѣнный даръ боговъ „жизнь“ только для изнурительной работы!? Нѣтъ, и мы видимъ и знаемъ милліоны фактовъ, свидѣтельствующихъ, что „царю природы“ вложена въ душу потребность въ духовныхъ наслажденіяхъ, затрагивающихъ сокровенныя, безсмертныя струны. И М. С., являясь однимъ изъ прекраснѣйшихъ композиторовъ нашего времени, являясь авторомъ дивныхъ и чарующихъ мелодекламацій на неизъяснимо-прелестные, полные лирики, стихи Надсона, являясь авторомъ популярныхъ романсовъ, „Колыбельной пѣсни“, знатокомъ камерной и симфонической музыки, даетъ намъ право не голословно, а фактически подтвердить все вышеизложенное о духовной потребности „царя природы“. М. С. — директоръ Ростовскаго отдѣленія Императ. музыкальнаго о-ва, труды же его изданы: въ Парижѣ—A. Durand, въ Россіи—Циммерманомъ и въ Лейпцигѣ—Белудіосомъ.

А. Н. Дьяконовъ.

Дьяконовъ—Алексѣй Николаевичъ, управляющій Ростовскимъ на-Дону отдѣленіемъ Волжко-Камскаго Коммерческаго банка, главный агентъ Сѣвернаго страхового общества, старшина Ростовскаго на-Дону биржевого комитета, уполномоченный Ростовскаго на-Дону О-ва Взаимнаго Кредита, двукратный выборщикъ въ члены Государственнаго Совѣта, одинъ изъ депутатовъ, ходатайствовавшихъ объ учрежденіи въ городѣ Ростовѣ на-Дону университета, бывшій предсѣдатель Пушкинскаго о-ва въ г. Ташкентѣ, ставившаго цѣлью просвѣтительную и общественную дѣятельность въ краѣ, чрезвычайно энергичный, отзывчивый и образованный человѣкъ, членъ о-ва Садоводства имени Наслѣдника Цесаревича, образцовый семьянинъ. Родился въ 1856 году въ г. Екатеринбургѣ (въ семьѣ банковскаго дѣльца) и образованіе получилъ въ С.-Петербургскомъ университетѣ по физико-математическому факультету. Въ 1883 г. А. Н. поступилъ на службу въ Государственный банкъ, въ коемъ заслужилъ репутацію опытнаго служаки, а въ 1904 г. А. Н. перешелъ на службу въ Волжско-Камскій банкъ, отъ администраціи коего получилъ лестное приглашеніе занять вышеупомянутый отвѣтственный постъ. За время его руководства балансъ мѣстнаго отдѣленія банка увеличился съ 8.000,000 руб. до 14.000,000 руб., при чемъ сумма вкладовъ за это время увеличилась на 3.000,000 руб. Благодаря ему же открылось Агентство банка въ гор. Новочеркасскѣ и выстроено въ Ростовѣ-н.-Д. роскошное зданіе для банка, по величинѣ и красотѣ первое изъ всѣхъ отдѣленій банка. Заканчивая краткій біографическій очеркъ А. Н., редакція считаетъ долгомъ отмѣтить, что гдѣ бы ни служилъ А. Н., всюду онъ вносилъ съ собой атмосферу любви и уваженія, вполнѣ заслуженныхъ его рѣдкими душевными качествами.

А. М. Штромъ.

Штромъ—Александръ Михайловичъ, потомственный почетный гражданинъ, предсѣдатель правленія Ростовскаго на-Дону О-ва Взаимнаго Кредита, членъ совѣта Центральнаго банка О-въ Взаимнаго Кредита въ С.-Петербургѣ, членъ правленія частнаго ломбарда въ Ростовѣ на-Дону членъ Биржевого о-ва, предсѣдатель попечительнаго совѣта женской гимназіи, содерж. Андреевой, членъ правленія о-ва Вспомоществованія учащимся въ высшихъ учебныхъ заведеніяхъ, товарищъ предсѣдателя о-ва изящныхъ искусствъ, кандидатъ въ директора Ростовскаго отдѣленія Императорскаго русскаго музыкальнаго общества, членъ правленія о-ва попеченія о дѣтяхъ, членъ о-ва вспомоществованія въ низшихъ учебныхъ заведеній, и т. д., кавалеръ всѣхъ орденовъ до св. Владиміра 4-й степени включительно. Родился въ 1857 году и образованіе получилъ въ училищѣ св. Анны по реальному отдѣленію. Въ 1880 году А. М. началъ свою банковую службу и, не оставляя ее и донынѣ, заслужилъ репутацію выдающагося банковаго дѣятеля. Достаточно какъ бы въ доказательство упомянуть о томъ, что за періодъ времени съ 1906 по 1912 года А. М. сумѣлъ увеличить балансъ о-ва съ 7.700,000 рублей до 14.500,000 рублей, при возрастаніи числа членовъ съ 865 до 1233 человѣкъ. Не чуждый и искусствамъ А. М., благодаря своему трудолюбію, пользуется отличной репутаціей въ обществѣ и въ коммерческихъ кругахъ.

Ѳ. И. Мильцынъ.

Мильцынъ — Ѳеодоръ Ивановичъ, директоръ городского общественнаго банка въ гор. Ростовѣ-на-Дону, почетный гражданинъ гор. Ростова-на-Дону, предсѣдатель попечительнаго совѣта ростовскаго на/Д. коммерческаго училища, товарищъ предсѣдателя отдѣленія Краснаго Креста, директоръ-казначей дѣтскаго пріюта Вѣдомства Учрежденій Императрицы Маріи, щедрый благотворитель и крупный общественный дѣятель. Родился въ г. Борисоглѣбскѣ въ купеческой семьѣ въ 1845 году и образованіе получилъ домашнее. Хлѣбной торговлѣ и мельничному дѣлу Ѳ. И. посвятилъ себя съ ранняго дѣтства, а въ 1870 году, послѣ долгой подготовки, Ѳ. И. открылъ свое хлѣбное дѣло, занявшись экспортомъ зерна, муки и др. мучныхъ продуктовъ. Въ 1883 году Ѳ. И. былъ избранъ городской думой на вышеупомянутую должность, на каковой состоитъ и нынѣ, заслуживъ за 25 лѣтъ службы почетное избраніе въ почетные граждане города. Интересно отмѣтить, что, принявъ въ свои руки банкъ близкимъ къ ликвидаціи, Ѳ. И. поставилъ нынѣ таковой на одно изъ первыхъ мѣстъ въ Россіи съ годовымъ оборотомъ въ 70.000.000 рублей. Въ общественныхъ и коммерческихъ кругахъ Ѳ. И. пользуется прекрасной репутаціей опытнаго коммерсанта, отдающаго немало силъ и труда взятому на себя дѣлу. Среди служащихъ за гуманное отношеніе пользуется искреннимъ и неизмѣннымъ уваженіемъ.

Я. А. Бродскій.

Бродскій — Яковъ Абрамовичъ, родился въ Одессѣ въ 1864 г., кончилъ курсъ одесской 3-й гимназіи и юридическій факультетъ Императорскаго Новороссійскаго университета. Кромѣ того имѣетъ званіе дипломированнаго архитектора Дрезденскаго Политехникума. Въ 1896 г., совмѣстно съ отцомъ, открылъ банкирскій домъ подъ фирмою „А. М. Бродскій“. Въ 1908 г., по смерти отца, Я. А. передалъ дѣло Сѣверному банку, состоя въ то же время главнымъ директоромъ всѣхъ южныхъ отдѣленій банка, которыя были открыты по его иниціативѣ и содѣйствіи. Въ 1910 г. Я. А. открылъ собственный банкирскій домъ подъ старою фирмою „А. М. Бродскій“, который 8 апрѣля 1912 г., перешелъ въ одесскій Купеческій банкъ и выбралъ Я. А. своимъ главнымъ директоромъ-распорядителемъ и предсѣдателемъ правленія. Благодаря старанію Я. А., банкъ этотъ пользуется чрезвычайно широкими правами и имѣетъ право выпуска облигацій на половину суммы всего капитала. Банкъ сталъ во главѣ цѣлаго ряда предпріятій юга Россіи и первый организовалъ постоянную пароходную линію подъ русскимъ флагомъ „Одесса—Южная Америка“ и „Одесса—Лондонъ“, обслуживаемую спеціальными пароходами съ рефрежекторами для перевозки скоропортящихся грузовъ. Я. А. является иниціаторомъ Акціонернаго о-ва подъ названіемъ „Одесскій Холодильникъ“. Я. А. открылъ при банкѣ техническое отдѣленіе и состоитъ представителемъ свыше 20 крупнѣйшихъ русскихъ и иностранныхъ заводовъ. Я. А. состоитъ Бразильскимъ и Испанскимъ консуломъ для юга Россіи и за полезную дѣятельность на этомъ поприщѣ удостоенъ многими иностранными орденами. Я. А. состоитъ почетнымъ попечителемъ Императорскаго Человѣколюбиваго Общества слѣпыхъ въ Петербургѣ, а въ Одессѣ состоитъ членомъ почти всѣхъ благотворительныхъ учрежденій. Благодаря своимъ рѣдкимъ душевнымъ качествамъ, Я. А. снискалъ всеобщую любовь и уваженіе не только среди подчиненныхъ ему служащихъ, но и среди всѣхъ лицъ такъ или иначе соприкасающихся съ нимъ по дѣламъ созданныхъ и руководимыхъ имъ учрежденій общественныхъ и благотворительнаго характера.

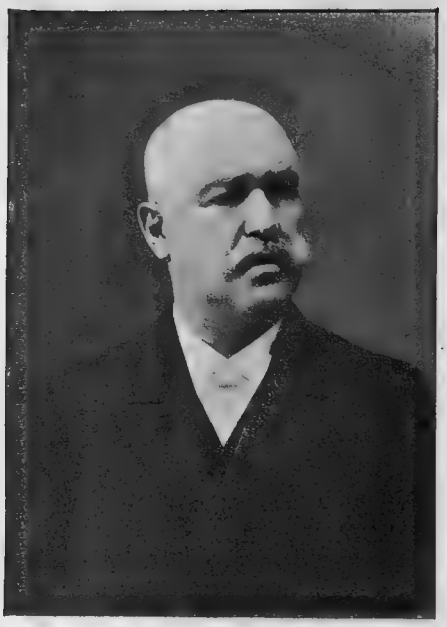

А. Э. Марковъ.

Марковъ—Андрей Эрастовичъ, почетный гражданинъ, предсѣдатель правленія Московскаго Сѣвернаго О-ва Взаимнаго Кредита съ 19 февраля 1910 г. Родился въ 1855 г. въ Москвѣ и происходитъ изъ купеческаго сословія. Общее образованіе получилъ въ частномъ пансіонѣ въ г. Москвѣ. Состоитъ пожизненнымъ членомъ Елизаветинскаго Благотворительнаго о-ва, состоящаго подъ покровительствомъ Е. И. В. В. К. Елизаветы Ѳеодоровны, состоитъ пожизненнымъ членомъ о-ва оказанія помощи для лицъ, освобождаемыхъ изъ мѣстъ заключенія. Коммерческой дѣятельностью занимается 40 лѣтъ. Андрей Эрастовичъ былъ иниціаторомъ и главнымъ жертвователемъ по постройкѣ Косинскаго храма и пожертвовалъ 50.000 кирпича, стоимостью 1.300 руб., пожертвовалъ замѣчательный по изяществу работы аналой для чтенія св. евангелія въ малиновой бархатной шитой золотомъ одеждѣ, стоимостью 200 рублей. Адресъ: Москва, Пятницкая ул., Славущенскій пер., свой домъ. Тел. 133-80.

Л. П. Пендріе.

Пендріе—Любимъ Петровичъ, управляющій „О-ва водоснабженія и газоваго освѣщенія". Родился въ 1840 г. во Франціи и образованіе получилъ въ среднемъ учебномъ заведеніи. Въ 1868 году Л. П. уѣхалъ въ Азіатскую Турцію и, въ поискахъ шерсти для крупной Марсельской фирмы, переѣхалъ границу Россіи и прожилъ въ г. Тифлисѣ до 1870 года. Въ 1870 году Л. П. по личнымъ дѣламъ посѣтилъ г. Петербургъ и, проживъ тамъ до 1875 года, переѣхалъ въ область Войска Донского, занявшись въ ней земледѣліемъ. Въ 1878 году Л. П. получилъ вышеупомянутое мѣсто управляющаго и переѣхалъ въ г. Ростовъ-на-Дону. Изучивъ въ совершенствѣ въ теоріи и на практикѣ газовое и водопроводное дѣло, А. П., какъ энергичный и трудолюбивый человѣкъ, успѣшно руководитъ вотъ уже 35-й годъ популярнымъ „Обществомъ". Однако, Л. П. не чуждъ и общественной жизни, и состоитъ: предсѣдателемъ французскаго благотворительнаго о-ва, уполномоченнымъ „Alliance Française", членомъ французскаго о-ва газовыхъ дѣятелей, членомъ попечит. дѣтск. пріютовъ Вѣдомства Императрицы Маріи, членомъ Донского отдѣлен. Русскаго Императорскаго техническаго о-ва въ должности казначея и т. д., стяжавъ среди всѣхъ, знающихъ его неутомимую дѣятельность и труды, глубокое уваженіе и искреннія симпатіи.

И. С. Ксидіасъ.

Ксидіасъ — Иванъ Спиридоновичъ, владѣлецъ банкирской конторы. Въ 1911 г. основалъ въ Одессѣ большую ежедневную газету „Южная Мысль“, редакторомъ-издателемъ которой состоитъ и въ настоящее время. И. С. родился въ 1877 г. въ г. Измаилѣ. Образованіе получилъ въ Одесскомъ коммерческомъ училищѣ и въ Антверпенскомъ Коммерческомъ Институтѣ. Съ 1897—1904 г.г. И. С. состоялъ преподавателемъ коммерческихъ наукъ въ одесскихъ коммерческихъ училищахъ имени Императора Николая I и г. Г. Ѳ. Файга. И. С. принимаетъ дѣятельное участіе въ развитіи русской авіаціи и, состоя членомъ Правленія и секретаремъ одесскаго Аэро-Клуба, создалъ перваго русскаго авіатора М. Ефимова. Долгое время состоялъ предсѣдателемъ о-ва бывшихъ воспитанниковъ Коммерческаго Училища.

Ф. Э. Эндеръ.

Эндеръ — Фридрихъ Эрнестовичъ, родился въ С.-Петербургѣ въ 1875 г., гдѣ и получилъ свое образованіе; въ 1900 году поступилъ на службу въ Русское Электрическое О-во „Уніонъ“, откуда, прослуживъ нѣсколько лѣтъ, былъ переведенъ въ качествѣ управляющаго Кіевскимъ отдѣленіемъ. Съ 1-го января 1905 года, по переходѣ всего предпріятія о-ва Уніонъ въ руки Русскаго О-ва Всеобщая Компанія Электричества, Фридрихъ Эрнестовичъ былъ назначенъ управляющимъ Одесскаго отдѣленія этого общества.

Общественную дѣятельность г-нъ Эндеръ началъ проявлять въ Кіевѣ, гдѣ при его горячемъ содѣйствіи развилось Кіевское о-во „Грамотности“; кромѣ того онъ былъ нѣсколько лѣтъ предсѣдателемъ о-ва „Защиты дѣтей“, также при его содѣйствіи организовался „Дѣтскій Садъ“. Въ Одессѣ дѣятельность Фр. Эрн. значительно развивалась: онъ принимаетъ постоянное горячее участіе въ жизни Императорскаго Русскаго Техническаго Общества, состоя членомъ президіума комитета Одесской выставки 1910 года, имѣющей огромное значеніе въ смыслѣ оживленія торгово-промышленной жизни заглохшей было Одессы. Состоя членомъ многихъ комиссій, онъ всегда проявляетъ свою энергію и работоспособность. Въ настоящее время, благодаря успѣшной его дѣятельности въ Редакціонномъ Комитетѣ, послѣ большого интервала выходятъ „записки“ Одесскаго отдѣленія Императорскаго Техническаго Общества, посвященныя какъ дѣятельности о-ва, такъ и всѣмъ вопросамъ, связаннымъ съ развитіемъ техники. Кромѣ того г-нъ Эндеръ, какъ пропагандистъ Народныхъ садовъ, неустанно прививалъ въ обществѣ это святое дѣло, благодаря чему и въ Одессѣ въ данное время организуются два о-ва, въ которыхъ г-нъ Эндеръ принимаетъ участіе. Сознавая крайнюю необходимость упорядоченія и оздоровленія кредита на общественныхъ началахъ, Фр. Эрн. взялся по просьбѣ Совѣта Одесскаго о-ва фабрикантовъ и заводчиковъ организовать техническо-строительную секцію Бюро регистраціи неплатежей, въ коей онъ интенсивно работаетъ въ качествѣ ея предсѣдателя. Г. Эндеръ состоитъ членомъ многихъ благотворительныхъ и просвѣтительныхъ о-въ гор. Одессы.

М. Р. Зоншейнъ.

Зоншейнъ—Михаилъ Романовичъ, родился въ г. Одессѣ 1 января 1875 г. По окончаніи Одесскаго Коммерческаго училища М. Р. получилъ высшее образованіе въ Коммерческой Академіи въ Антверпенѣ. Въ 1896 г. М. Р. вступилъ въ дѣло Банкирскаго Дома и является главнымъ его довѣреннымъ и завѣдующимъ. М. Р. состоитъ членомъ о-ва бывш. воспитанниковъ Коммерческаго училища и другихъ благотворительныхъ учрежденій.

М. Э. Кашукъ.

Кашукъ—Михаилъ Эммануиловичъ, управляющій Московскимъ Округомъ общества страхованія жизни „Урбэнъ“. Родился въ 1877 году въ Волынской губ., въ мѣстечкѣ Славута. Образованіе получилъ въ Кіевскомъ Коммерческомъ училищѣ, которое и окончилъ въ 1893 году. Въ 1895 году М. Э. поступилъ на службу въ Американское общество „Эквитебль“ въ качествѣ завѣдывающаго Кіевской конторой общества, въ каковой должности пробылъ 6 лѣтъ, послѣ чего о-вомъ „Эквитебль“ былъ прикомандированъ въ Главное Управленіе о-ва въ г. С.-Петербургъ. Въ 1902 году о-во „Эквитебль“, открывъ отдѣленіе въ г. Варшавѣ, назначило М. Э. Кашука управляющимъ этого отдѣленія. Въ концѣ 1904 г. М. Э. переведенъ былъ въ г. Москву, гдѣ и состоялъ представителемъ о-ва „Эквитебль“ до конца 1910 года. Въ началѣ 1911 г. М. Э. перешелъ на службу въ страховое о-во „Урбэнъ“, гдѣ и состоитъ до настоящаго времени. М. Э. избранъ предсѣдателемъ комитета по выработкѣ устава вновь учреждающагося о-ва Взаимопомощи Страховыхъ дѣятелей. М. Э. состоитъ членомъ Коммерческаго Общества Взаимнаго Кредита въ Москвѣ.

И. Б. Мальбергъ.

Мальбергъ—Игнатій Борисовичъ, управляющій организаціонной конторой страхового о-ва „Урбэнъ“. Родился въ 1876 г. въ Варшавѣ, гдѣ и окончилъ въ 1895 г. реальное училище. Въ теченіе 3 лѣтъ практически изучалъ коммерческое дѣло въ одной изъ крупныхъ фирмъ. Въ 1898 г. поступилъ на службу въ Американское о-во „Нью-Іоркъ“ и вскорѣ былъ приглашенъ въ о-во „Урбэнъ“. И. Б. состоитъ членомъ нѣсколькихъ о-въ Взаимнаго Кредита и принимаетъ участіе въ благотворительныхъ учрежденіяхъ.

М. А. Розенблатъ.

Розенблатъ—Михаилъ Абрамовичъ, предст. Одесскаго Округа, управляющій страхового общества „Урбэнъ“ для 4-хъ губерній: Херсонской, Бессар., Таврич. и Екатериносл., коммерсантъ. Родился въ 1845 году и образованіе получилъ въ Одесскомъ коммерческомъ училищѣ имени Императора Николая I-го. Въ настоящей должности М. А. находился съ 1897 г. М. А. состоитъ членомъ многихъ благотворительныхъ и просвѣтительныхъ обществъ, а въ его лицѣ общество „Урбэнъ“ пріобрѣло полезнаго администратора и человѣка большой иниціативы.

М. Ф. Рафаловичъ.

Рафаловичъ—Маркъ Феодоровичъ, коммерціи совѣтникъ и предсѣдатель правленія Бессарабско-Таврическаго земельнаго банка съ 1906 г. Родился въ 1845 году и образованіе получилъ въ Германіи. По примѣру своего энергичнаго брата, дѣятельный М. Ф. въ 1877 г. состоялъ уполномоченнымъ Краснаго Креста въ Яссахъ при Н. С. Абаза. Заслуживъ популярность и благодарность за полезные труды, М. Ф. до 1893 г. занимался сельскимъ хозяйствомъ въ своемъ Подольскомъ имѣніи, поставивъ имѣніе на завидную высоту. Своею дѣятельностью М. Ф. заслужилъ себѣ въ Одессѣ всеобщее уваженіе и популярность.

А. Ф. Рафаловичъ.

Рафаловичъ—Александръ Феодоровичъ, докторъ правъ Лейпцигскаго университета. Родился въ 1848 году и первоначальное образованіе получилъ въ Дрезденѣ въ гимназіи д-ра Краузэ, высшее же въ Лейпцигскомъ и Берлинскомъ университетахъ. А. Ф., будучи очень энергичнымъ и образованнѣйшимъ дѣятелемъ во время русско-турецкой войны, состоялъ при князѣ Черкасскомъ уполномоченнымъ Краснаго Креста и завѣдывающимъ складами Краснаго Креста въ Болгаріи, снискавъ глубокое уваженіе своею плодотворной дѣятельностью. Съ 1884 по 1890 г. А. Ф. состоялъ почетнымъ мировымъ судьей г. Одессы, гласнымъ городской думы, членомъ биржевого комитета и членомъ коммерческаго суда отъ купечества. Съ 1879 г. неутомимый А. Ф. состоитъ членомъ правленія Бессар.-Таврическаго Земельнаго банка, а съ 1884 по 1906 гг. предсѣдателемъ того же правленія. А. Ф.—кавалеръ иностранныхъ и русскихъ орденовъ до св. Владиміра 4 ст. включительно.

Ш. Н. Безпаловъ.

Безпаловъ—Ш. Н., одесскій 1-ой гильдіи купецъ, главный акціонеръ Товарищества Черноморско-Азовскаго Пароходства, представитель Вознесенскихъ рудниковъ, владѣлецъ крупныхъ недвижимостей въ г. Одессѣ, акціонеръ Русскаго общества Пароходства и Торговли, владѣлецъ херсонскаго завода свинцовыхъ бѣлилъ, акціонеръ Одесскаго Купеческаго банка, акціонеръ общества Черноморскаго винодѣлія и др., является человѣкомъ недюжинной энергіи, чрезвычайно работоспособнымъ и опытнымъ коммерсантомъ. Вездѣ и всюду Ш. Н. является активнымъ дѣятелемъ, заслужившимъ своей работой рѣдкую популярность въ обществѣ и въ коммерческомъ мірѣ. Одесса, ул. Полтавской побѣды, с. д., 34.

К. Б. Бернштейнъ.

Бернштейнъ—Казиміръ Борисовичъ, довѣренный и завѣдывающій товарнымъ отдѣломъ Одесскаго отдѣленія Соединеннаго банка, щедрый жертвователь, пожизненный членъ общества приказчиковъ, членъ попечительнаго совѣта женскаго профессіональнаго училища „Трудъ“, популярный и уважаемый одесскій общественный дѣятель, спеціалистъ и знатокъ сахарнаго и хлѣбнаго дѣла, членъ почти всѣхъ благотворительныхъ и просвѣтительныхъ одесскихъ обществъ. Родился въ 1859 году и образованіе получилъ домашнее. Съ раннихъ лѣтъ Казиміръ Борисовичъ посвятилъ себя коммерческой дѣятельности, начавъ въ Кіевѣ службу въ банкирскомъ домѣ „Фихтенгольцъ“, откуда перевелся въ гор. Одессу, гдѣ послѣдовательно занималъ рядъ отвѣтственныхъ мѣстъ въ первоклассныхъ экспортныхъ домахъ. Настоящее мѣсто Казиміръ Борисовичъ занимаетъ 15 лѣтъ, сильно повысивъ дѣятельность одесской конторы.

З. С. Зельцеръ.

Зельцеръ—Захарій Соломоновичъ, личный почетный гражданинъ, управляющій черноморскимъ о-вомъ Взаимнаго Страхованія Судовладѣльцевъ. Родился въ Херсонской губ. въ 1865 году и образованіе получилъ въ Одесскомъ реальномъ училищѣ св. Павла и въ Дрезденскомъ Политехникумѣ. За 10 лѣтъ службы въ С.-Петербургскомъ о-вѣ страхованій З. С. въ совершенствѣ изучилъ страховое дѣло и былъ утвержденъ въ должности окружнаго инспектора. Въ 1905 г. Захарій Соломоновичъ учредилъ вышеупомянутое о-во, въ которомъ приняли живое участіе многіе судовладѣльцы Черноморскаго и Азовскаго раіоновъ. Состоя управляющимъ вышеупомянутаго о-ва, З. С. развилъ его дѣятельность и въ настоящее время проектируетъ открытіе отдѣленія о-ва въ Петербургѣ для обслуживанія судовладѣльцевъ Балтійскаго раіона. За свою полезную дѣятельность З. С. Высочайше награжденъ въ 1910 году званіемъ личнаго почетнаго гражданина, пользуясь заслуженнымъ званіемъ знатока въ страховыхъ сферахъ. Одесса, Троицкая, 18.

А. С. Бискъ.

Бискъ—Акимъ Соломоновичъ, харьковскій 1-й гильдіи купецъ, владѣлецъ оптоваго склада золотыхъ и серебряныхъ издѣлій. Родился въ гор. Кіевѣ и образованіе получилъ въ Кіевской гимназіи. Сорокъ лѣтъ тому назадъ, началась коммерческая дѣятельность Акима Соломоновича, въ Одессѣ же свое дѣло Акимъ Соломоновичъ основалъ 26 лѣтъ тому назадъ на очень скромныхъ началахъ. Несмотря на это, основанное предпріятіе, благодаря исключительной энергіи, рѣдкому трудолюбію и громадному опыту владѣльца, стало расширяться, развилось и нынѣ занимаетъ по своей спеціальности одно изъ первыхъ мѣстъ. Прекрасно поставленъ въ фирмѣ отдѣлъ импорта заграничныхъ ювелирныхъ издѣлій въ Россіи. Фирма имѣетъ отдѣленія въ городахъ: Москвѣ и Нижнемъ-Новгородѣ (на ярмаркѣ) и на всѣхъ украинскихъ ярмаркахъ. Акимъ Соломоновичъ—популярный коммерсантъ, общественный дѣятель, щедрый жертвователь и состоитъ: предсѣдателемъ о-ва взаимопомощи ювелировъ и часовщиковъ, предсѣдателемъ сберегательной ссуды т-ва ювелировъ, предсѣдателемъ ювелирной секціи при одесскомъ о-вѣ фабрикантовъ и членомъ многихъ кредитныхъ учрежденій. Гор. Одесса, Екатерининская, 12.

Баронъ В. Г. Гинцбургъ.

Баронъ Гинцбургъ—Владиміръ Гораціевичъ, членъ правленія т-ва Томашпольскаго и другихъ свеклосахарныхъ заводовъ, предсѣдатель комитета Кіевскаго отдѣленія о-ва распространенія просвѣщенія между евреями въ Россіи, кандидатъ въ члены Кіевскаго Биржевого Комитета, членъ многихъ общественныхъ организацій. Родился въ г. Парижѣ въ 1873 году и образованіе, помимо домашняго, получилъ въ С.-Петербургскомъ Императорскомъ университетѣ, окончивъ въ таковомъ физико-математическій факультетъ.

Кіевъ, Левашовская 25.

П. А. Розенбергъ.

Розенбергъ — Полина Александровна, вдова извѣстнаго одесскаго купца, владѣлица коньячнаго и ликернаго завода „Золотой Колоколъ“ въ г. Одессѣ. Стоя во главѣ такого крупнаго предпріятія, она все же находитъ возможнымъ быть дѣятельной и щедрой благотворительницей, отъ которой никто никогда не уходилъ безъ помощи. П. А. состоитъ главной акціонершей шампанскаго завода „Генрихъ Редереръ“, собственницей винодѣлія, владѣетъ дачей на Французскомъ бульварѣ и землей на Итальянскомъ бульварѣ. П. А., преслѣдуя благотворительность и просвѣтительныя цѣли, состоитъ членомъ о-ва распространенія просвѣщенія между евреями, членомъ родильнаго комитета, членомъ о-ва вспомществованія учащимся ремесленнаго училища „Трудъ“ и другихъ общественныхъ, просвѣтительныхъ и благотворительныхъ обществъ. П. А. Розенбергъ пользуется рѣдкой популярностью въ городѣ. Адресъ: Одесса, Ланжероновская, домъ 24, кв. 12. Тел. 5-42.

П. Г. Робина.

Робина — Павелъ Генриховичъ, французскій гражданинъ, владѣлецъ фруктоваго сада, кондитерской и кафэ въ г. Одессѣ, кавалеръ русскихъ и иностранныхъ орденовъ, предсѣдатель „Societé française de Bienfaisance“, членъ общества спасанія на водахъ, членъ вольно-пожарнаго общества и многихъ другихъ общественныхъ, благотворительныхъ и просвѣтительныхъ обществъ. Родился во Франціи на испанской границѣ и въ Россію пріѣхалъ въ 1871 году. Будучи очень предпріимчивымъ, въ 1872 г. П. Г. открылъ въ Одессѣ вышеупомянутое дѣло, которое въ 1882 г. П. Г. перевелъ въ другое огромное помѣщеніе на Екатерининской улицѣ. Въ 1888 г. П. Г. купилъ около товарнаго вокзала мѣсто и со свойственной ему энергіей и настойчивостью развилъ на немъ плодоводство, каковое заслужило ему нѣсколько орденовъ. Въ 1910 г. П. Г. перевелъ свое дѣло въ новый домъ Скаржинскаго, въ коемъ занялъ роскошное двухэтажное помѣщеніе съ верандой. П. Г. пользуется повсемѣстной рѣдкой популярностью, и очень уважаемъ всѣми, особенно 120 служащими, за отличный, добрый характеръ. Адресъ: Одесса, Екатеринин., д. Скаржинскаго.

М. С. Глушковъ-Попандопуло.

Глушковъ-Попандопуло—Михаилъ Спиридоновичъ, владѣлецъ популярнаго въ Россіи завода земледѣльческихъ машинъ и орудій. Родился въ 1879 г. Образованіе получилъ въ одесской Ришельевской гимназіи и въ Императорскомъ Новороссійскомъ университетѣ. Отбывъ воинскую повинность въ Астраханскомъ кавалерійскомъ полку, Михаилъ Спиридоновичъ посвятилъ себя сельскому хозяйству въ своемъ роскошномъ подольскомъ имѣніи, которое довелъ до блестящаго состоянія. Въ 1911 году М. С. открылъ въ Одессѣ свой заводъ, который обслуживаетъ всю Россію. Заводъ имѣетъ прекрасную цѣль—обслуживать крестьянскія нужды и среди нихъ пользуется лучшей репутаціей. Адресъ: Одесса, Преображенская, 5.

І. Я. Сквирскій.

Сквирскій — Іосифъ Яковлевичъ, одесскій 1-ой гильдіи купецъ, владѣлецъ крупнаго оптоваго склада лимоновъ, апельсиновъ и т. п., членъ многихъ просвѣтительныхъ и благотворительныхъ обществъ, крупный и опытный коммерсантъ. Родился въ Кіевской губерніи въ 1862 году.

Посвятивъ себя коммерческой дѣятельности, Іосифъ Яковлевичъ въ 1885 году основалъ свое вышеупомянутое дѣло въ гор. Одессѣ на самыхъ скромныхъ началахъ.

Благодаря исключительной энергіи, рѣдкимъ знаніямъ и трудолюбію опытнаго владѣльца фирмы, въ настоящее время складъ стоитъ на ряду съ лучшими однородными фирмами, имѣя крупный годовой оборотъ.

Фирма торгуетъ по всей Россіи и имѣетъ представителей въ лучшихъ городахъ.

Принимая участіе въ выставкахъ, Іосифъ Яковлевичъ заслужилъ многія награды за качество товара.

Іосифъ Яковлевичъ — членъ многихъ кредитныхъ обществъ и пользуется глубокимъ уваженіемъ среди солидныхъ покупателей.

Одесса, Екатерининская, 88.

Акціонерное Общество
Деміевской паровой фабрики шоколада и конфектъ
подъ фирмой
„Валентинъ Ефимовъ.“

п. ст. Деміевка, Кіевской губ. и уѣзда.

Фабрика Акціонернаго Общества подъ фирмою „Валентинъ Ефимовъ“ находится въ предмѣстьи города Кіева — селеніи Деміевкѣ, на разстояніи полуторы версты отъ ж. д. ст. Кіевъ II М. К. В. ж. д. и одной версты отъ города, сообщеніе съ коимъ поддерживается электрическимъ трамваемъ.

Усадьба фабрики представляетъ собою площадь, величиною около 7400 квадратныхъ саженей, большая часть которой отведена подъ великолѣпный фруктовый садъ.

До учрежденія Акціонернаго предпріятія, фабрика принадлежала кіевскому купцу Валентину Гавріиловичу Ефимову, работавшему въ началѣ ручнымъ способомъ, въ скромномъ помѣщеніи и при незначительномъ штатѣ мастеровыхъ и рабочихъ, доходившемъ до 20 человѣкъ; увеличивающійся изъ года въ годъ спросъ на кондитерскія издѣлія вызвалъ позднѣе необходимость сооруженія спеціальнаго зданія и потребность оборудованія такового нѣкоторыми вспомогательными машинами, приводимыми въ движеніе ручной силой.

Директоръ-распорядитель
Альбертъ Яковлевичъ Вюрглеръ.

Желая преобразовать дѣло свое въ акціонерное предпріятіе, Валентинъ Гавріиловичъ Ефимовъ, на основаніи Высочайше утвержденнаго 20 іюля 1897 г. устава, учреждаетъ Акціонерное Общество съ основнымъ капиталомъ въ 300.000 рублей, раздѣленнымъ на 600 акцій, по 500 руб. каждая, и становится во главѣ управленія дѣлами Общества, какъ учредитель и директоръ-распорядитель.

Начавшее свои дѣйствія съ 1-го октября 1897 года Акціонерное Общество Деміевской паровой фабрики шоколада и конфектъ подъ фирмою „Валентинъ Ефимовъ“ уже съ первыхъ лѣтъ существованія не оправдываетъ возложенныхъ на него надеждъ: приноситъ большіе убытки и обременяясь все больше и больше долгами лишается столь необходимаго ему тогда кредита, результатамъ чего былъ созывъ въ іюлѣ 1901 года чрезвычайнаго собранія акціонеровъ, которое избрало новое Правленіе, въ составъ котораго вошли главные акціонеры: Альбертъ Яковлевичъ Вюрглеръ, Карлъ Яковлевичъ Вюрглеръ и Карлъ Генриховичъ Шульцъ.

Директоръ Правленія
Карлъ Яковлевичъ Вюрглеръ.

Выбранный новымъ Правленіемъ изъ своей среды директоромъ-распорядителемъ швейцарскій гражданинъ Альбертъ Яковлевичъ Вюрглеръ, совладѣлецъ крупнаго техническаго предпріятія въ Кіевѣ подъ фирмой Акціонерное Общество „Братья К. и А. Вюрглеръ“, опытный коммерсантъ, съ неутомимой энергіей и разсчетливостью отстаиваетъ интересы Общества въ продолженіе 12 лѣтъ, состоя и понынѣ директоромъ-распорядителемъ.

Быстро изучивъ характеръ предпріятія, обративъ главное вниманіе на улучшеніе качества фабриката, расширивъ фабричныя зданія, оборудовавъ фабрику новѣйшими машинами и снарядами, приводимыми въ дѣйствіе паровой силой и электричествомъ, заведя образцовый порядокъ и соблюдая поразительную чистоту, А. Я. Вюрглеръ достигъ блестящихъ результатовъ.

Нынѣ Общество, прежде обремененное долгами, совершенно освободилось отъ таковыхъ, и занимаетъ безспорно первенствующее мѣсто среди однородныхъ фирмъ Юго-Западнаго края. На фабрикѣ въ настоящее время работаетъ около 200 человѣкъ и обороты Общества, достигнувъ большихъ размѣровъ, увеличиваются изъ года въ годъ, несмотря на тяжелыя принципіальныя условія — продажи товаровъ за наличный расчетъ.

Будущность этого предпріятія вполнѣ обезпечена. Адресъ: Поч. ст. Деміевка, Кіевской губ. и уѣзда.

Табачная фабрика Торговаго дома П. Бурасъ и К°.

Бурасъ — Петръ Яковлевичъ, потомственный почетный гражданинъ, владѣлецъ крупной табачной фабрики. Родился въ Тамбовской губерніи въ 1844 году и образованіе получилъ домашнее.

Фабрику свою Петръ Яковлевичъ основалъ въ гор. Харьковѣ въ 1879 году въ самыхъ скромныхъ размѣрахъ. Помѣщалась фабрика въ маленькомъ, непри-способленномъ и вольнонаемномъ помѣщеніи и имѣла всего 30 человѣкъ рабочихъ. Въ настоящее время фабрика Петра Яковлевича — одна изъ лучшихъ въ Россіи, основнымъ принципомъ которой является полное отсутствіе кредита какъ при покупкѣ, такъ и при продажѣ. Принципъ этотъ даетъ возможность фабрикѣ давать потребителю самый лучшій табакъ по самой скромной сравнительно цѣнѣ. Фабрика помѣщается въ спеціальномъ собственномъ огромномъ зданіи, съ водянымъ отопленіемъ, электричествомъ и съ прекрасной вентиляціей; число рабочихъ фабрики нынѣ около 400 человѣкъ. Спросъ на издѣлія фабрика чрезвычайно великъ, и табакъ ея на рынкахъ киевскомъ, варшавскомъ, виленскомъ, черниговскомъ, саратовскомъ, московскомъ, петербургскомъ, рижскомъ и за границей является наиболѣе желаннымъ.

Основатель фирмы
Петръ Яковлевичъ Бурасъ.

Больше того: спросъ настолько великъ и табакъ ея на рынкахъ возрастаетъ, что 30 турецкихъ ручныхъ станковъ пришлось замѣнить механическимъ производствомъ.

Однако лучшей иллюстраціей огромнаго, колоссальнаго роста фабрики могутъ служить ниже слѣдующія цифры: въ 1879 году на бандероль израсходовано 37.059 р. 60 к., тогда какъ въ 1912 году доходъ казны (бандероль, дополнит. сборъ и пошлины) достигъ 850,000 р.; въ настоящее время доходъ казны значительно возросъ и продолжаетъ увеличиваться, принимая крупные размѣры.

Чѣмъ же объясняется столь поразительный успѣхъ дѣла, которому не могли помѣшать ни поддѣлка фирмы со стороны другихъ фабрикантовъ, ни конкуренція и т. п.? Столь поразительный успѣхъ объясняется тѣмъ, что самъ Петръ Яковлевичъ или одинъ изъ его сыновей, Израиль и Аронъ, всегда осматриваютъ и покупаютъ всѣ табаки для фабрики изъ первыхъ рукъ у плантаторовъ Крыма,

Израиль Петровичъ Бурасъ.

Аронъ Петровичъ Бурасъ.

Бессарабіи и Кавказа; П. Я. самъ руководитъ всѣми дѣлами и подаетъ съ сыновьями лучшій примѣръ энергичной и неутомимой работы на пользу и успѣхъ дѣла. Кромѣ того Петръ Яковлевичъ съ 15-ти лѣтъ, за 50 лѣтъ слишкомъ труда, прошелъ всю школу дѣла и былъ крощикомъ и сортировщикомъ, въ совершенствѣ изучивъ все, что необходимо было бы знать учредителю фабрики. На многихъ выставкахъ въ Россіи и за границей фабрика удостоена высшихъ наградъ, медалей и т. д. Среди покупателей и служащихъ П. Я. пользуется большимъ уваженіемъ за добросовѣстное и гуманное отношеніе, и въ то же время является щедрымъ благотворителемъ. Харьковъ, Скобелевская площадь, собств. домъ. Тел. 578.

Братья Е. и М. Мирзабекянцъ.

Егоръ Романовичъ Мирзабекянцъ.

Мирзаджанъ Романовичъ Мирзабекянцъ.

Братья Мирзабекянцъ—Егоръ и Мирзаджанъ Романовичи, бакинскіе 1-й гильдіи купцы, владѣльцы популярной табачной фабрики въ Баку. Родились: первый въ 1847 и второй въ 1852 годахъ и образованіе получили домашнее.

Съ раннихъ лѣтъ Е. и М. Р. посвятили себя табачной промышленности и, изучивъ въ совершенствѣ табачное дѣло, братья открыли въ 1865 г. въ скромныхъ размѣрахъ свою фирму. Сперва дѣла шли тихо; однако, благодаря неутомимому труду и энергіи братьевъ, дѣло развивалось, по мѣрѣ силъ, совершенство валось. Братья поставили себѣ за правило: „покупать сырье изъ первыхъ рукъ". Этимъ они способствовали развитію табаководства на Кавказѣ и полученную такимъ образомъ экономію обратили на улучшеніе качества издѣлій. Издѣлія фабрики, благодаря своему высокому достоинству, заслужили любовь и популярность среди мѣстнаго населенія. Районъ дѣятельности фирмы—Кавказъ, Закаспійская область, Средняя Азія и Персія. За качество издѣлій фирма удостоена многочисленныхъ наградъ (болѣе 50-ти). Въ 1900 г. братья удостоились званія поставщика Двора Его Величества Шаха Персидскаго и оба брата были награждены орденомъ Льва и Солнца 3-й степени. Въ дѣлѣ помогаетъ сынъ М. Р., Аршакъ Мирзаджановичъ, получившій образованіе въ гимназіи и въ Московскомъ университетѣ. Среди всѣхъ, знающихъ ихъ отзывчивость и трудолюбіе, братья пользуются глубокимъ уваженіемъ въ коммерческихъ и общественныхъ кругахъ. Адресъ: гор. Баку.

Аршакъ Мирзаджановичъ Мирзабекянцъ.

В. А. Замошниковъ.

Замошниковъ—Владиміръ Александровичъ, происходитъ изъ стариннаго купеческаго рода. Родился въ гор. Читѣ въ 1866 году и окончилъ прогимназію въ городѣ Читѣ.

Въ 1907 году В. А. вмѣстѣ съ братомъ своимъ Вячеславомъ основалъ фирму, производящую торговлю винно-бакалейными и гастрономическими товарами. При основаніи фирма была въ среднихъ размѣрахъ, но благодаря энергіи и добросовѣстному труду владѣльцевъ, дѣятельность фирмы развертывалась все шире и шире и въ настоящее время охватываетъ не только станицу Стрѣтенскъ, но и городъ Нерчинскъ, имѣя годовой оборотъ до 300.000 рублей. Расширяя свою дѣятельность и идя навстрѣчу общественнымъ нуждамъ, владѣльцы фирмы основали колбасное заведеніе, продуктами котораго обслуживаютъ весь мѣстный районъ.

В. А., удѣляя много вниманія и времени коммерческой дѣятельности, является отзывчивымъ человѣкомъ къ мѣстной общественной жизни, много жертвуетъ на благотворительныя и просвѣтительныя учрежденія и состоитъ членомъ совѣта старшинъ Стрѣтенскаго О-ва Взаимнаго Кредита и вольно-пожарнаго общества.

Въ годины народныхъ бѣдствій В. А. не оставался глухимъ и принималъ личное участіе въ организаціи помощи пострадавшему населенію; такъ, напримѣръ, онъ состоялъ въ врачебно-санитарномъ отрядѣ при эпидеміи кровавой дизентеріи. Эта самоотверженность В. А. Высочайше отмѣчена Государемъ Императоромъ пожалованіемъ ему серебряной медали на Станиславской лентѣ съ надписью „За усердіе“ для ношенія на груди.

Адресъ: 1) Станица Стрѣтенскъ, Береговая ул., собств. домъ. 2) Г. Нерчинскъ, Б. Бутинская ул., собств. домъ.

А. В. Лозе.

Лозе — Адольфъ Васильевичъ. Родился въ Германіи въ 1835 г. Окончивъ городское училище въ г. Кенигсбрикѣ (въ Саксоніи), въ 1864 году прибылъ въ Россію и первое время работалъ въ „Экспортной бойнѣ“ въ Либавѣ въ качествѣ мастера, а потомъ мастеромъ на большой паровой, первой тогда въ Россіи, колбасной фабрикѣ „Шеффель“. Послѣ этого, побывавъ въ разныхъ городахъ Россіи, Ад. Лозе прибылъ въ 1867 году въ гор. Новочеркасскъ, гдѣ основалъ колбасную мастерскую въ самой примитивной обстановкѣ и скромныхъ размѣрахъ, постепенно увеличивая ея производительность. Дѣятельность фирмы „Адольфъ Лозе“ настолько увеличилась, что въ настоящее время открыто двѣ самостоятельныхъ калбасныхъ фабрики:

† *А. В. Лозе.*

Въ г. Новочеркасскѣ, которою руководитъ, послѣ смерти въ 1910 году основателя, сынъ его Робертъ Адольфовичъ Лозе. Обороты фабрики достигаютъ 400.000 руб. при 150 рабочихъ и служащихъ. Другая находится въ г. Ростовѣ-на-Дону; руководитъ ею другой сынъ, Альбертъ Адольфовичъ Лозе, который подъ руководствомъ отца самолично основалъ въ Ростовѣ фабрику. Благодаря профессіи, расширяя и пополняя фабрику самыми новѣйшими усовершенствованіями въ техническомъ и гигіеническомъ отношеніяхъ, неутомимый предприниматель довелъ обороты своей фабрики, сравнительно въ короткое время, до 300,000 руб. Рабочихъ на ней и служащихъ при магазинахъ до 120 человѣкъ.

Фабрики снабжаютъ продуктами своего производства: Сѣверъ, Екатеринославскую съ сосѣдними губерніями Донской Области, Кавказъ, Закавказскій и Закаспійскій край.

Р. А. Лозе.

Издѣлія фабрикъ особенно славятся въ Донской Области и на Кавказѣ и имѣютъ здѣсь наибольшій сбытъ.

За качество своихъ колбасныхъ издѣлій фирма „Адольфъ Лозе“ удостоилась многихъ высшихъ наградъ и похвальныхъ отзывовъ какъ на русскихъ, такъ и заграничныхъ выставкахъ.

Оба владѣльца колбасной фирмы принимаютъ живое участіе во многихъ общественныхъ, просвѣтительныхъ и благотворительныхъ учрежденіяхъ, за что заслужили вполнѣ справедливо всеобщее уваженіе.

А. А. Лозе.

Несмотря на массу причинъ, тормозившихъ дѣло и причинявшихъ фирмѣ ущербъ, любовь къ дѣлу, трудолюбіе и знаніе нашли мѣсто у молодыхъ руководителей (продолжателей дѣла), которые ведутъ основанную около полвѣка тому назадъ фирму по стопамъ прогресса, завоевывая все большія и большія симпатіи.

Адреса: 1) Новочеркасскъ, Платовскій пр., соб. домъ. Тел.: фабрики 59, магазина 60. 2) Ростовъ-на-Дону, Скобелевская ул., соб. д. 58. Тел.: фабрики 9-83, магазина 7-91.

В. С. Ивановъ.

Ивановъ — Василій Саввиновичъ, иркутскій купецъ. Родился въ 1880 г. въ гор. Иркутскѣ, гдѣ получилъ и образованіе. Фирму основалъ въ 1900 году; въ началѣ являясь піонеромъ по торговлѣ съ Японіей и Китаемъ, торговалъ преимущественно японскими и китайскими товарами и чаемъ въ Забайкальской обл. на Амурѣ и въ Иркутской губ. Въ настоящее время В. С. съ 1905 года сосредоточилъ все свое дѣло въ рыбномъ промыслѣ и торговлѣ спеціально рыбой. Добывая рыбу кэту изъ промысловъ р. Амура, онъ экспортируетъ таковую въ Сибирь гдѣ имѣетъ сѣть складовъ въ разныхъ пунктахъ, а также отправляетъ и въ Россію, являясь піонеромъ по завоеванію рынковъ Сибири и Европейской Россіи по сбыту и распространенію этого продукта. Фирма В. С. была основана съ незначительными средствами, но благодаря энергіи, стала постепенно расширяться и въ настоящее время оборотъ фирмы достигаетъ свыше 500.000 р. въ годъ. В. С. состоитъ членомъ иркутскаго биржевого комитета, членомъ податного раскладочнаго присутствія, а также членомъ общаго присутствія Казенной Палаты, членомъ О-ва Взаимнаго Кредита, членомъ о-ва изученія Сибири, членомъ Императорскаго Географическаго о-ва; кромѣ того В. С. принимаетъ широкое участіе въ дѣлахъ общественной и частной благотворительности и въ дѣлѣ народнаго образованія Адресъ: г. Иркутскъ, Троицкая ул., соб. домъ 42.

Е. Д. Павлиди.

Павлиди—Елефтерій Дмитріевичъ, греческій подданный, владѣлецъ оптоваго склада бакалейно-колоніальныхъ товаровъ въ г. Одессѣ. Родился въ Турціи и въ 1894 году пріѣхалъ въ Одессу. Семь лѣтъ послѣ пріѣзда Е. Д. управлялъ крупнымъ оптовымъ бакалейнымъ дѣломъ своего дяди П. Павлиди. Въ 1903 году Е. Д. основалъ свое однородное дѣло, которое продолжаетъ и донынѣ вести съ успѣхомъ. Въ то же время Е. Д. все свободное время удѣляетъ общественной жизни, главнымъ образомъ, въ греческой колоніи и литературѣ, помѣщая свои статьи въ періодическихъ изданіяхъ. Е. Д. состоитъ членомъ Совѣта одесскаго греческаго благотворительнаго о-ва, эфоромъ одесскаго родоканакинскаго дѣвичьяго училища, членомъ совѣта эфоровъ греческаго мужского училища, въ каковомъ шесть лѣтъ состоитъ казначеемъ. За время дѣятельности Е. Д. было значительно улучшено экономическое положеніе училища, кромѣ того воздвигается большое собственное зданіе для училища, которое преобразовывается въ учебное заведеніе съ программой коммерческихъ училищъ.

И. Н. Гарцевъ и А. Н. Друженкова.

И. Н. Гарцевъ.

А. Н. Друженкова.

† *Д. А. Друженковъ.*

Гарцевъ—Иванъ Николаевичъ и Друженкова—Анна Николаевна, совладѣльцы крупнаго хлѣбнаго дѣла въ г. Ярославлѣ, а также паровой мукомольной мельницы. Родились: первый — въ 1851 и вторая — въ 1850 годахъ, образованіе получили домашнее.

Дѣло хлѣбное было основано И. Н. Гарцевымъ и нынѣ покойнымъ супругомъ А. Н. Дмитріемъ Алексѣевичемъ Друженковымъ, въ 1895 году, и благодаря дружной и энергичной дѣятельности трудолюбивыхъ владѣльцевъ, достигло крупныхъ годовыхъ оборотовъ. Жизнь полная трудовъ, подорвала здоровье Д. А., и онъ скончался въ 1901 г., оплакиваемый всѣми, знавшими его щедрость въ благотвореніи обездоленному человѣку, съ устройствомъ пріюта для дѣвочекъ и съ обезпеченіемъ содержанія его (въ общемъ всѣ его пожертвованія около 500,000 р.).

Анна Николаевна состоитъ учредительницей и попечительницей въ устроенномъ пріютѣ ихъ имени и выстроила въ Ярославлѣ храмъ во имя Покрова Пресвятыя Богородицы, и при немъ школу. Участвуетъ въ торговлѣ хлѣбнымъ товаромъ въ компаніи съ братомъ своимъ, Иваномъ Николаевичемъ Гарцевымъ, который—владѣлецъ еще старинной, основанной его дѣдомъ въ 1827 году, суконной торговли и кромѣ того принимаетъ живѣйшее участіе въ общественной жизни, какъ членъ биржевого комитета, гласный думы, староста церковный и членъ благотворительныхъ организацій. И. Н. и А. Н. пользуются уваженіемъ всѣхъ, знающихъ ихъ.

С. А. Валикъ.

Валикъ—Семенъ Андреевичъ, одесскій купецъ. Родился въ г. Херсонѣ въ 1860 году и образованіе получилъ въ этомъ же городѣ. Окончивъ образованіе, С. А. посвятилъ себя технической дѣятельности и состоялъ довѣреннымъ въ извѣстной мельнично-строительной фирмѣ „Антонъ Эрлангеръ“ въ городѣ Одессѣ съ 1890 по 1898 годъ. Въ 1898 году С. А. основалъ свою мельнично-строительную контору, нынѣ являющуюся на Югѣ одной изъ крупнѣйшихъ. Въ то же время С. А. является энергичнымъ представителемъ для 8 губерній Россіи мельнично-строительныхъ заводовъ „Даверіо“ въ Цюрихѣ, Шаффгаузенѣ и Марсели. Благодаря его энергіи и знанію мельничнаго дѣла С. А. соорудилъ большія автоматическія мельницы по послѣднему усовершенствованію, какъ-то: князю Четвертинскому, генеральшѣ Монастырской, бр. Бланкъ, Л. Оберемченко и мн. др. Также С. А. энергично отдается общественной дѣятельности и, состоя членомъ многихъ благотворительныхъ, просвѣтительныхъ и кредитныхъ обществъ, заслужилъ себѣ репутацію опытнаго коммерсанта и гуманнаго человѣка.

И. А. Сидневъ.

И. А. Сидневъ.

Д. И. Сидневъ.

Сидневъ—Иванъ Андреевичъ, владѣлецъ пекарней, а также булочныхъ и кондитерскихъ заведеній. Родился въ 1853 году и образованіе получилъ домашнее. Въ 1878 г. Иванъ Андреевичъ основалъ свое дѣло, хозяйничая въ которомъ довелъ послѣднее до блестящаго состоянія. Фирма нынѣ имѣетъ четыре отдѣленія, помимо главнаго магазина и, имѣя на складѣ всегда громадный запасъ свѣжаго товара, пользуется среди многочисленныхъ потребителей лучшей репутаціей. Всѣмъ дѣломъ руководитъ самъ опытный, трудолюбивый и энергичный Иванъ Андреевичъ, которому помогаетъ и его дѣятельный, старательный сынъ Дмитрій Ивановичъ, 38 лѣтъ отъ роду. Иванъ Андреевичъ церковный староста Спб. Спасобочаринской церкви (на Выборгской сторонѣ), а также усердный попечитель церковно-приходской школы въ родномъ с. Филимоновѣ, за что Высочайше пожалованъ медалью на Станиславской лентѣ. С.-Петербургъ, 1) В. С. Симбирская ул., д. 45; 2) Симбирская, 12; 3) В. О. Средній пр., д. 16/39; 4) Финскій пер., д. 9; 5) Нижегородская ул., д. 17.

В. и И. Е. Лисицыны.

В. Е. Лисицынъ.

Лисицыны—Василій и Илья Евграфовичи, владѣльцы и учредители сѣменной торговли. Съ 1900 по 1912 г. торговый домъ получилъ награды: на Парижской выставкѣ большая золотая медаль, на Бельгійской выставкѣ, въ 1912 г. на Всероссійской выставкѣ золотая и серебряная медали; кромѣ того получено на разныхъ выставкахъ 11 серебряныхъ медалей. Въ 1910 г. была устроена Лисицыными сѣменная контрольная станція для испытанія всхожести сѣмянъ въ Москвѣ въ Пыховомъ пер. при соб. домѣ. Адресъ торговли: Москва, Театральная площадь, д. Патрикѣевыхъ. Тел. 48-30. Контр. станц. 3-17-37.

И. Е. Лисицынъ.

А. М. Проценко.

Проценко—Александръ Михайловичъ, собственникъ и владѣлецъ маслобойнаго завода. Родился въ 1869 году въ гор. Тифлисѣ. Образованіе получилъ въ таганрогскомъ 3-класномъ училищѣ. До 28 лѣтъ служилъ приказчикомъ по хлѣбной части. Въ 1897 году открылъ свое хлѣбное дѣло, которое со временемъ разрослось и дало возможность А. М. открыть въ Екатеринодарѣ маслобойный заводъ, вырабатывающій первоначально 360.000 пуд. въ годъ. Въ настоящее время, благодаря знаніямъ, уму и энергіи А. М., выработка доведена до 600.000 пуд. ежегодно. За доброкачественный матеріалъ А. М. получилъ на выставкѣ въ Боровичахъ б. сер. медаль и въ Гаграхъ, Черниг. г., м. сер. медаль. Адресъ: Екатеринодаръ, Кубанской обл., Ростовская ул.

И. И. Тиссенъ.

Тиссенъ—Иванъ Ивановичъ, коммерціи совѣтникъ, потомственный почетный гражданинъ, крупный коммерсантъ и выдающійся общественный дѣятель. Родился въ 1861 г. въ г. Екатеринославѣ и образованіе получилъ въ реальномъ училищѣ. По окончаніи училища, И. И. вступилъ въ дѣло, основанное его дѣдомъ въ 1810 году (Генрихомъ Генриховичемъ Тиссенъ). Иванъ Генриховичъ, отецъ И. И., также немало потрудился, чтобы развить дѣло, и первый выстроилъ въ г. Екатеринославѣ паровую мельницу. Начавъ свою коммерческую дѣятельность съ небольшого, И. И. увеличилъ 1500 пуд. перемола въ сутки до 5500 пудовъ. Кромѣ мельницы И. И. нынѣ владѣетъ уксуснымъ заводомъ, а также буксирнымъ и грузовымъ пароходствомъ по р. Днѣпру и его притокамъ, каковое лично основалъ.

Помимо коммерческой дѣятельности, въ которой И. И., благодаря своей настойчивости и труду, достигъ столь крупныхъ успѣховъ, И. И. принимаетъ участіе и въ общественной жизни. Такъ, онъ состоитъ: членомъ Совѣта Всероссійскаго съѣзда мукомоловъ и уполномоченнымъ Южнаго Малороссійскаго района мукомоловъ, членомъ Екатеринославскихъ губернскихъ присутствій: по промысловому налогу, по фабричнымъ и горнозаводскимъ дѣламъ и по страхованію рабочихъ, гласнымъ Екатеринославской Городской думы (16 л.), гласнымъ Екатеринославскаго уѣзднаго земства (9 л.), членомъ Биржевого комитета, Товарищемъ Предсѣдателя Попечительнаго Совѣта коммерческаго училища имени Императора Николая II (съ 1900 года, съ основанія училища), членомъ учетныхъ комитетовъ банковъ въ городѣ Екатеринославѣ и многихъ другихъ просвѣтительныхъ и благотворительныхъ организацій.

Имя И. И., какъ энергичнаго коммерсанта и отзывчиваго общественнаго дѣятеля, пользуется на югѣ Россіи популярностью и глубокимъ уваженіемъ.

Г. Екатеринославъ.

Торговый Домъ Н. И. Бозарджіанцъ съ С-ми.

А. Н. Бозарджіанцъ.

И. Н. Бозарджіанцъ.

М. Н. Бозарджіанцъ.

Торговый Домъ Н. И. Бозарджіанцъ съ С-ми образовался изъ небольшого табачнаго дѣла, основаннаго въ 1858 г. въ г. Тифлисѣ, нынѣ покойнымъ отцомъ настоящихъ владѣльцевъ, Николаемъ Ивановичемъ Бозарджіанцъ.

Явившись, такимъ образомъ, выдающимся піонеромъ на Кавказѣ табачной промышленности, неутомимый и отлично изучившій въ Турціи табачное производство, Николай Ивановичъ горячо отдался работѣ. Благодаря исключительному трудолюбію, желѣзной волѣ, рѣдкой честности и добросовѣстности въ сношеніяхъ съ покупателями, Николай Ивановичъ настолько развилъ свое маленькое дѣло, что завоевалъ весь кавказскій рынокъ и поставилъ свою фирму на первое мѣсто въ ряду другихъ однородныхъ фирмъ.

Однако тяжкій трудъ, напряженіе и лѣта взяли свое, и въ 1903 году Николай Ивановичъ, оплакиваемый всѣми, скончался, передавъ всѣ дѣла тремъ своимъ сыновьямъ: Ивану, Михаилу и Аршаку Николаевичамъ.

Выросшіе при дѣлѣ и въ совершенствѣ таковое изучившіе, молодые и энергичные руководители явились достойными продолжателями своего покойнаго отца, и, дружно работая на пользу родного дѣла, улучшили качество табака, а также увеличили запасы товара и обороты предпріятія.

Достаточно указать, что за послѣдніе годы одной бандероли было взято на сумму болѣе 600.000 р., за качество же производства фирма была удостоена высшихъ наградъ на многихъ выставкахъ, заслуживъ въ 1911 году почетное званіе Поставщиковъ Двора Его Императорскаго Высочества Великаго Князя Николая Михаиловича.

Иванъ, Михаилъ и Аршакъ Николаевичи — чрезвычайно дѣятельные коммерсанты, щедрые благотворители и принимаютъ живое участіе въ армянскихъ просвѣтительныхъ и благотворительныхъ учрежденіяхъ.

Помимо этого, руководители дѣла состоятъ учредителями Тифлисскаго Торговаго банка и, проявляя плодотворную дѣятельность, вообще способствуютъ развитію промышленной жизни мѣстнаго края. Имя гг. Бозарджіанцъ пользуется вполнѣ заслуженнымъ, глубокимъ уваженіемъ какъ въ коммерческихъ, такъ и въ общественныхъ кругахъ всего Кавказа.

Г. Тифлисъ.

С. А. Ельчинскій.

Ельчинскій—Сергѣй Алексѣевичъ, вяземскій купецъ, владѣлецъ старинной и крупной спичечной фабрики въ г. Вязьмѣ, основ. въ 1847 г., а въ уѣздѣ — съ 1831 г., владѣлецъ паровой мельницы въ г. Вязьмѣ, крупный лѣсопромышленникъ, коннозаводчикъ, сельскій хозяинъ и общественный дѣятель. Родился въ 1862 г. въ г. Вязьмѣ и образованіе получилъ въ мѣстной гимназіи.

Коммерческой дѣятельности С. А. посвятилъ себя съ 1878 года, принявъ по смерти уважаемаго родителя спичечное и лѣсное дѣло. Тридцать пять лѣтъ неутомимой работы, изучившаго въ совершенствѣ дѣло С. А., поставили фирму въ ряду лучшихъ фирмъ. Оборотъ спичечной фабрики доходитъ до 650.000 рублей въ годъ.

Въ 1882 году С. А. открылъ при фабрикѣ паровую мельницу, у коей работоспособность была имъ доведена до 1600 пуд., оборотъ же до 70.000 руб. Въ 1892 году С. А., заинтересовавшись лѣснымъ дѣломъ, купилъ лѣсъ въ Дорогобужскомъ и Вяземскомъ уѣздахъ, при чемъ часть матеріала стала поступать на фабрику, а часть сплавляться по р. Угрѣ и въ Москву; оборотъ лѣсного дѣла достигъ 100.000 руб. Въ 1892 же году С. А., купивъ 728 дес. у частнаго лица въ Вязем. уѣздѣ, открылъ конный заводъ и молочную ферму, при чемъ за лошадей С. А. получилъ много наградъ. Помимо промышленной, С. А. много времени отдаетъ и общественной жизни, состоя гласнымъ земствъ, управъ, думы и т. д., и имя его, какъ образованнаго, культурнаго промышленника и отзывчиваго, просвѣщеннаго общественнаго дѣятеля, всюду пользуется рѣдкимъ уваженіемъ.

Г. Вязьма.

Пиво-медоваренный заводъ „Южная Баварія" въ Ростовѣ н/Д.

Пиво-медоваренный заводъ Южная Баварія — основанъ въ 1874 году въ г. Ростовѣ-на-Дону Егоромъ Петровичемъ Шортанъ. Въ 1896 году заводъ перешелъ въ собственность Т./Д. Стукенъ и К°. Правленіе завода находится въ г. Москвѣ, во главѣ же завода стоитъ директоръ Эрнестъ Карловичъ Профетъ.

Новыми владѣльцами заводъ совершенно перестроенъ по послѣднему слову техники (съ искусственнымъ охлажденіемъ всего завода). Ячмень перерабатывается въ своихъ же солодовняхъ, при чемъ ячмень употребляется польскій, бессарабскій и лучшій туземный. Хмель употребляется главнымъ образомъ польскій и волынскій, ибо таковой въ настоящее время ничѣмъ не отличается отъ своего заграничнаго собрата; число рабочихъ и служащихъ доведено до 250 человѣкъ. Благодаря всѣмъ усовершенствованіямъ, заводъ занялъ одно изъ первыхъ мѣстъ по сбыту и качеству пива на юго-востокѣ Россіи.

Директоръ Э. К. родился въ 1866 году въ г. Лондонѣ и съ родными переселился въ Россію. Окончивъ пивоваренную академію въ г. Вормсѣ и изучивъ пивовареніе въ Германіи, Э. К., послѣ практическихъ работъ на московскихъ заводахъ, пріобрѣлъ пивоваренный заводъ въ г. Ставрополѣ н/К. Получивъ отъ фирмы Стукенъ и К° приглашеніе занять постъ директора завода, Э. К. поставилъ его, благодаря знаніямъ, опыту и энергіи, на должную высоту, продолжая въ то же время руководить своимъ заводомъ въ г. Ставрополѣ н/К.

Заводъ фирмы Торгов. Дома Стукенъ и К°, владѣльцы и директоръ Э. К. пользуются всюду лучшей репутаціей.

Г. Ростовъ-на-Дону.

Б. М. Кнебельманъ.

Кнебельманъ—Борисъ Моисеевичъ, родился въ г. Николаевѣ въ 1865 году и основалъ въ 1887 году въ г. Одессѣ Торговый Домъ, который достигалъ крупныхъ оборотовъ по оптовой продажѣ русскихъ и заграничныхъ винъ, завязавъ торговыя сношенія со всей Россіей. Большой заслугой Б. М. явилось при этомъ то, что уже въ то время, когда русское вино совершенно не цѣнилось русской публикой и даже мало было ей извѣстно, онъ обратилъ вниманіе на необходимость и возможность пропагандировать употребленіе вина отечественнаго производства и распространить его въ широкихъ потребительскихъ кругахъ. Когда онъ значительно успѣлъ въ этомъ направленіи и обороты Торговаго Дома значительно расширились, Б. М. преобразовалъ его въ Акціонерное О-во подъ названіемъ „Черноморское Винодѣліе и Ликерно-Коньячное Производство", съ основнымъ капиталомъ въ 400,000 руб., въ которое привлекъ наиболѣе крупныхъ садовладѣльцевъ и винодѣловъ того времени: князя П. П. Трубецкого, генераловъ Витмера и Племянникова, садовладѣльцевъ Стахѣева, Асвадурова, Фрево и друг., послѣ чего созданъ былъ въ Одессѣ громадный складъ русскихъ сухихъ и сладкихъ винъ, а также дешеваго русскаго шампанскаго, и устроенъ былъ заводъ русскихъ коньяковъ, водокъ и ликеровъ по образцу первоклассныхъ заграничныхъ заводовъ. Акціонерному О-ву удалось также съ помощью Русско-Китайскаго банка завязать сношенія съ Дальнимъ Востокомъ, и, несмотря на существовавшее еще въ то время на Дальнемъ Востокѣ порто-франко, оно сумѣло распространить русскіе напитки на восточной окраинѣ, куда оно и направляло громадныя партіи товаровъ.

Успѣшная работа О-ва продолжалась вплоть до начала русско-японской войны. Изъ-за войны, разстроившей торговыя сношенія съ Дальнимъ Востокомъ, О-во потеряло на Дальнемъ Востокѣ болѣе половины своего основного капитала, вслѣдствіе чего должно было, согласно уставу, ликвидировать свое предпріятіе, немало содѣйствовавшее распространенію въ широкихъ кругахъ русскаго общества правильныхъ взглядовъ на русское вино и на возможность замѣны имъ винъ заграничныхъ. Послѣ ликвидаціи „Черноморскаго Винодѣлія", Б. М. основалъ агентурно-комиссіонную контору по продажѣ винъ, а также всевозможныхъ аппаратовъ, препаратовъ и принадлежностей для виноградарства и винодѣлія, какъ, напримѣръ, пульверизаторовъ для борьбы съ вредителями виноградниковъ, фильтровъ винныхъ, прессовъ виноградныхъ и проч. Б. М. удалось, при своей энергичной и неутомимой дѣятельности, значительно распространить и привить вина марки князя П. П. Трубецкого, которая и считается въ настоящее время одной изъ лучшихъ въ Россіи. Б. М. обратилъ также вниманіе на кавказскія вина, вошелъ въ сношенія съ Торговымъ Домомъ „Братья Агріевы" и Торговымъ Домомъ „Князь Джорджадзе и К°", для которыхъ достигаетъ ежегодно крупныхъ оборотовъ по продажѣ ихъ сухихъ и сладкихъ винъ, а также русскихъ коньяковъ. Впослѣдствіи Б. М. вошелъ также въ торговыя сношенія съ лучшимъ винодѣломъ крымскаго побережья В. В. Келлеромъ изъ Карабаха, изготовляющимъ натуральнымъ способомъ лучшія въ Россіи сладкія вина типа портвейна, мадеры, марсалы и проч. И Б. М. удалось доказать уже многимъ виноторговцамъ Россіи полную возможность замѣнить заграничныя вина нисколько не уступающими имъ винами В. В. Келлера. Въ послѣднее время Б. М. организовалъ также при своей конторѣ отдѣленіе по агентурно-комиссіонной продажѣ всевозможныхъ земледѣльческихъ машинъ и орудій, при чемъ получилъ представительства многихъ крупныхъ русскихъ и заграничныхъ заводовъ. Б. М. состоитъ членомъ О-ва виноградарей и винодѣловъ юга Россіи и другихъ обществъ, также принималъ участіе во многихъ съѣздахъ по вопросамъ винодѣлія, равно какъ въ подготовленіи законопроекта о винѣ.

Р. И. Фукъ.

Фукъ—Рене Ивановичъ, французскій гражданинъ, владѣлецъ виноторговли подъ фирмой „Т. Д. Ф. Б. Нуво“, а также выдающійся общественный дѣятель. Родился въ 1886 году въ г. Одессѣ и образованіе получилъ въ коммерческомъ училищѣ имени Николая 1-го. Въ 1906 году Р. И. принялъ на себя дѣло отца и сталъ его единственнымъ руководителемъ. Дѣло было основано въ 1834 году и, являясь однимъ изъ самыхъ старыхъ, прославилось продажей винъ, ликеровъ и шампанскаго. Для сохраненія и выдержки старыхъ винъ фирма имѣетъ складъ противъ Куликова поля. Немало времени Р. И. посвящаетъ и общественной дѣятельности, состоя членомъ 1-го и 2-го О-въ Квартировладѣльцевъ, членомъ ревизіонной комиссіи при Михаило-Молдаванскомъ комитетѣ въ пользу бѣдныхъ и, наконецъ, членомъ французскаго благотворительнаго о-ва. Имя Р. И., какъ достойнаго преемника отца и отзывчиваго общественнаго дѣятеля, всюду пользуется популярностью и уваженіемъ. Одесса, Пироговская 9.

Ѳ. А. Грамматчиковъ.

Грамматчиковъ—Ѳедоръ Андреевичъ, владѣлецъ пивоваренаго завода подъ фирмой „Даурія“. Родился въ 1870 году въ Пермской губ. и образованіе получилъ въ Окружномъ училищѣ, которое и окончилъ. Дѣятельность свою Ѳ. А. началъ въ почтово-телеграфномъ вѣдомствѣ на должности завѣдующаго телеграфомъ въ Верхней Турѣ, гдѣ и пробылъ 8 лѣтъ. Затѣмъ Ѳ. А. оставилъ службу въ почтово-телеграфномъ вѣдомствѣ и занялся коммерческимъ дѣломъ на заводѣ „Серебрянка“, гдѣ торговалъ въ теченіе шести лѣтъ; потомъ Ѳ. А. перешелъ на службу въ фирму В. М. Лукина, гдѣ и прослужилъ около 12 лѣтъ въ качествѣ довѣреннаго и управляющаго пивоваренным заводомъ въ г. Читѣ. Въ 1910 году Ф. А. основалъ свой пивоваренный и квасной заводъ подъ фирмой „Даурія“. Въ началѣ основанія дѣло было въ среднихъ размѣрахъ; однако, благодаря энергіи владѣльца, стало постепенно расширяться, и въ настоящее время оборотъ фирмы достигаетъ 170.000 р. въ годъ. На заводахъ изготовляются пиво, квасъ и кромѣ того эксплоатируется минеральный источникъ „Шиванда“, находящійся на разстояніи 135 верстъ отъ г. Читы. Г. Чита.

А. А. Корепановъ.

Корепановъ—Аркадій Александровичъ, довѣренный склада винъ имѣнія „Алупка“ ея сіятельства графини Е. А. Воронцовой-Дашковой и управляющій домами ея сіятельства въ г. Одессѣ. Родился въ г. Глазовѣ, Вятской губ., въ 1874 году, образованіе получилъ домашнее, послѣ какового окончилъ бухгалтерскіе курсы Езерскаго въ 1899 году. Въ томъ же году А. А. получилъ предложеніе занять должность бухгалтера конфектной фабрики въ имѣніи „Рамонь“ ея высочества Евгеніи Максимиліановны принцессы Ольденбургской, гдѣ пробывъ годъ, по случаю болѣзни былъ переведенъ на ту же должность въ Московское отдѣленіе фабрики, каковую должность и занималъ до 1905 года. Съ 1905 года А. А. занимаетъ должность довѣреннаго по продажѣ винъ имѣнія „Алупка“ и управляющаго одесскимъ имуществомъ ея сіятельства. За восьмилѣтній періодъ службы у ея сіятельства организовалъ оптовую продажу винъ съ устройствомъ въ Одессѣ склада и розлива вина, бывшихъ до него въ имѣніи „Алупка“, благодаря чему сбытъ такового возросъ во много разъ, при чемъ, наблюдая за правильнымъ ходомъ дѣла, въ то же время объѣзжаетъ города ввѣреннаго ему района. А. А. нечуждъ и общественной дѣятельности и, состоя членомъ общества фабрикантовъ и заводчиковъ по секціи винодѣлія и членомъ ревизіонной коммисіи купеческаго и промышленнаго Общества взаимнаго кредита, заслужилъ, какъ энергичный коммерсантъ и отзывчивый дѣятель, всеобщее уваженіе въ общественныхъ кругахъ. Фирма, гдѣ служитъ А. А., существуетъ съ 1901 года и является какъ бы продолженіемъ бывшей фирмы свѣтлѣйшаго князя М. С. Воронцова, выпускавшей въ свое время знаменитыя воронцовскія вина. Вина въ настоящее время выдѣлываются исключительно изъ виноградниковъ имѣнія „Алупка“ и притомъ вполнѣ натуральныя и выпускаются на рынокъ не моложе 3-хъ лѣтъ подъ маркою „Крымскія вина Воронцовскаго имѣнія „Алупка“. За высокое качество винъ фирмѣ въ 1910 году на Одесской выставкѣ отъ сельскихъ хозяевъ Юга Россіи присуждена золотая медаль. Одесса, Воронцовскій пер., д. 2.

А. Н. Ефимовъ.

Ефимовъ—Александръ Николаевичъ, иркутскій купецъ. Родился въ 1872 г. въ Вятской губ., въ г. Слободскомъ и образованіе получилъ домашнее. Съ 12-тилѣтняго возраста А. Н. началъ служить въ различныхъ фирмахъ Сибири, изучая винокуренное дѣло. Въ послѣднее время управлялъ дѣлами заводовъ Голдобина и Лукина. Въ 1900 г. А. Н. основалъ собственное дѣло въ г. Харбинѣ подъ фирмой „Е. И. Никитина“, начавъ обслуживать Манчжурію. Въ началѣ основанія фирмы дѣло было поставлено въ среднихъ размѣрахъ съ основнымъ капиталомъ въ 50.000 руб.; но, благодаря энергіи А. Н., дѣло стало постепенно расширяться, и въ настоящее время оборотъ фирмы достигаетъ до 1.500.000 руб. въ годъ, изготовляя на собственномъ заводѣ ректификованный спиртъ, столовое вино и спеціальныя водочныя издѣлія и являясь піонеромъ водочной промышленности въ Манчжуріи. А. Н. состоитъ членомъ Харбинскаго биржевого комитета, дѣйствительнымъ членомъ Харбинскаго отдѣленія Россійскаго Общества „Краснаго Креста“, пожизненнымъ членомъ Ольгинскаго Общества, членомъ вольно-пожарнаго о-ва, кромѣ того А. Н. принимаетъ широкое участіе въ дѣлахъ общественной и частной благотворительности и въ дѣлѣ народнаго образованія, за что пользуется большимъ уваженіемъ всего мѣстнаго общества. Адресъ: г. Харбинъ, Коммерческая ул., свой домъ 42.

І. К. Вербаховскій.

Вербаховскій—Іосифъ Карловичъ, владѣлецъ газомоторной мельницы, дачевладѣлецъ и владѣлецъ крупныхъ недвижимостей въ г. Одессѣ, выдающійся общественный дѣятель и щедрый благотворитель. Родился 3 января 1840 года въ Волынской губерніи. Въ 1867 году І. К. Вербаховскій переселился въ Одессу. Въ 1877 г. участвовалъ въ русско-турецкой войнѣ, находясь на службѣ въ 7-мъ гусарскомъ Бѣлорусскомъ Его Императорскаго Высочества Генералъ-Фельдмаршала Великаго Князя Михаила Николаевича полку. Имѣетъ мѣдно-бронзовую медаль на Георгіевско-Андреевской лентѣ съ надписью: „не намъ, не намъ, а Имени Твоему. 1877-1878 г." Въ 1892 году І. К. Вербаховскій купилъ недвижимости на Коблевской и Болгарской ул. Въ 1908 г. пріобрѣлъ газомоторную мельницу въ гор. Холмѣ, Люблинской губ., вырабатывающую ежедневно 1500 пудовъ помолу. Имя его, какъ отзывчиваго человѣка и члена благотворительныхъ обществъ, всюду пользуется заслуженнымъ всеобщимъ уваженіемъ и любовью. Г. Одесса.

Ѳ. И. Апрѣлевъ.

Апрѣлевъ—Ѳеодотъ Ивановичъ, купецъ. Родился въ 1868 году въ мѣстечкѣ Братскомъ, Херсон. губ., и образованіе получилъ домашнее. Въ 1896 году Ѳ. И. открылъ въ Одессѣ торговлю бакалейными товарами и молочными продуктами. Благодаря энергіи и предпріимчивости Ѳ. И., предпріятіе развивается и растетъ. Участвуя на выставкахъ въ 1908 году въ Ростовѣ-на-Дону и на Бессарабской въ 1912 г., Ѳ. И. былъ удостоенъ двумя серебряными медалями. Ѳ. И., состоя поставщикомъ Е. В. принца Ольденбургскаго, Одесскаго института благородн. дѣвицъ Имени Императора Николая, военнаго госпиталя, духовн. семинаріи, пріюта Имени Императрицы Маріи Ѳеодоровны, Общины „Краснаго Креста", Александровскаго пріюта и многихъ другихъ учрежденій. Кромѣ того, Ѳ. И. немало времени удѣляетъ общественной дѣятельности и состоитъ церковн. старост. при Александро-Невской церкви, почетнымъ старшиной пріюта Имени Императрицы Маріи Ѳеодоровны, пожизненнымъ членомъ убѣжища безпріютныхъ, казначеемъ О-ва помощи бѣднымъ гор. Одессы и въ другихъ учрежденіяхъ. Одесса, Александровская, 20/62. Тел. 16/46.

И. Е. Дымшицъ.

Исаакъ Евелевичъ Дымшицъ.

Максъ Исааковичъ Дымшицъ.

Яковъ Исааковичъ Дымшицъ.

Левъ Исааковичъ Дымшицъ.

Дымшицъ — Исаакъ Евелевичъ, С.-Петербургскій 1-ой гильдіи купецъ. Родился въ гор. Полоцкѣ въ 1850 году и образованіе получилъ домашнее. 16-ти лѣтъ отъ роду Исаакъ Евелевичъ началъ хлѣбное, а 25-ти лѣтъ лѣсное дѣло, каковыя, благодаря исключительному трудолюбію, энергіи и предпріимчивости Исаака Евелевича, а также его сыновей: Макса, Якова и Льва Исааковичей, развиваются, достигнувъ крупныхъ годовыхъ оборотовъ; Исаакъ Евелевичъ—владѣлецъ лѣсныхъ дачъ, членъ Полоцкаго благотворительнаго о-ва, поставщикъ лѣсныхъ матеріаловъ С.-З. и другихъ желѣзныхъ дорогъ, и какъ рѣдкой отзывчивости, честности и доброты человѣка, пользуется искреннимъ уваженіемъ какъ въ общественныхъ и коммерческихъ кругахъ, такъ и среди многочисленныхъ служащихъ.

СПБ., Херсонская ул., д. 1. Тел. 46-26.

П. И. Гусевъ.

Гусевъ—Павелъ Ивановичъ, иркутскій купецъ и фабрикантъ. Родился въ 1880 году въ Волынской губ. въ мѣстечкѣ Любаръ и образованіе получилъ домашнее.

Фирма была основана лично П. И. въ 1905 году въ незначительныхъ размѣрахъ; однако, благодаря энергіи владѣльца, дѣло стало постепенно расширяться, и въ настоящее время оборотъ фирмы достигаетъ до 500.000 руб. въ годъ.

Фирма изготовляетъ на собственныхъ фабрикахъ: конфекты, шеколадъ, пряники, печенье и сушки разныхъ сортовъ.

П. И. состоитъ настоятелемъ общины старообрядцевъ поморскаго согласія, членомъ раскладочнаго присутствія въ казенной палатѣ, членомъ Иркутскаго биржеваго комитета, членомъ учетнаго комитета Иркутскаго О-ва Взаимнаго Кредита, членомъ вольнаго пожарнаго общества, членомъ общества Голубого Креста, членомъ Императорскаго о-ва поощренія рысистаго коннозаводства; кромѣ того Павелъ Ивановичъ принимаетъ широкое участіе въ дѣлахъ общественной и частной благотворительности и въ дѣлѣ народнаго образованія.

Такъ, напр., П. И. на собственныя средства содержитъ въ собственномъ домѣ общину старообрядцевъ поморскаго согласія.

За доброкачественное изготовленіе своихъ издѣлій фабрика удостоена большой золотой медали, grand-prix на выставкѣ въ Генуѣ въ 1908 году и большой золотой медали grand-prix на выставкѣ въ Ротердамѣ въ 1909 году. Павелъ Ивановичъ является піонеромъ въ своемъ производствѣ въ Восточной Сибири.

Адресъ: фабрики: г. Иркутскъ, Б. Блиновская ул., соб. домъ 38. Телефонъ 369. Магазина, Пистеровская ул., д. бр. Юдисъ.

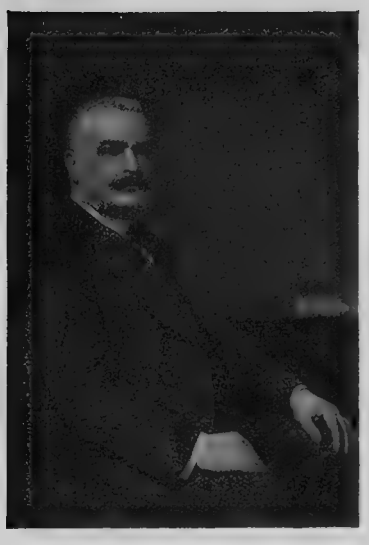

А. И. Гусевъ.

Гусевъ—Андрей Ивановичъ, коммерціи совѣтникъ. Родился въ 1869 году въ г. Ригѣ и образованіе получилъ домашнее. Фирма основана въ 1852 г. отцомъ нынѣшняго владѣльца. Нынѣшній глава фирмы вступилъ въ дѣло въ 1893 г., являясь съ братомъ Григоріемъ Ивановичемъ владѣльцами и руководителями дѣла. Фирма имѣетъ табачную фабрику, производящую бакунъ, швицентъ и ведетъ оптовую торговлю мукой, саломъ, табакомъ. Табачная фабрика фирмы „И. В. Гусевъ, Рига" по производству бакуна и швицента—первая и величайшая въ Россійской Имперіи, удостоившаяся получить болѣе 50 первыхъ наградъ на выставкахъ въ Россіи, Европѣ и Америкѣ. Въ то же время А. И.—почетный мировой судья, гласный г. Риги, членъ учетно-ссуднаго комитета рижской конторы Государственнаго банка, членъ учетнаго комитета рижскаго отдѣленія Русскаго для внѣшней торговли банка, членъ совѣта III рижскаго Общества Взаимнаго Кредита, членъ Лифляндскаго губернскаго по промысловому налогу присутствія, членъ комитета рижскихъ фабрикантовъ, дѣйствительный членъ попечительнаго совѣта пріюта принца П. Г. Ольденбургскаго, почетный блюститель рижскаго казеннаго приходского училища, членъ многихъ другихъ общественныхъ, просвѣтительныхъ и благотворительныхъ учрежденій. За полезную дѣятельность на поприщѣ отечественной промышленности и общественнаго служенія Андрей Ивановичъ удостоенъ орденами: Станислава III и II ст. и Анны III и II степеней, а 1 января 1912 года Высочайше пожалованъ званіемъ коммерціи совѣтника. Г. Рига, Курмановская, 21. Тел. 30-70.

Торговый Домъ „И. Я. Язиковъ съ С-ми".

Торговый Домъ „И. Я. Языковъ съ сыновьями"—имѣетъ своимъ владѣльцемъ Ивана Яковлевича Язикова, который родился въ 1843 году въ Вологодской губ., въ семьѣ государственныхъ крестьянъ и 12-ти лѣтъ пріѣхалъ съ родителями въ С.-Петербургъ. По наукѣ родителя И. Я. отправился въ Архангельскую губ. и Печорскій край для засола семги, и, широко поставивъ дѣло, открылъ торговлю рыбнымъ товаромъ (семгой и др.), а также и икрой въ Амурской области, каковую И. Я. приказалъ отдѣлять отъ потроховъ, а не бросать въ соръ, какъ это дѣлали до него въ этомъ краю. Икру эту И. Я. хранитъ въ спеціальныхъ ледникахъ, при чемъ икра даетъ большой доходъ владѣльцу. И. Я. завязалъ сношенія съ лучшими иностранными фирмами, открылъ свои отдѣленія въ гг. С.-Петербургѣ и Москвѣ, а также удостоился наградъ на многихъ выставкахъ за качество товара. За подношеніе рыбы (семги) И. Я. трижды удостоился Высочайшей благодарности, и имя его, какъ честнаго коммерсанта, всюду пользуется глубокимъ уваженіемъ. СПБ., контора и главная торговля: Сѣнная, Рыбн. рядъ № 49—50. Складъ икры, семги и другихъ рыбныхъ товаровъ: Забалкан. пр., д. 10/12, лавка № 1.

Г. Е. Икономиди.

Икономиди—Георгій Евстафьевичъ, одесскій 1-ой гильдіи купецъ и владѣлецъ хлѣбо-экспортной конторы. Родился въ Константинополѣ; по окончаніи одесской гимназіи посвятилъ себя коммерческой дѣятельности и совмѣстно со своимъ братомъ основалъ въ 1898 году экспортную фирму „Братья Икономиди“. Г. Е. лично неоднократно ѣздилъ на Ближній Востокъ для обстоятельнаго знакомства съ условіями рынка. Послѣ смерти брата въ 1900 году Г. Е. ведетъ дѣло самостоятельно. Г. Е. состоитъ членомъ биржеваго о-ва, выборнымъ купеческаго сословія, членомъ благотворительнаго греческаго о-ва и многихъ благотворительныхъ и просвѣтительныхъ учрежденій.

С. А. Баумштейнъ.

Баумштейнъ — Соломонъ Абрамовичъ, крупный одесскій коммерсантъ, владѣлецъ фирмы „С. А. Баумштейнъ“, имѣющій комиссіонный домъ. Родился въ г. Дубоссарахъ и образованіе получилъ въ Одесскомъ казенномъ реальномъ училищѣ. Въ 1880 году Соломонъ Абрамовичъ занялъ должность управляющаго винокуреннымъ заводомъ, въ 1882 г. отбывалъ воинскую повинность, а въ 1884 году, поступилъ „для практики“ въ комиссіонный домъ „К. Весле и К°“. Изучивъ дѣло, Соломонъ Абрамовичъ въ 1890 году основалъ однородный домъ подъ фирмой „Лейхтеръ, Баумштейнъ и К°“, который послѣ ликвидаціи дѣлъ въ 1908 г. замѣнилъ домомъ подъ фирмой „С. А. Баумштейнъ“. Соломонъ Абрамовичъ имѣетъ крупныя связи съ рынками Америки, Китая, Японіи, Индіи, Европы, импортируя колоніальные, металлическіе, москательные, химическіе и др. товары. Годовой оборотъ фирмы 1.000.000 рублей. Соломонъ Абрамовичъ имѣетъ отзывчивое сердце и состоитъ членомъ многихъ благотворительныхъ и просвѣтительныхъ организацій гор. Одессы. Одесса, Ланжероновская, 9. Тел. 12-72.

И. А. Кривцовъ.

Кривцовъ—Иванъ Антоновичъ, завѣдуетъ одесскимъ складомъ Смѣлянскаго Рафинаднаго завода графовъ Бобринскихъ. Состоитъ на службѣ у графовъ Бобринскихъ съ 1904 года.

І. И. Дицманъ.

Дицманъ—Іосифъ Ивановичъ, екатеринодарскій первой гильдіи купецъ. Родился въ 1854 году въ городѣ Керчи, Таврической губ. Первоначальное образованіе получилъ въ Керченской гимназіи. Послѣ смерти отца, за неимѣніемъ средствъ, продолжать образованіе не могъ, и вынужденъ былъ 15 лѣтъ отъ роду поступить въ ученіе на чугунолитейный механическій заводъ въ Одессѣ, гдѣ, по окончаніи ученія, за отличное знаніе дѣла былъ назначенъ главнымъ мастеромъ по токарному и слесарному цехамъ. Затѣмъ, оставивъ это мѣсто, поступилъ на паровую вальцовую мельницу въ Керчи на должность механика, въ которой прослужилъ семь лѣтъ. Въ 1882 году І. И. построилъ на свои сбереженія въ г. Екатеринодарѣ паровую мельницу на простой помолъ, производительностью въ 500 пудовъ въ сутки. Благодаря трудамъ и энергіи владѣльцевъ, дѣло постепенно расширялось и въ 1905 году достигло производительности въ 10,000 пудовъ въ сутки; за это же время было пріобрѣтено пароходство по рѣкѣ Кубани и ея притокамъ. Въ 1907 году І. И. съ братьями раздѣлился, и въ настоящее время владѣетъ самостоятельно паровой вальцовой мельницей, производительностью въ 7,000 пудовъ въ сутки. Мука имѣетъ большой сбытъ по всей Россіи, Кавказу и за границу (въ Турцію). За высокія качества муки фирма удостоилась получить слѣдующія награды на выставкахъ: два почетныхъ диплома, 6 большихъ золотыхъ медалей и почетный крестъ Grand prix. І. И. участвуетъ въ нѣсколькихъ обществахъ и благотворительныхъ учрежденіяхъ города Екатеринодара, заслуживъ своей отзывчивостью глубокое уваженіе въ обществѣ и среди служащихъ. Г. Екатеринодаръ.

† Д. И. Діамантиди.

Діамантиди — Дмитрій Ивановичъ, нынѣ покойный, владѣлецъ крупной конторы по экспорту хлѣба за границу и пароходства, основалъ свое дѣло въ Таганрогѣ 1852 году. Сперва скромныя, дѣла конторы стали постепенно расширяться увеличиваться, и уже въ 1906 году оборотъ фирмы вмѣсто 1.000,000 р. (въ 1880 г.) достигъ солидной цифры 15.000,000 р. Со смертью Дмитрія Ивановича завѣдываніе его дѣлами перешло къ сыновьямъ Дмитрія Ивановича, которые продолжаютъ торговлю подъ фирмой „Д. Діамантиди и сыновья". Съ 1886 года, благодаря отличной постановкѣ дѣла, фирма пользуется лучшей репутаціей среди многочисленныхъ ея кліэнтовъ, имѣвшихъ съ фирмой крупныя торговыя сношенія.

В. Д. Николаевъ.

Николаевъ — Василій Демьяновичъ. Родился въ 1874 году въ Херсонской губ. Послѣ окончанія образованія посвятилъ себя сельскому хозяйству въ своемъ имѣніи Ананьевскаго уѣзда, которое, благодаря трудамъ, знаніямъ и энергіи Василія Демьяновича, считается образцовымъ. Кромѣ того, Василій Демьяновичъ является собственникомъ мукомольной мельницы, дѣлающей крупные обороты. Адресъ: Почтовое Отдѣл. „Мариновка", Ананьевск. ул., Херс. губ.

И. Гаузнеръ.

Экспортный Домъ „Юліусъ Фриденталь и Игнатій Гаузнеръ“.

Ю. Фриденталь.

Экспортный Домъ—„Юліусъ Фриденталь и Игнатій Гаузнеръ“ основанъ въ гор. Одессѣ, въ 1911 г. и имѣетъ крупныя связи въ финансовомъ и др. отношеніяхъ съ Бельгіей, Германіей, Голландіей, Франціей, Италіей, Швеціей и Норвегіей. Главная контора „Дома“ находится въ г. Антверпенѣ и существуетъ около 20-ти лѣтъ. Предметами экспорта служатъ: пшеница, рожь и стручковые продукты. Шефы „Дома“, несмотря на короткое существованіе означенной фирмы, благодаря своему высшему коммерческому образованію, знанію рынковъ и поддержкѣ крупныхъ заграничныхъ фирмъ, поставили фирму на одно изъ первыхъ мѣстъ среди солиднѣйшихъ экспортеровъ. Шефами являются владѣльцы „Дома“.

А. Б. Баумштейнъ.

Баумштейнъ—Александръ Борисовичъ, потомственный почетный гражданинъ, владѣлецъ агентурно-комиссіонаго дѣла для импорта заграничныхъ производствъ, представитель для юга Россіи извѣстныхъ ликерныхъ заводовъ Куантро, Моэ и Шандонъ, Грандъ-Шартрезъ и много др. Родился въ 1876 г. и образованіе получилъ въ одесскомъ коммерческомъ училищѣ имени Императора Николая I, а также въ Карлсруэскомъ Политехникумѣ. Похозяйничавъ въ имѣніи отца, А. Б. въ 1901 г. открылъ въ г. Одессѣ свое дѣло, которое прогрессируетъ, заслуживъ своему руководителю всеобщее уваженіе и хорошую репутацію. А. Б. состоитъ директоромъ Тирасп. тюремнаго попечительства и по Высочайшему указу въ 1902 г. назначенъ почетнымъ попечителемъ пріютовъ Вѣдомства Императрицы Маріи въ Херсонѣ. Адресъ: Одесса, Пушкинская, 7.

А. И. Рыжковъ.

Рыжковъ—Алексѣй Ивановичъ, потомственный почетный гражданинъ. Родился въ 1824 г. въ городѣ Одоевѣ и образованіе получилъ домашнее. Фирма основана была лично А. И. въ 1870 году въ небольшихъ, размѣрахъ; однако, благодаря энергіи неутомимаго А. И., стала постепенно расширяться и въ настоящее время оборотъ достигаетъ до 200.000 руб. въ годъ; производитъ торговлю всевозможными товарами, имѣя сбытъ въ Забайкальской области. А. И. состоитъ около 15 лѣтъ директоромъ Тюремнаго Комитета при Нерчинской тюрьмѣ; состоялъ членомъ Вѣдомства Учрежденій Императрицы Маріи по дѣтскимъ пріютамъ и почетнымъ мировымъ судьей. Неутомимо заботясь о нуждахъ церкви православной, А. И. на собственныя средства соорудилъ церковь при Нерчинской тюрьмѣ, за что былъ Высочайше пожалованъ званіемъ потомственнаго почетнаго гражданина и награжденъ орденомъ св. Анны III степени. Кромѣ того А. И. принимаетъ живое участіе въ дѣлахъ общественной и частной благотворительности и въ дѣлѣ народнаго образованія. Въ 1911 г. фирма была преобразована въ Т. Д. „А. И. Рыжковъ и К°“, при чемъ въ составъ „Дома“ вошелъ старшій сынъ А. И., Капитонъ Алексѣевичъ, родившійся въ 1874 г. и получившій образованіе въ Нерчинскомъ городскомъ училищѣ К. А. состоитъ членомъ Нерчинскаго Сиротскаго Суда. Адресъ: г. Нерчинскъ, Забайк. области, Соборная ул., свой домъ.

Торговое Т-во „М. И. Варшавскій и К°“.

Маркусъ Исааковичъ Варшавскій.

Матусъ Исааковичъ Варшавскій.

Торговое Т-во „М. И. Варшавскій и К°“—основано въ 1867 году въ г. Одессѣ Маркусомъ Исааковичемъ Варшавскимъ въ небольшихъ размѣрахъ и въ настоящее время является крупнымъ складомъ русскихъ и заграничныхъ товаровъ (оптовыхъ и розничныхъ). Въ 1907 г. дѣло преобразовано въ Торговое Товарищество, при чемъ Маркусъ Исааковичъ назначилъ членами Т-ва и участниками въ прибыляхъ своихъ старѣйшихъ служащихъ, которымъ подарилъ часть товарищескаго основного капитала. Обслуживаетъ Т-во, кромѣ мѣстнаго района, Херсонскую, Бессарабскую, Подольскую губерніи, Крымъ и Кавказъ. Вслѣдствіе болѣзни Маркуса Исааковича, дѣломъ руководитъ нынѣ его братъ, Матусъ Исааковичъ, членъ Т-ва, около 50 лѣтъ. Оба брата весь досугъ всегда отдавали и отдаютъ общественной жизни, состоя дѣятельными членами многихъ благотворительныхъ и просвѣтительныхъ организацій г. Одессы. Оба брата, владѣющіе нѣсколькими домами и дачами въ г. Одессѣ, всюду пользуются за рѣдкую отзывчивость глубокимъ уваженіемъ. Г. Одесса, Б. Арнаутская улица, соб. домъ, 85.

П. М. Геттингъ.

Геттингъ—Павелъ Мартыновичъ, германско-подданный, владѣлецъ одной изъ крупныхъ въ Одессѣ пекаренъ и кондитерскихъ. Родился въ г. Дрезденѣ въ 1863 году и дѣло своей спеціальности изучилъ за границей. Въ 1893 году П. М. основалъ свое собственное дѣло на углу Пушкинской и Еврейской, гдѣ и имѣлъ пекарню въ теченіе 4-хъ лѣтъ, послѣ чего перевелъ свое дѣло въ помѣщеніе на углу Ришельевской и ул. Скобелева. За время своего самостоятельнаго дѣла П. М. привлекъ къ себѣ большую кліэнтуру, что объясняется хорошимъ качествомъ хлѣба и кондитерскихъ издѣлій. Дѣломъ пекарни руководитъ лично П. М., работая 19 лѣтъ съ неустанной энергіей въ пользу процвѣтанія своего дѣла. Особеннаго вниманія заслуживаетъ выдѣлка ситнаго хлѣба, который по своему качеству заслужилъ себѣ большой успѣхъ. Въ пекарнѣ г. Геттинга работаетъ 15 человѣкъ рабочихъ. Одесса, Ришельевская, 25.

К. Д. Діамантиди.

Діамантиди—Константинъ Дмитріевичъ, потомственный почетный гражданинъ, коммерціи совѣтникъ, Императорскій персидскій генеральный консулъ, уругвайскій консулъ, аргентинскій вице-консулъ, директоръ ростовскаго окружнаго попечительнаго о тюрьмахъ комитета, почетный членъ городоваго попечительства дѣтскихъ пріютовъ Вѣдомства Учрежденій Императрицы Маріи, гласный ростовской-на-Дону городской думы, вице-предсѣдатель гирловаго комитета, предсѣдатель совѣта общества для борьбы съ проказой въ области Войска Донскаго, пожизненный и дѣйствительный членъ Императорскаго россійскаго о-ва спасанія на водахъ, вице-предсѣдатель дирекціи ростовскаго-на-Дону отдѣленія Императорскаго россійскаго музыкальнаго общества, членъ арбитражной комиссіи ростовскаго-на-Дону биржеваго общества, непремѣнный членъ ростовскаго-на-Дону окружнаго комитета о народной трезвости, старшина ростовской-на-Дону биржи, членъ учетнаго комитета ростовской-на-Дону конторы Государственнаго банка и ростовскаго-на-Дону отдѣленія СПБ. Учетнаго и Ссуднаго банка, членъ правленія донскаго акціонернаго о-ва печатнаго и издательскаго дѣла въ Ростовѣ-на-Дону, предсѣдатель правленія и директоръ-распорядитель ростовскаго-на-Дону торгово-комиссіоннаго товарищества на паяхъ, членъ попечительнаго совѣта женской гимназіи Андреевой въ Ростовѣ-на-Дону, членъ попечительнаго совѣта отъ города Соединеннаго средне-техническаго и ремесленнаго училищъ въ Ростовѣ-на-Дону, кавалеръ россійскихъ орденовъ до св. Анны второй степени и св. Владиміра 4-й степени включительно, персидскихъ—до ордена Льва и Солнца второй степени и красной ленты Льва и Солнца черезъ плечо включительно, греческихъ—до ордена золотого Креста Христа Спасителя включительно, испанскаго—Ордена Изабеллы Католической и другихъ иностранныхъ орденовъ. Родился въ гор. Таганрогѣ въ 1863 году и образованіе получилъ за границей въ гимназіи и коммерческомъ училищѣ; въ 1895 году Константинъ Дмитріевичъ открылъ свое дѣло—хлѣбный экспортъ, которое, благодаря энергіи опытнаго Константина Дмитріевича, нынѣ процвѣтаетъ, давая крупный годовой оборотъ. Константинъ Дмитріевичъ—чрезвычайно выдающаяся и энергичная личность и имѣя на плечахъ колоссальное количество самыхъ отвѣтственныхъ должностей, съ честью несетъ ихъ тяжелое бремя, отъ котораго безъ сомнѣнія дюжинный, обыкновенный человѣкъ долженъ былъ бы отказаться. За это Константинъ Дмитріевичъ пользуется исключительной популярностью въ общественныхъ и коммерческихъ кругахъ, заслуженнымъ уваженіемъ многихъ частныхъ и начальствующихъ лицъ, нашедшихъ необходимымъ многими высшими наградами, орденами и звѣздами отмѣтить плодотворнѣйшую работу необыкновенно трудолюбиваго человѣка. Вся жизнь и дѣятельность Константина Дмитріевича должна служить лучшимъ образцомъ выдающейся и плодотворной дѣятельности неутомимаго работника, образцомъ для тѣхъ, кто опускаетъ руки, почти не работая. Къ сожалѣнію, такихъ людей много, поэтому жизнь К. Д. должна служить образцомъ для многихъ и многихъ слабыхъ духомъ людей.

Г. Н. Кріэзи.

Кріэзи — Георгій Николаевичъ, греческій консулъ и крупный экспортеръ хлѣба. Родился въ Греціи въ 1864 г. Классическое образованіе получилъ въ Греціи, а коммерческое — во Франціи. Въ Россію переселился въ 1886 г. и занялся экспортомъ хлѣба за границу. Помимо Ростова имѣются отдѣленія экспортной конторы въ ст. Приморско-Ахтарской и на Ясенской переправѣ при Азовскомъ морѣ.

Кубанская область обязана ему учрежденіемъ новаго порта при Ясенской переправѣ. Открытіе этого порта способствовало быстрому развитію мѣстности и улучшенію экономическаго благосостоянія окружающаго населенія. Человѣкъ энергичный, дѣятельный и безупречно лояльный и корректный, пользующійся большимъ уваженіемъ среди мѣстнаго коммерческаго общества и за границей.

Г. Н. пользуется большой любовью среди своихъ 600 рабочихъ за гуманное къ нимъ отношеніе.

К. М. Поповъ.

Поповъ — Кириллъ Михайловичъ, потомственный почетный гражданинъ, крупный коммерсантъ, бывшій городской голова, строитель дѣтской больницы на 60 кроватей, щедрый жертвователь. Родился въ купеческой семьѣ въ 1855 году въ Нахичевани и образованіе получилъ въ городскомъ училищѣ. Коммерческой дѣятельности К. М. посвятилъ себя еще съ дѣтства, служа до 18 лѣтъ въ магазинахъ. Съ 18-лѣтняго возраста до 1884-го года К. М. работалъ при дѣлѣ отца, а въ 1884 году основалъ самостоятельное дѣло — торговлю хлѣбомъ, овцеводство и сельское хозяйство. Благодаря любви къ дѣлу, трудолюбію и энергіи неутомимаго К. М., основанное имъ дѣло расширялось, увеличивались годовые обороты, и въ настоящее время его фирма пользуется лучшей репутаціей среди многочисленныхъ покупателей. Образцомъ щедрости К. М. въ пожертвованіяхъ можетъ служить фактъ пожертвованія имъ 50.000 руб. на постройку 2-этажнаго зданія для Дѣтскаго Сада и Дома Трудолюбія. Среди всѣхъ, знающихъ его, К. М. пользуется глубокимъ уваженіемъ, какъ отзывчивый, гуманный человѣкъ.

В. И. Кузнецовъ.

Кузнецовъ—Владиміръ Ильичъ, потомственный почетный гражданинъ. Родился въ 1879 году въ г. Москвѣ. Образованіе получилъ домашнее. Фирма основана отцомъ В. И., Ильей Акимовичемъ, въ 1875 году и въ началѣ была въ небольшихъ размѣрахъ, но благодаря энергіи и честному труду стала постепенно расширяться и въ настоящее время фирма дѣлаетъ крупный годовой оборотъ, производя торговлю различнымъ мучнымъ товаромъ. В. И. состоитъ членомъ въ Богоявленскомъ братствѣ, Церковномъ попечительствѣ, что при церкви св. Троицы, и кромѣ того В. И. много жертвуетъ на различныя благотворительныя и просвѣтительныя цѣли. В. И. состоитъ членомъ Коммерческаго Общества Взаимнаго Кредита въ г. Москвѣ, членомъ Общества Взаимнаго Кредита г. Москвы, Экспертомъ при Московской хлѣбной биржи. Адресъ: Москва, Гавриковъ пер., д. Мухина. Тел. 62-02.

Комиссіоно-Экспортное Товарищество „Прометей“.

Комиссіоно-экспортное Т-во „Прометей“ основано въ 1908 году, въ городѣ Ростовѣ-на-Дону, Семеномъ Дмитріевичемъ Камба и Иваномъ Феодоровичемъ Сифне. Цѣль учрежденнаго Т-ва—экспортъ зернового товара за границу.

Семенъ Дмитріевичъ родился на о. Митилена въ 1870 году и образованіе получилъ въ Греціи.

Въ 1891 году С. Д. переселился въ Россію, въ которой до 1905 года десять лѣтъ служилъ въ экспортной конторѣ. Въ 1905 году С. Д. началъ самостоятельную коммерческую дѣятельность, а спустя три года учредилъ вмѣстѣ съ И. Ф. вышеозначенное Т-во.

Иванъ Феодоровичъ родился въ г. Таганрогѣ, въ 1871 году и образованіе общее и коммерческое получилъ въ гг. Константинополѣ и Парижѣ.

Окончивъ курсъ наукъ, И. Ф. до 1908 года работалъ съ отцомъ въ фирмѣ бр. Сифне (основ. въ 1850 году, въ гор. Таганрогѣ), послѣ чего сталъ совладѣльцемъ крупнаго Товарищества „Прометей“.

Помимо коммерческой дѣятельности оба совладѣльца крупной фирмы „Прометей“ немало силъ, труда и времени отдаютъ общественной дѣятельности, въ качествѣ членовъ разнаго рода просвѣтительныхъ и благотворительныхъ О-въ.

Кромѣ того С. Д.—замѣститель греческаго консула въ гор. Таганрогѣ, попечитель греческаго училища, основаннаго греческимъ благотворительнымъ о-вомъ и т. д., за что и заслужилъ греческій орденъ и золотую медаль на станиславской лентѣ.

И. Ф.—товарищъ предсѣдателя Балканскаго комитета по сбору пожертвованій въ пользу семействъ убитыхъ и раненыхъ воиновъ союзныхъ балканскихъ государствъ.

Оба совладѣльца пользуются среди окружающихъ глубокимъ уваженіемъ, какъ отзывчивые и добрые люди и добросовѣстные коммерсанты. Г. Ростовъ-на-Дону.

А. К. Панаіотовъ.

Панаіотовъ — Александръ Константиновичъ, коллежскій совѣтникъ, уроженецъ Таврической губерніи, крупный помѣщикъ Полтавской губерніи, бывшій гласный и почетный мировой судья Кременчугскаго уѣзда, владѣлецъ крупнаго винокуреннаго завода, а также конскаго чистокровныхъ англійскихъ и ремонтнаго сорта лошадей. Родился въ 1864 году и образованіе получилъ въ Новороссійскомъ университетѣ.

Одно время Александръ Константиновичъ занимался скаковымъ спортомъ, пуская лошадей въ Петербургѣ, Одессѣ, Харьковѣ, Вильно и въ Москвѣ, но затѣмъ всецѣло посвятилъ себя вышеупомянутымъ дѣламъ.

1. Выстроилъ въ селѣ „Обочновка", Полт. губ., храмъ въ 110,000 руб. въ память Св. Коронованія Ихъ Императорскихъ Величествъ Императора Николая II и Александры Ѳеодоровны.

2. Выстроилъ 2-классную церковно-приходскую школу, образцовую, въ память Наслѣдника Алексѣя Николаевича.

3. Выстроилъ зданіе и организовалъ Обочновское потребительное общество, нынѣ прекрасно дѣйствующее. При немъ организовалъ ссыпку крестьянскаго хлѣба.

4. Организовалъ и положилъ основной капиталъ въ Обочновское Кредитное Товарищество, которое считается однимъ изъ первыхъ въ раіонѣ кременчугскаго отдѣленія Государственнаго банка.

Александръ Константиновичъ своимъ предусмотрительнымъ и любезнымъ отношеніемъ, а также рѣдкой отзывчивостью, заслужилъ себѣ всеобщую любовь и уваженіе.

Южныя дороги, ст. Рублевка (Полт. губ.), А. К. Панаіотовъ.

Э. Э. Борель.

Борель—Эмануилъ Эмануиловичъ, саратовскій первой гильдіи купецъ, членъ-распорядитель Торговаго Дома „Эмануилъ Ивановичъ Борель“ въ Саратовѣ. Родился въ августѣ мѣсяцѣ 1861 года. Образованіе получилъ въ Саратовской гимназіи и съ раннихъ лѣтъ вступилъ въ дѣло своего отца, Эмануила Ивановича Борель,—сарпинское производство и мануфактурная торговля въ нѣмецкомъ селѣ Голомъ-Карамышѣ, Саратовской губерніи. Фирма Борель существуетъ съ 1884 года. Начало мукомольное производство получило въ 1874 году и въ 1892 году Эм. Ив. Борель учрежденъ Торговый Домъ въ составѣ: Эмануила Ивановича Борель, какъ члена-учредителя и распорядителя, и его сыновей: Эмануила, Ивана, Александра и Константина Эмануиловичей Борель, а также племянника, Якова Яковлевича Борель. Со смертью учредителя Торговаго Дома, Э. И. Борель, послѣдовавшей въ 1905 году, членомъ-распорядителемъ состоитъ Эмануилъ Эмануиловичъ Борель. Паровыя мукомольныя мельницы Т/Д. находятся въ Саратовѣ при станціи Медвѣдица и при станціи Бурасы, Р.-У. ж. д., и мука фирмы пользуется большой извѣстностью и имѣетъ большой сбытъ далеко за предѣлы Саратовской губ.: по всей Волгѣ, въ Петербургскомъ, Московскомъ и прочихъ районахъ, въ Прибалтійскомъ, въ Финляндіи, въ Закаспійскомъ краѣ и отчасти за границей. Лично Эмануилъ Эмануиловичъ, въ теченіе одиннадцати лѣтъ состоялъ членомъ учетнаго Комитета при Саратовскомъ Отдѣленіи Государственнаго банка; въ теченіе 12 лѣтъ старшиной Саратовскаго Биржевого Комитета и въ настоящее время состоитъ гласнымъ Саратовской Городской Думы, членомъ Саратовскаго Губернскаго по фабричнымъ дѣламъ Присутствія, членомъ учетнаго Комитета при отдѣленіи Волжско-Камскаго банка и членомъ Совѣта при Саратовскомъ I Обществѣ Взаимнаго Кредита, членомъ Попечительнаго Совѣта при Саратовскомъ Коммерческомъ училищѣ, и по занимаемымъ имъ должностямъ и званіямъ удостоенъ нѣсколькихъ Высочайшихъ наградъ.

А. Е. Кухтеринъ.

Кухтеринъ—Александръ Евграфовичъ, томскій 1-й гильдіи купецъ, почетный блюститель томскаго Духовнаго училища, почетный членъ Попечительнаго Совѣта 1-го Сибирскаго средняго Политехническаго училища Имени Императорскаго Высочества Наслѣдника Цесаревича, казначей Попечительства Дѣтскихъ Пріютовъ Вѣдомства Императрицы Маріи и Владимирскаго Дѣтскаго Пріюта и членъ-распорядитель Торговаго Дома, „Евграфъ Кухтеринъ и С-вья“, имѣющаго спичечную фабрику, крупчатную мельницу и винокуренный заводъ. Родился въ Томскѣ въ 1869 году и образованіе получилъ домашнее. Торговый Домъ былъ основанъ въ 1887 году. Фирма Тоговаго Дома пользуется хорошей репутаціей и имѣетъ солидный годовой оборотъ. Александръ Евграфовичъ имѣетъ золотую медаль на Аннинской лентѣ и орденъ св. Анны 3-ей степени. Г. Томскъ.

† Э. И. Мельгозе.

Мельгозе—Э. И., покойный нынѣ, основатель завода земледѣльческихъ машинъ. Былъ однимъ изъ первыхъ, введшихъ употребленіе конной молотилки. Дѣятельность свою Э. И. началъ съ маленькой мастерской только съ 2 рабочими, которая послужила фундаментомъ дальнѣйшаго развитія дѣла. Первая заслуга Э. И.—изобрѣтеніе двухлемешнаго плуга, принесшаго изобрѣтателю много лестныхъ отзывовъ. Въ 1876 году Э. И. выпустилъ свою первую молотилку, а спустя 36 лѣтъ было выпущено 23.000 молотилокъ, что является лучшимъ и неоспоримымъ доказательствомъ высокихъ качествъ продукта, нашедшаго себѣ 23.000 потребителей даже среди малообразованнаго сравнительно крестьянскаго люда. Помимо молотилокъ Э. И. усовершенствовалъ и выпустилъ на рынокъ рядовыя сѣялки, которыя пользуются огромной популярностью въ Россіи. За качество производства фирма имѣетъ пятьдесятъ медалей и почетный дипломъ на выставкахъ, а также массу благодарственныхъ писемъ потребителей. Въ лицѣ покойнаго русское крестьянство понесло крупную утрату. Въ настоящее время дѣлами завода руководитъ правленіе, съ успѣхомъ продолжающее великое дѣло своего предшественника. Г. Харьковъ.

П. С. Евсіовичъ.

Евсіовичъ—Пинхосъ Соломоновичъ, крупный коммерсантъ-сибирякъ и домовладѣлецъ, производящій торговлю хлѣбомъ и занимающійся казенными подрядами, щедрый благотворитель, членъ маріинскаго вольно-пожарнаго общества, родился въ 1840 году въ Маріинскомъ уѣздѣ и образованіе получилъ домашнее. Фирму свою Пинхосъ Соломоновичъ основалъ въ 1893 году въ самыхъ скромныхъ размѣрахъ, и если теперь дѣла фирмы процвѣтаютъ и оборотъ достигаетъ 500.000 рублей ежегодно, то это исключительно благодаря рѣдкому трудолюбію и энергіи Пинхоса Соломоновича, неутомимаго работника въ коммерческомъ мірѣ. Пинхосъ Соломоновичъ имѣетъ честь лично знать нынѣ царствующаго Государя Императора Николая II, имѣя подарокъ Его Величества за благополучно удалую ѣзду на собственныхъ лошадяхъ въ два перегона. Адресъ: г. Маріинскъ (Томской губерніи), Большая Московская улица, собственный домъ.

І. Л. Дингъ.

Дингъ — І. Л., владѣлецъ макаронной, шоколадной и кондитерской фабрики въ Москвѣ. Фабрика основана въ 1883 году гамбургскимъ гражданиномъ Іоганномъ Леонгардовичемъ Дингъ, который и до сихъ поръ состоитъ единственнымъ владѣльцемъ. Въ началѣ своего возникновенія фабрика была въ очень маленькихъ размѣрахъ и имѣла 1 паровую машину, 1 тѣстовальцовую и 2 макаронныхъ пресса, располагая всего лишь 20 рабочими. При такомъ оборудованіи фабрика производила всего лишь 20—25 пудовъ макаронъ въ день. Въ настоящее время такое количество не показалось бы значительнымъ, но по тому времени оно было довольно значительнымъ и сбытъ его былъ дѣломъ труднымъ, особенно при серьезной конкуренціи такихъ фирмъ, какъ Монаховъ и Кудрявцевъ. Послѣ нѣсколькихъ лѣтъ упорнаго труда І. Л. Дингъ завоевалъ первенствующее положеніе, и въ концѣ-концовъ фабрики Монахова и Кудрявцева прекратили свое существованіе и перешли въ собственность Дингъ. Такимъ образомъ, фабрика Дингъ въ настоящее время занимаетъ первенствующее положеніе не только въ Москвѣ, но и въ провинціи, такъ какъ фабрикаты Дингъ извѣстны во всей Россіи. Въ настоящее время на фабрикѣ работаетъ свыше 900 человѣкъ, т.-е. въ 40 разъ больше первоначальнаго состава. Производство фабрики выражается въ слѣдующихъ цыфрахъ: макаронъ производится въ день 400 пудовъ, конфектъ до 500 пудовъ и шоколада до 200 пудовъ. Ежегодный оборотъ фабрики достигаетъ суммы въ 2 милліона рублей. Адресъ: Москва, Сокольники, 2-ая Рыбинская улица, собствен. домъ.

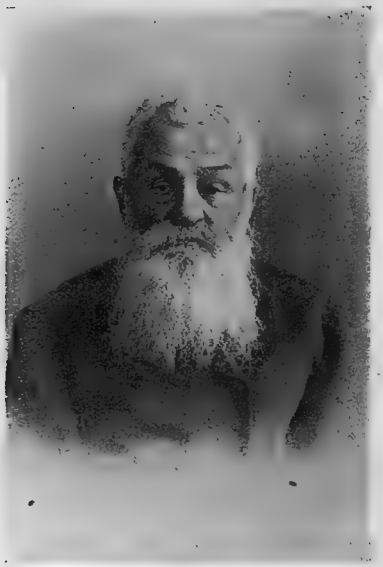

В. Т. Харламовъ.

В. Т. Харламовъ.

Харламовъ — Василій Трофимовичъ, курганскій купецъ, членъ „дамскаго попечительнаго общества“, родился въ 1835 г., образованіе получилъ домашнее. Фирма была основана отцомъ Василія Трофимовича — купцомъ Трофимомъ Григорьевичемъ, умершимъ въ 1855 году, послѣ чего фирма перешла къ наслѣдникамъ, энергія, честный трудъ и плодотворная работа коихъ превратили скромное дѣло въ крупную фирму съ оборотомъ въ 700.000 р. ежегодно. Спеціальность фирмы: торговля галантерейнымъ, бакалейнымъ, москательнымъ и скобянымъ товарами, а также готовымъ платьемъ, обувью и прочимъ необходимымъ въ жизни общества товаромъ. За доброкачественность всѣхъ этихъ товаровъ говоритъ уже одна фамилія владѣльцевъ, но въ частности даже такое производство фирмы, какъ выдѣлка спичекъ (на собственной паровой фабрикѣ), удостоено двухъ золотыхъ медалей на выставкахъ.

Ближайшимъ и неутомимымъ помощникомъ В. Т. является родной сынъ, Ѳедоръ Васильевичъ, родившійся въ 1866 г., и получившій образованіе въ уѣздномъ училищѣ. Эти родственное единодушіе и плодотворная дѣятельность отца при помощи сына и даютъ возможность фирмѣ процвѣтать, имѣя столь опытныхъ руководителей. Ѳ. В., кромѣ помощи отцу, отзывается и въ другихъ случаяхъ „для помощи же“: во-первыхъ, онъ состоитъ кандидатомъ Т-ща Директора Городского общественнаго банка, членомъ Курганской биржи и кандидатомъ члена Сиротскаго суда, затѣмъ членомъ „Общества попеченія объ учащихся“ и, наконецъ, сперва предсѣдателемъ, а нынѣ казначеемъ „О-ва Правильной Охоты“. Въ настоящее время Торговый Домъ „В. Т. Харламова С-вья“ является владѣльцемъ: паровой спичечной фабрики, крахмальнаго завода, паровой раструсной мельницы и четырехъ торговыхъ отдѣленій: 1) въ г. Атбасарѣ, 2) въ ст. Арыкъ-Балыкъ, 3) въ с. Ново-Покровскомъ и 4) въ с. Казанскомъ, въ Акмолинской области. Адресъ: Тобольской г., г. Курганъ, Дворянская ул., собств. домъ. Тел. 133.

Ѳ. В. Харламовъ.

Д. Е. Некрасовъ.

Е. И. Некрасовъ.

Д. Е. Некрасовъ.

Некрасовъ—Дмитрій Егоровичъ, московскій 2-й гильдіи купецъ, родился въ 1874 г. въ г. Москвѣ, образованіе получилъ въ Москвѣ въ Петропавловскомъ училищѣ. Фирма основана отцомъ Д. Е.—Егоромъ Ивановичемъ въ 1876 году и производитъ торговлю чаемъ, кофе и сахаромъ. По смерти Егора Ивановича въ 1911 г. дѣло перешло къ сыну его Д. Е. и супругѣ послѣдняго—Аннѣ Николаевнѣ. Фирма Д. Е. занимаетъ солидное положеніе по своей отрасли и пользуется въ столицѣ большой популярностью. Д. Е. состоитъ членомъ Россійскаго О-ва спасанія на водахъ, членомъ правленія О-ва Коммерческаго образованія въ Москвѣ, членомъ Совѣта О-ва Взаимнаго Кредита въ Москвѣ, уполномоченнымъ Московскаго Городского Кредитнаго О-ва, уполномоченнымъ городского взаимнаго отъ огня страхованія, членомъ Городского попечительства о бѣдныхъ. Кромѣ того, Д. Е. участвуетъ во многихъ благотворительныхъ учрежденіяхъ. Адресъ фирмы: Москва, Лубянскій пр., свой домъ 7. Тел. 4-19, 280-60.

Торговый Домъ „Бр. В., В. и Н. Корнѣевы“.

В. Корнѣевъ.

Торговый Домъ „Бр. В., В. и Н. Корнѣевы“. Фабрика основана въ 1906 году Василіемъ Васильевичемъ и производитъ исключительно чайную вязку. Въ 1908 году былъ образованъ Торговый Домъ, послѣ чего дѣло сразу расширилось и въ настоящее время фирма дѣлаетъ крупный годовой оборотъ. Торговый Домъ состоитъ изъ Василія, Валентина и Николая Васильевичей Корнѣевыхъ. Въ 1912 году фирма пріобрѣла стеклянный заводъ въ Дмитровскомъ уѣздѣ, Москов. губ., гдѣ вырабатываются стеклянныя бусы и пуговицы. Торговый Домъ состоитъ членомъ Московскаго Сѣвернаго Общества Взаимнаго Кредита. За доброкачественное исполненіе чайной вязки фирма удостоилась слѣдующихъ наградъ: большая золотая медаль и дипломъ на Ковенской сельско-хозяйственной выставкѣ въ 1910 г. и Бол. Золотая медаль и дипломъ на сельско-хозяйственнной выставкѣ въ Лемзалѣ въ 1910 г. Фирма находится: Москва, Варварка, 10. Тел. 277-86.

П. Н. Алексѣевъ.

Алексѣевъ—Петръ Никитичъ, личный почетный гражданинъ, родился 8-го февраля 1867 года. Получивъ соотвѣтствующее образованіе и изучивъ основательно бухгалтерію, посвятилъ себя коммерческой дѣятельности и въ теченіе приблизительно 28 лѣтъ проработалъ въ двухъ солидныхъ фирмахъ: у Товарищества А. Сіу и К°—Москва и у Товарищества Жоржъ Борманъ—С.-Петербургъ, Харьковъ, изъ которыхъ въ 1-й около 10 лѣтъ, а во 2-й свыше 17 лѣтъ, занимая за послѣднее десятилѣтіе должность коммерческаго директора Харьковской фабрики Товарищества Жоржъ Борманъ. Затѣмъ, стремясь къ вполнѣ самостоятельной дѣятельности, съ 1-го января 1911 года основалъ агентурно-комиссіонное дѣло, открывъ контору въ Одессѣ по Троицкой улицѣ, 49, избравъ раіономъ дѣятельности четыре полныхъ губерніи: Бессарабскую, Подольскую, Таврическую и Херсонскую. Въ основѣ дѣла является солидное представительство Товарищества Жоржъ Борманъ, съ годовымъ оборотомъ въ 600,000 рублей. Кромѣ того, имѣетъ слѣдующія представительства: Удѣльнаго Вѣдомства (вина), Торговаго Дома А. М. Жуковъ—С.-Петербургъ, Торговаго Дома Э. Германъ и К° (Кингстаунъ)—Москва и агентство С.-Петербургскаго Общества Страхованій. Живя въ Харьковѣ, состоялъ членомъ Учетно-Ссуднаго Комитета Харьковской Конторы Государственнаго Банка, членомъ совѣта О-ва Взаимнаго Кредита Приказчиковъ. Въ теченіе своей дѣятельности награжденъ званіемъ личнаго почетнаго гражданина и двумя серебряными медалями, изъ коихъ послѣдняя на Владимірской лентѣ.

М. Б. Либманъ.

Либманъ—Максъ Бернгардовичъ, германскій подданный, владѣлецъ одной изъ лучшихъ въ Россіи пекарни и кондитерской, оборудованныхъ лучшими техниками техническими машинами въ г. Одессѣ, спортсменъ и членъ Черноморскаго яхтъ-клуба, Одесскаго гимнастическаго общества и др. спортивныхъ организацій, владѣлецъ яхты „Вега“. Родился въ Дрезденѣ въ 1863 г. и среднее образованіе получилъ въ казенномъ одесскомъ реальномъ училищѣ. Поставивъ на высокую ступень свое кондитерское дѣло, энергично оборудовавъ его лучшими европейскими машинами, М. Б. въ то же время, какъ сторонникъ пословицы „въ здоровомъ тѣлѣ здоровый духъ“, явился и донынѣ является страстнымъ спортсменомъ юга Россіи, членомъ спортивныхъ организацій, владѣльцемъ прелестной яхты „Вега“, на которой совершилъ трудное плаваніе вдоль крымскаго побережья. Спортивная дѣятельность г. Либмана дала ему немало лавровъ и въ настоящее время онъ владѣетъ многими призами, коими достойно оцѣнилась прекрасная черта живого характера г. Либмана—любовь къ спорту. М. Б. принадлежитъ въ г. Одессѣ домъ на Преображенской ул., уг. Соборной площади.

Г. А. Кочневъ.

Кочневъ—Георгій Алексѣевичъ, владѣлецъ булочныхъ и кондитерскихъ въ Москвѣ, родился въ 1878 г. Образованіе получилъ домашнее. Фирма основана прадѣдомъ Г. А. и существуетъ съ 1802 года. Съ 1903 г. дѣло перешло отъ отца во владѣніе Г. А. Фирма Г. А. производитъ оптово-розничную торговлю и поставляетъ во всѣ учрежденія и лично Ея Императорскому Высочеству Великой Княгинѣ Елисаветѣ Ѳеодоровнѣ и въ Императорское Человѣколюбивое Общество. Въ дѣлѣ принимаетъ участіе супруга Г. А.—Анна Яковлевна. Фирма имѣетъ три отдѣленія. Г. А. принимаетъ видное участіе въ общественной дѣятельности и состоитъ Членомъ Ремесленной Управы по выборамъ. Адресъ: Москва, Бабій городокъ, д. 16. Тел. 224-61.

В. Ѳ. Максимовъ.

Максимовъ—Василій Ѳеоктистовичъ, владѣлецъ 4-хъ булочныхъ и кондитерскихъ заведеній, основанныхъ имъ въ 1891 году. Фирма удостоена наградъ: 2 Grand-Prix и 2 золотыя медали. Адресъ: Москва, Тихвинская ул., д. 38. Тел. 108-35.

Ф. В. Соколовъ.

Соколовъ—Феодоръ Васильевичъ, владѣлецъ кондитерской, родился въ 1866 году въ Тульской губерніи и съ ранняго возраста обнаружилъ настойчивость въ достиженіи трудныхъ цѣлей. Основавъ 30 лѣтъ тому назадъ свою фирму, Ф. В., благодаря личной иниціативѣ, трудолюбію и исключительной энергіи, сразу дѣло поставилъ такъ, что оно не только не заглохло, а наоборотъ—стало шириться, развиваться и развивается и донынѣ. Не ограничиваясь одной Москвой, Ф. В., благодаря отличному качеству продуктовъ кондитерской, завоевалъ себѣ прочное положеніе и въ провинціи, откуда спросъ на его товаръ достигъ огромныхъ размѣровъ. Находясь во главѣ фирмы, Ф. В. имѣетъ возможность явить всѣмъ и образецъ семейнаго лада и благополучія: его супруга Марія Павловна также принимаетъ живѣйшее и плодотворное участіе въ работахъ по дѣламъ фирмы, благодаря чему безпрерывно совершенствуются всѣ детали основаннаго дѣла. Въ личной жизни Ф. В. и М. П. отличаются большой скромностью, что не мѣшаетъ, однако, служащимъ фирмы достойно цѣнить вниманіе Ф. В., всегда отзывчиваго къ нуждамъ своихъ помощниковъ и ихъ семействъ. Адресъ г. Ф. В. Соколова: Москва, Марьина роща, Нов. пр., с. д., 9. Тел. 89-60.

И. И. Бабыкинъ.

Бабыкинъ, Иванъ Ивановичъ. родился въ 1865 году въ Московской губ., Серпуховского уѣзда, Балыкинской волости, дер. Федяково. Владѣлецъ фирмы кондитерскихъ товаровъ. Фирма основана въ 1890 году и была вначалѣ въ небольшихъ размѣрахъ, но благодаря труду и энергіи стала постепенно расширяться и въ настоящее время оборотъ фирмы достигаетъ около 100 тысячъ рублей, производя на собственной пекарнѣ всевозможные хлѣбы, производя торговлю разными кондитерскими товарами. И. И. состоитъ членомъ Коммерческаго О-ва Взаимнаго Кредита въ г. Москвѣ. Адресъ: Москва, 1-й Волхонскій пер., д. 14. Тел. 251-58.

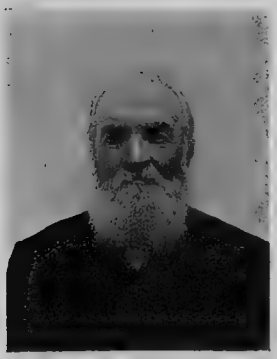

С. П. Зайцевъ.

С. П. и С. С. Зайцевы.

С. С. Зайцевъ.

Зайцевъ — Семенъ Семеновичъ, потомственный почетный гражданинъ, московскій 2-й гильдіи купецъ и фабрикантъ, родился въ 1867 году въ Москвѣ. Образованіе получилъ домашнее. Фабрика основана отцомъ С. С. — Семеномъ Платоновичемъ въ 1858 г. Съ 1898 года дѣло перешло къ С. С. За доброкачественное приготовленіе мармелада, пастилы и пряниковъ фирма удостоилась почетнаго отзыва на выставкѣ въ Парижѣ, въ 1878 году, на выставкѣ въ Филадельфіи — медаль и дипломъ въ 1876 году и на сельско-хозяйственной выставкѣ въ Ростовѣ-на-Дону малая золотая медаль въ 1909 г. С. С. сост. членомъ Московскаго Купеческаго О-ва, членомъ Московскаго Сѣвернаго О-ва Взаимнаго Кредита, членомъ раскладочнаго присутствія при московской казенной палатѣ. Фабрика находится: Москва, Николо-Ямская ул., свой домъ. Тел. 64-77. Магазинъ: Варварская пл., д. цер. Всѣхъ Святыхъ. Тел. 72-26.

Торговый Домъ „Г. А. и Е. С. Леновы“.

Въ 1830 г. въ Москвѣ было основано Антипомъ Егоровичемъ Леновымъ кондитерское заведеніе. Его сынъ Георгій Антоновичъ Леновъ, совмѣстно съ своей супругой Екатериной Сергѣевной, расширилъ небольшое кондитерское заведеніе до первоклассной кондитерской фабрики, оборудованной новѣйшими машинами и приспособленіями и вырабатывающей высокіе сорта какао, шоколада, монпансье, карамели и прочія кондитерскія издѣлія. Дѣло находится въ стадіи дальнѣйшаго развитія и усовершенствованія. Въ 1900 г. учрежденъ Торговый Домъ, равноправными членами котораго состоятъ Георгій Антиповичъ и Екатерина Сергѣевна Леновы.

Г. А. Ушаковъ.

Г. А. Ушаковъ.

Г-жа Ушакова.

Ушаковъ—Георгій Антоновичъ, родился въ 1860 г. Образованіе получилъ домашнее. Прослуживъ съ 1882 г. по 88 г. на военной службѣ въ г. Ржевѣ, въ С.-Петербургскомъ уланскомъ полку, вышелъ съ наградой въ отставку и сперва поступилъ къ брату, а затѣмъ въ 1894 г. открылъ свое дѣло—колоніальную и мясную торговлю, которая благодаря усердному труду и знанію дѣла Г. А., заслужила популярность и любовь многочисленныхъ покупателей. Г. А. имѣетъ всегда вполнѣ добросовѣстные товары и притомъ по самой добросовѣстной цѣнѣ во всемъ районѣ. Адресъ: Москва, Сущево, Тихвинская ул., домъ Миняева. Телефонъ 179-53.

В. А. Аникинъ.

Аникинъ—Василій Ананьевичъ, владѣлецъ винокуреннаго и дрожжевого завода, членъ ревизіоннаго комитета О-ва Взаимнаго Страхованія, членъ челябинскаго О-ва Взаимнаго Кредита, попечитель Крестовоздвиженскаго собора, членъ о-ва трезвости, членъ о-ва Синяго Креста, членъ о-ва Краснаго Креста, членъ о-ва винокуренныхъ заводчиковъ, членъ о-ва извѣстій русскихъ винокуренныхъ заводчиковъ, род. въ 1866 г., образованіе получилъ домашнее. Энергичный В. А. основалъ заводъ въ 1894 г. въ очень скромныхъ размѣрахъ, но въ настоящее время, благодаря рѣдкой энергіи, знанію дѣла неутомимаго В. А., дѣло имѣетъ 300.000 р. годового оборота. В. А. очень добрый человѣкъ. Въ неурожайный 1911/12 г. въ Челябинскѣ была имъ первымъ открыта безплатная столовая для бѣдныхъ, съ выдачею 100—120 обѣдовъ въ день; существовала 6 мѣсяцевъ. Адресъ: Челябинскъ, Нагорн., с. домъ. Тел. 139.

В. А. Марковъ.

Марковъ—Василій Александровичъ, московскій купецъ, потомственный почетный гражданинъ, владѣлецъ колоніальной фирмы съ оборотомъ до 700.000 р., ктиторъ церкви Казанской Божіей Матери (у Калужскихъ воротъ), членъ Московскаго Императорскаго Археологическаго института, охранникъ Ихъ Императорскихъ Величествъ, старшина Московскаго Совѣта Дѣтскихъ Пріютовъ Вѣдомства Императрицы Маріи. Родился въ 1858 г. въ д. Чернышево, образованіе получилъ домашнее. Фирму основалъ вмѣстѣ съ супругой Наталіей Николаевной въ 1883 году, и сперва дѣла шли въ скромныхъ размѣрахъ, но громадный запасъ знанія, опыта и энергіи помогли В. А. и Н. Н., и, ежегодно увеличиваясь, годовой оборотъ фирмы дошелъ пока до настоящей солидной цыфры 700.000 р. въ годъ. В. А. и Н. Н. очень уважаемы и обществомъ, дѣлаютъ щедрыя пожертвованія на церкви, на пріюты, В. А. же, какъ знатокъ и любитель старины,—членъ Археологич. института. За труды и полезныя дѣла В. А. имѣетъ много орденовъ и медалей, въ томъ числѣ св. Станислава 2-й ст. Адресъ: Москва, Москворѣцк., домъ Ларіонова. Тел. 26-50. Квартира: Москва, Б. Якиманка, собственный домъ, 56. Тел. 79-17.

И. Я. Калининъ.

Калининъ—Иванъ Яковлевичъ, омскій купецъ, владѣлецъ земельныхъ участковъ, крупный скотопромышленникъ, гласный городской думы, домовладѣлецъ, членъ Учетныхъ Комитетовъ, членъ Биржевого Общества, попечитель тюремнаго комитета, попечитель центральной фельдшерской школы, членъ общества хоругвеносцевъ, ктиторъ Пророко-Ильинской церкви, членъ благотворительныхъ и просвѣтительныхъ обществъ, родился въ 1858 году, образованіе получилъ домашнее. Спеціальность фирмы — торговля скотомъ, кожей, мясомъ и жировыми товарами; оборотъ достигаетъ 1.500.000 р. ежегодно. Раіонъ сбыта—Сибирь, Россія. И. Я., являясь главой фирмы, съ честью руководитъ ея дѣлами, заслуживъ огромное уваженіе, какъ коммерсантъ, администраторъ и хорошій отзывчивый человѣкъ. Адресъ: г. Омскъ, Томская, с. д. Тел. 273.

Е. К. Весле.

Весле—Евгеній Карловичъ, потомственный почетный гражданинъ, одесскій 1-ой гильдіи купецъ, владѣлецъ агентурно-коммиссіонной конторы, подъ фирмой „К. Весле и К°“, основанной въ 1872 году отцомъ Е. К.—Карломъ Антоновичемъ Весле. Евг. Карл. родился въ 1881 г., первоначальное образованіе получилъ въ г. Одессѣ, во 2-й гимназіи, а высшее коммерческое—въ Германіи, послѣ чего, въ цѣляхъ совершенствованія коммерческихъ знаній, жилъ во Франціи, Англіи и Америкѣ. Послѣ смерти отца въ 1906 г. Е. К. вступилъ во владѣніе дѣла, считающагося нынѣ однимъ изъ самыхъ крупныхъ на югѣ агентурныхъ предпріятій, состоящаго въ коммерческихъ сношеніяхъ съ крупнѣйшими торговыми центрами какъ европейскихъ, такъ и внѣевропейскихъ странъ. Главнѣйшими предметами представительствъ „дома К. Весле и К°“ являются рыболовныя снасти, колоніальные и скобяные товары. Евг. Карл. состоитъ членомъ Биржевого Общества и принималъ участіе въ Первомъ Южномъ Торгово-Промышленномъ Съѣздѣ въ Одессѣ. Евг. Карловичъ принимаетъ участіе въ пересмотрѣ русско-германскаго торговаго договора по отдѣлу импорта въ Россіи. Благодаря энергіи и неустанному труду Евг. Карловича дѣла съ каждымъ годомъ прогрессируютъ и годовой оборотъ опредѣляется цыфрой въ 2.000.000 рублей. Евг. Карл. состоитъ товарищемъ предсѣдателя Крымско-Кавказскаго Горнаго Клуба, членомъ Русско-Англійской Торговой Палаты, членомъ-корреспондендомъ Русской Торговой Палаты въ Парижѣ, членомъ Об-ва Взаимовспоможенія приказчиковъ-христіанъ, членомъ правленія Одесскаго Пожарнаго Общества и многихъ другихъ благотворительныхъ учрежденій.

Я. А. Наумъ.

Наумъ—Яковъ Абрамовичъ, родился въ 1875 году въ Триполи, въ Сиріи. Первоначальное образованіе получилъ въ Gollege St.-Joseph d'Antoura на горѣ Ливанѣ, при г. Бейрутѣ. Окончилъ курсъ со степенью кандидата филологическихъ наукъ, послѣ чего Я. А. посвятилъ себя коммерческой дѣятельности, основавъ вмѣстѣ съ братомъ торговый домъ по импорту изъ Россіи лѣса, сахара и керосина. Въ 1903 году Я. А. основалъ въ Одессѣ экспортный домъ подъ фирмой „Жакъ Наумъ и К°“, а въ 1907 году открылъ, кромѣ того, мыловаренный и маслобойный заводъ подъ фирмой „Е. Шамье и Ж. Наумъ“, выдѣлывающій искусственное масло, маргаринъ и стеаринъ. Я. А. является собственникомъ трехъ большихъ домовъ въ Одессѣ и состоитъ членомъ многихъ благотворительныхъ обществъ въ Одессѣ. Адресъ: Воронцовскій, 4.

Бр. Неофитъ.

П. Н. Неофитъ.

И. Н. Неофитъ.

Неофитъ—братья, Илья и Панаіотъ Николаевичи, совладѣльцы паровой колбасной и консервной фабрики въ Одессѣ, поставщики Его Королевскаго Величества Короля Эллиновъ Георга I. И. Н. и П. Н. родились въ Греціи и образованіе получилъ за границей. Переселившись въ 1884 году въ Одессу, И. Н. и П. Н. вступили сперва въ дѣло, основанное ихъ братомъ Христофоромъ Николаевичемъ еще въ 1874 г., а послѣ смерти послѣдняго стали во главѣ всего дѣла. Благодаря постоянному личному наблюденію братьевъ, дѣло даетъ прогрессирующіе годовые обороты и считается однимъ изъ первыхъ по своей отрасли. Отъ фирмы ѣздятъ вояжеры по всей Россіи. Въ 1912 г. И. Н. принялъ русское подданство и нынѣ числится одесскимъ купцомъ. Не ограничиваясь дѣлами фирмы, братья П. Н. и И. Н. со свойственной имъ энергіей и добротой, состоятъ дѣятельными членами многихъ просвѣтительныхъ и благотворительныхъ обществъ. Адресъ: Одесса, Хуторская ул., с. д., 20.

К. Ѳ. Дулгеровъ.

Дулгеровъ—Кіріонъ Ѳеофиловичъ, совладѣлецъ торговаго дома „Ѳеофилъ Дулгеровъ“ въ г. Одессѣ, одесскій 1-й гильдіи купецъ, родился въ 1861 году и образованіе получилъ домашнее. Вступилъ въ дѣло при жизни отца—торговля бак. и колоніальнымъ товарами. К. Ѳ. въ 1896 г. по смерти отца сталъ во главѣ всего дѣла, которое сумѣлъ расширить, увеличивъ его годовые обороты. К. Ѳ.—членъ учетнаго комитета при нѣкоторыхъ банкахъ и пользуется лучшей репутаціей среди коммерсантовъ и потребителей.

І. Н. Пуришевъ.

Пуришевъ—Іосифъ Никитичъ, московскій 2-й гильдіи купецъ. Родился въ 1849 году въ Донской области. Образованіе получилъ домашнее. Фирма основана лично І. Н. въ 1879 году. Въ началѣ торговля была мѣдью, съ 1890 года—колокольное дѣло, а съ 1 ноября 1898 года основана фирма, гдѣ продаются всевозможные товары для кондитеровъ, а также производится торговля елочными и пасхальными предметами. Въ дѣлѣ въ настоящее время участвуютъ два сына І. Н.—Иванъ и Андрей Іосифовичи. І. Н. состоитъ выборнымъ Городского Кредитнаго Общества, членомъ Елисаветинскаго благотворительнаго о-ва, членомъ о-ва слѣпыхъ въ Москвѣ, членомъ Московскаго тюремнаго комитета, состоитъ пожизненнымъ членомъ попечительства о бѣдныхъ при Спасовоспасской церкви въ Москвѣ, членомъ при гимназіи въ селѣ Красковѣ, состоялъ при охранѣ Ихъ Императорскихъ Величествъ Императора Александра III и Императора Николая II и имѣетъ за это медаль. Фирма находится: Москва, Лубянскій проѣздъ, д. 7. Тел. 34-29; мастерская капсулей въ Москвѣ: Даевъ пер., свой домъ. Тел. 513-27.

Г. К. Чертковъ.

Чертковъ—Г. К., одесскій 1-й гильдіи купецъ, владѣлецъ оптоваго склада бакалейныхъ и колоніальныхъ товаровъ. Г. К. Чертковъ родился въ 1861 году въ г. Одессѣ и первоначальное образованіе получилъ домашнее. Г. К. посвятилъ себя коммерческой дѣятельности и поступилъ въ качествѣ продавца въ бакалейное дѣло И. С. Ламбрино въ Одессѣ, въ каковой должности прослужилъ десять лѣтъ. Недюжинныя способности и рѣдкая работоспособность помогли Г. К. изучить основательно дѣло и ознакомиться съ кліентурой. Въ 1888 г. Г. К. открылъ компанейское дѣло торговли бакалейными и колоніальными товарами, а съ 1898 г. уже самостоятельно продолжаетъ это дѣло подъ фирмою „Г. К. Чертковъ“, считающееся нынѣ однимъ изъ первыхъ по данной отрасли на югѣ Россіи. Г. К. состоитъ членомъ учетнаго комитета 2-го О-ва Взаимнаго Кредита, членомъ правленія бакалейной секціи О-ва Фабрикантовъ и Заводчиковъ.

И. Г. Гепнеръ.

Гепнеръ—Илья Григорьевичъ, одесскій купецъ, членъ администраціи одесскаго сахаро-рафинаднаго завода и управляющій его дѣлами. И. Г. родился въ Бѣлостокѣ въ 1884 году. Среднее образованіе получилъ въ Бѣлостокскомъ Коммерческомъ училищѣ, коммерческое образованіе за границей. Въ 1905 году онъ работалъ по сахарному дѣлу въ Кіевѣ, а въ 1906 году занялъ мѣсто управляющаго одесскаго сахара-рафинаднаго завода въ Одессѣ. И. Г. числится членомъ многихъ просвѣтительныхъ, благотворительныхъ и спортивныхъ о-въ г. Одессы.

Л. А. Крахмальниковъ.

Братья Крахмальниковы.

Я. А. Крахмальниковъ.

Фабрика бр. Крахмальниковыхъ основана въ 1820 г. и имѣетъ два паровыхъ двигателя въ 150 л. силъ и два паровыхъ котла въ 310 метровъ. Рабочихъ и служащихъ 500 человѣкъ. Оборотъ въ 1911 году былъ полтора милліона. Издѣлія: шоколадъ, какао, конфекты, мармеладъ, пастила, пряники, халва, рахатъ-лукумъ, тахинное масло и очищаетъ кунжутное сѣмя. Имѣется для продажи: мыльный корень, какао, масло и пр. продукты для кондитеровъ. Адресъ: г. Одесса, Средне-Фонтанная, 4—6.

Крахмальниковъ—Я. А., 53 л., уроженецъ г. Одессы, купецъ 1-й гильдіи. Состоитъ директоромъ и завѣдуетъ техническимъ отдѣломъ и всѣми производствами на фабрикѣ. Членъ раскладочнаго присутствія и состоитъ членомъ многихъ благотворительныхъ и просвѣтительныхъ учрежденій.

Крахмальниковъ—Л. А., 49 л., уроженецъ г. Одессы, купецъ 2-й гильдіи. Завѣдуетъ финансовымъ и коммерческимъ отдѣлами. Состоитъ членомъ многихъ благотворительныхъ и просвѣтительныхъ учрежденій.

К. М. Бѣлотѣловъ.

Бѣлотѣловы.

Н. К. Бѣлотѣловъ.

Бѣлотѣловъ—Капитонъ Марковичъ, владѣлецъ отлично оборудованнаго розничнаго магазина, родился въ 1862 г., образованіе получилъ домашнее. Свой магазинъ открылъ въ 1911 г. и, благодаря отличной постановкѣ дѣла, а также доброкачественности товара, заслужилъ широкую популярность среди потребителей. Былъ церковнымъ старостой 3 г. при церкви св. Николая Чудотворца въ г. Симбирскѣ, за что отъ правительства онъ имѣетъ медаль, а отъ духовенства и прихожанъ — адреса и двѣ иконы; отъ Симбирскаго губернатора имѣетъ благодарность за добросовѣстное исполненіе обязанностей. Членъ Императорскаго Человѣк. О-ва, имѣетъ оттуда золотой жетонъ. Въ дѣлѣ К. М. помогаетъ его сынъ — энергичный Н. К., окончившій комм. курсы. Адресъ: Москва, уг. Воронцовск., д. Воронина. Тел. 201-22.

И. Д. Куликовъ.

И. и А. Куликовы.

А. Д. Куликовъ.

Куликовы—Иванъ и Алексѣй Дмитріевичи, крестьяне Московской губерніи, а съ 1912 года—купцы 2-й гильдіи. Куликовы владѣютъ въ Москвѣ мяснымъ дѣломъ, основаннымъ ихъ отцомъ, Дмитріемъ Яковлевичемъ Куликовымъ, въ 1892 году. Алексѣй Дмитріевичъ состоитъ членомъ Елисаветинскаго Благотворительнаго Общества Рогожскаго отдѣла. Адресъ: Москва, Б. Андроньевская ул., соб. д., 6.

Д. К. Артемьевъ.

Артемьевъ—Дмитрій Козьмичъ, московскій 2-й гильдіи купецъ, владѣлецъ хлѣбопекарни, кондитерской и булочной, родился въ 1873 году и образованіе получилъ въ городскомъ училищѣ. Дѣло отлично изучилъ, поступивъ въ фирму къ отцу; свое дѣло основалъ въ 1908 году. Благодаря энергіи и трудамъ Д. К. дѣла фирмы стали прогрессировать, заслужили много наградъ, медалей и почетный Grand prix. Годовой оборотъ достигъ нынѣ крупной цыфры. Д. К. состоитъ въ охранѣ Ихъ Величествъ, а также поставщикомъ Сиротскаго Института Императора Николая I-го, Императорскаго родовспомогательнаго отдѣленія при Воспитательномъ Домѣ, мужской 4-й гимназіи, Духовнаго Епархіальнаго училища и Практической Академіи Наукъ. Адресъ: Москва, Покровка, с. домъ. Тел. 216-02.

Н. Я. Бѣловъ.

Бѣловъ—Николай Яковлевичъ, владѣлецъ крупнаго булочнаго и кондитерскаго производства въ г. Москвѣ, родился въ 1876 году и образованіе получилъ въ сельской школѣ. Начавъ приказчикомъ, Н. Я. въ 1902 году въ дер. Шелепихѣ открылъ маленькую бараночную. Пришлось туго, и понадобились, дѣйствительно, огромный опытъ, блестящее знаніе дѣла, а также трудъ и энергія трудолюбиваго Н. Я., чтобы маленькая бараночная превратилась въ крупную московскую булочную и кондитерскую, награжденныя, кстати сказать, пока еще большой и малой золотыми медалями, а также и бронзовой „за успѣхъ“. Знаніе и трудъ увѣнчались успѣхомъ, и въ настоящее время годовой оборотъ дѣла увеличивается ежегодно все больше и больше. Н. Я. состоитъ въ охранѣ Ихъ Императорскихъ Величествъ и за труды по охранѣ получилъ бронзовую медаль. Адресъ: г. Москва, Прѣсн. заст., Воскрес. шоссе, с домъ.

Г. Н. Веселовъ.

Веселовъ—Георгій Николаевичъ, извѣстный пекарь „московскихъ сухарей“, расходящихся по всей Россіи, купецъ 2-й гильдіи, родился въ 1860 году, образованія никакого не получилъ. Получивъ отъ родныхъ въ наслѣдство небольшое хлѣбопекарное и булочное заведеніе, Г. Н., благодаря своему трудолюбію, знаніямъ и энергіи, сумѣлъ своими продуктами вытѣснить продукты конкурентовъ и развить свое дѣло до большихъ размѣровъ. Сухари г. Веселова заслужили всемірную извѣстность подъ названіемъ „Веселовскихъ“. Въ дѣлѣ принимаютъ участіе сыновья г. Веселова. За лучшее качество продуктовъ г. Веселовъ получилъ награды: три медали и почетный крестъ Grand prix. Адресъ: Москва, Варварка, Кривой переулокъ, с. домъ. Отдѣленіе: Калужскія ворота.

Д. И. Остроумовъ.

Остроумовъ—Дмитрій Ивановичъ, родился въ 1858 году. Образованіе получилъ домашнее. Д. И. началъ службу съ 14 лѣтъ въ винно-колоніальномъ магазинѣ, гдѣ и прослужилъ до 1880 года, когда поступилъ уполномоченнымъ въ т./д. Мурашкина съ с-ми въ г. Уральскѣ, гдѣ пробылъ до 1895 года. До 1904 г. былъ довѣреннымъ т-ва мукомоловъ г. Уральска въ Москвѣ. Послѣ этого онъ основалъ собственную хлѣбную торговлю, оборотъ которой достигаетъ въ настоящее время до 500.000 руб. въ годъ. Д. И. состоитъ членомъ: О-ва Взаимнаго Кредита, моск. хлѣбн. Биржи и Коммерческаго О-ва Взаимнаго Кредита. Адресъ: Москва, Ирининская, д. 11, кв. 9. Тел. 140-53.

Торговый Домъ „А. А. Бекъ“.

Основатель дѣла А. И. Бекъ.

Торговый домъ „А. А. Бекъ“ въ данное время своими владѣльцами имѣетъ: Арнольда Александровича Бекъ, Адольфа Львовича Маттей и Павла Петровича Агафонова, образовавшихъ „Торговый Домъ“ въ 1911 г. изъ дѣла, основаннаго въ 1856 году швейцарскимъ гражданиномъ Александромъ Ивановичемъ Бекъ.

Александръ Ивановичъ Бекъ велъ дѣло до 1877 года, послѣ чего дѣло было передано его сыну, Арнольду Александровичу Бекъ, который за 30 лѣтъ довелъ дѣло до того блестящаго состоянія, въ каковомъ оно находится и донынѣ.

Въ данное время магазиномъ въ Лубянско-Ильинскихъ торг. помѣщ. завѣдуетъ П. П. Агафоновъ, а контора и фабрика находятся въ вѣдѣніи А. Л. Маттей.

Спеціальность фирмы — стальные инструменты и принадлежности для сапожныхъ и башмачныхъ, шорныхъ мастерскихъ и кожевенныхъ заводовъ.

Фирма пользуется лучшей репутаціей среди покупателей, какъ солидное и образцово поставленное дѣло. Складъ и мастерская: Москва, Сыромятнич. ул., соб. домъ. Тел. 60-21. Магазинъ: Лубянско-Ильинскія торг. помѣщ., 14/15. Тел. 13-03.

М. А. Фроловъ.

М. А. Фроловъ.

А. М. Фроловъ.

Фроловъ — Михаилъ Алексѣевичъ, владѣлецъ кожевенной торговли. Родился въ 1869 г. и образованіе получилъ домашнее. Съ юныхъ лѣтъ служилъ, причемъ началъ служить мальчикомъ въ кожевенныхъ фирмахъ, гдѣ изучилъ въ совершенствѣ кожевенное дѣло. Съ запасомъ знаній и опыта въ 1899 году М. А. открылъ свою фирму, производящую торговлю кожей. Въ дѣлѣ Михаилу Алексѣевичу помогаетъ его сынъ, Александръ Михаиловичъ, родившійся въ 1894 году и получившій образованіе въ Москвѣ въ городскомъ мѣщанскомъ училищѣ. Дѣло фирмы розничное. Благодаря личному участію Михаила Алексѣевича и его сына Александра Михаиловича, добросовѣстному отношенію къ дѣлу и доброкачественности товара, дѣла фирмы прогрессируютъ и оборотъ увеличивается. Михаилъ Алексѣевичъ въ настоящее время состоитъ членомъ совѣта общества хоругвеносцевъ Архангельскаго собора. Адресъ главнаго магазина: 1) Москва, Марьина Роща, на Валу, 42. Тел. 286-51; 2) Марьина Роща, Новое шоссе, д. Леманъ.

Д. И. Симятицкій.

Симятицкій—Давидъ Исаевичъ, нерчинскій 1-й гильдіи купецъ. Родился въ 1853 г. въ Гродненской губ. Образованіе получилъ домашнее. Фирма основана лично Д. И. въ 1880 году. Д. И. изучалъ сначала коммерческую дѣятельность въ фирмѣ Михайловскаго, затѣмъ основалъ свое дѣло въ незначительныхъ размѣрахъ, но, благодаря энергіи, оно стало постепенно расширяться и въ настоящее время оборотъ фирмы достигаетъ до 500.000 руб. въ годъ, производя торговлю всевозможными товарами. Д. И. состоитъ членомъ Срѣтенскаго О-ва Взаимнаго Кредита, Городского Общественнаго банка, членомъ вольно-пожарнаго о-ва; кромѣ того Д. И. принимаетъ широкое участіе въ дѣлахъ общественной и частной благотворительности, а также и въ дѣлѣ народнаго образованія, за что вполнѣ заслуженно пользуется уваженіемъ общества. Адресъ: ст. Срѣтенскъ, Заб. обл., Станичная ул., с. д.

А. Е. Егоровъ.

Егоровъ—Афанасій Егоровичъ, иркутскій купецъ. Родился въ 1863 г. въ Московской губ., въ Волоколамскомъ уѣздѣ, образованіе получилъ домашнее. Фирма основана лично А. Е. въ 1881 г. въ незначительныхъ размѣрахъ; однако, благодаря энергіи самого А. Е., дѣло стало постепенно расширяться и въ настоящее время оборотъ фирмы достигаетъ 450.000 руб.; фирма производитъ торговлю бѣльемъ, а также мануфактурными и галантерейными товарами. А. Е. состоитъ гласнымъ Городской Думы, членомъ раскладочнаго присутствія при Казенной Палатѣ, членомъ учетно-ссуднаго комитета городского Медвѣдниковскаго банка, членомъ Иркутскаго О-ва Взаимнаго Кредита, членомъ вольно-пожарнаго о-ва, состоялъ учредителемъ и членомъ, а послѣднее время вице-президентомъ Иркутскаго о-ва поощренія рысистаго коннозаводства. Широко интересуясь дѣлами общественной жизни и городского благоустройства, А. Е. принимаетъ широкое участіе, затрачивая трудъ, время и личныя средства, въ различныхъ комиссіяхъ Городской Думы по всѣмъ отраслямъ городского хозяйства. Кромѣ того, А. Е. принимаетъ широкое участіе въ дѣлахъ общественной и частной благотворительности и въ дѣлѣ народнаго образованія. На основаніи Высочайшаго повелѣнія отъ 15 января 1896 г., А. Е. пожалована Высочайше утвержденная въ память священнаго коронованія Е. И. В. Государя Императора Николая II серебряная медаль для ношенія въ петлицѣ на Андреевской лентѣ. Адресъ: г. Иркутскъ, уг. Арсенальской ул. и 5-й Солдатской, с. д. 26.

Е. В. Ступинъ.

Ступинъ—Ефимъ Васильевичъ, 1-ой гильдіи купецъ, гор. Саратова. Родился въ 1853 году въ с. Большихъ Копенахъ, происходитъ изъ крестьянъ, сынъ кузнеца. Въ 1859 г., послѣ смерти его отца, мать его, Агафья Филипповна, переѣхала съ нимъ въ Саратовъ, гдѣ открыла торговлю холстомъ на столикѣ. Съ 12 лѣтъ Ефимъ Васильевичъ служилъ по мануфактурному дѣлу, которое сдѣлало изъ него знающаго и опытнаго коммерсанта. 17-ти лѣтъ Е. В. вступилъ въ дѣло, начатое его матерью, Агафьей Филипповной, и съ того времени самостоятельно повелъ уже холстово-мануфактурное дѣло, которое, благодаря добросовѣстности владѣльца, прогрессируетъ до настоящаго времени, увеличивая съ каждымъ годомъ число покупателей. Въ 1894 г. Ефимъ Васильевичъ открылъ мебельное предпріятіе, которое, благодаря энергичному и умѣлому веденію дѣла, быстро расширяется. Главный магазинъ мебели: Театральная площадь, д. Паль; отдѣленіе на Верхнемъ базарѣ. Въ 1910 году Ефимъ Васильевичъ основалъ мебельную механическую фабрику съ количествомъ рабочихъ 150 чел. для выработки лучшихъ сортовъ мебели и производства строительныхъ работъ. Дѣлами завѣдуетъ самъ Ефимъ Васильевичъ и его сыновья—Константинъ, Григорій и Иванъ Ефимовичи. Адресъ: г. Саратовъ.

А. И. Червяковъ.

Червяковъ — Алексѣй Ивановичъ, крестьянинъ Тверской губерніи, Калязинскаго уѣзда. Родился 9 февраля 1861 г. Съ раннихъ лѣтъ онъ былъ помощникомъ въ своей семьѣ, лѣтомъ работая погонщикомъ на Волгѣ, а зимою обучая грамотѣ своихъ сверстниковъ. Одиннадцати лѣтъ онъ отправился въ Москву, при чемъ большую часть дороги совершилъ пѣшкомъ; здѣсь онъ поступилъ мальчикомъ въ ватно-тряпичную лавку своего родного дяди, гдѣ и прослужилъ 12 лѣтъ, пройдя всѣ должности отъ мальчика вплоть до старшаго приказчика. Въ 1885 г. А. И. оставилъ службу у дяди и совмѣстно съ А. И. Розановымъ учредилъ Торговый Домъ подъ фирмою „А. И. Червяковъ и К°“ съ основнымъ капиталомъ въ 6000 руб. для торговли портновскими прикладами. Въ январѣ 1890 г. въ число членовъ Т/Д. вступили: родной братъ учредителя — Адріанъ Ив. Смысловъ и Ф. И. Розановъ, при чемъ капиталъ Т/Д. былъ увеличенъ до 83.000 р. Въ 1892 г. Т/Д. приступилъ къ торговлѣ мануфактурнымъ товаромъ, съ каковою цѣлью и открылъ спеціальное отдѣленіе, а въ 1894 году расширилъ и свой главный складъ, включивъ въ число своихъ операцій продажу суконныхъ товаровъ. Въ 1908 г. Т/Д. пріобрѣлъ въ Москвѣ шерсто-ткацкую фабрику. Руководство фабрикой принялъ на себя исключительно самъ учредитель, Ал. Ивановичъ. За свои издѣлія Т/Д. на международной выставкѣ въ Римѣ и выставкѣ въ г. Вольмарѣ былъ удостоенъ высшихъ наградъ. Подъ непосредственнымъ руководствомъ учредителя и его родного брата Т/Д. въ сравнительно неболшой промежутокъ времени достигъ значительныхъ успѣховъ и солидныхъ результатовъ. Такъ, къ 1912 г. годовой оборотъ Т/Д. достигъ уже 3½ милл. рублей. Успѣхомъ своимъ фирма обязана своимъ энергичнымъ и неутомимымъ руководителямъ. Живя и работая въ Москвѣ, А. И. не порываетъ связи и съ родной деревней: онъ выстроилъ для нея, на собственныя средства, двухкомплектную школу, которую передалъ Калязинскому земству и въ которой состоитъ по сіе время попечителемъ. Въ Москвѣ А. И. состоитъ уже болѣе 12 лѣтъ церковнымъ старостой Космо-Даміанской, на Маросейкѣ, церкви.

А. Т. Барышовъ.

Барышовъ — Андрей Тихоновичъ, казанскій купецъ, владѣлецъ крупнаго мануфактурнаго магазина. Родился въ 1878 году и образованіе получилъ домашнее. Сначала Андрей Тихоновичъ занимался при дѣлѣ своего отца, а въ 1903 году открылъ самостоятельно мануфактурный магазинъ, который, несмотря на сильную конкуренцію, благодаря трудолюбію, колоссальной энергіи и дарованіямъ неутомимаго владѣльца, въ данное время пользуется лучшей репутаціей въ городѣ и имѣетъ крупный годовой оборотъ. Фирма пользуется большой популярностью и довѣріемъ покупателей; всегда имѣетъ на складѣ громадный запасъ хорошо ассортированныхъ товаровъ. Фирма имѣетъ слѣдующія награды: серебряную медаль отъ Министерства Торговли и Промышленности на Казанской Международной выставкѣ въ 1909 году, золотую медаль на выставкѣвъ Амстердамѣ въ 1909 г., почетный дипломъ на Донецкой выставкѣ въ 1909 г. и высшую награду Grand Prix на выставкѣ въ г. Римѣ въ 1911 году. Г. Казань, Уг. Б. Проломной и Гостиннодв. Т. 240.

Ш. Р. Гурдусъ.

Гурдусъ—Шахна Рувиновичъ, нижнеудинскій купецъ. Родился въ 1848 г. въ Минской губ. и образованіе получилъ домашнее. Фирма основана лично Ш. Р. въ 1877 г. въ незначительныхъ размѣрахъ; однако, благодаря энергіи владѣльца, стала постепенно расширяться, и въ настоящее время оборотъ фирмы достигаетъ 50.000 руб.; фирма производитъ торговлю мануфактурными, бакалейными, крупчаткой и другими товарами. Ш. Р. состоялъ: Гласнымъ Городской Думы, членомъ Раскладочнаго Присутствія по промысловому налогу; кромѣ того Ш. Р. принимаетъ участіе въ дѣлахъ общественной и частной благотворительности, жертвуя много дѣлу народнаго образованія. Адресъ: г. Нижнеудинскъ, Бол. Слободская ул., свой домъ.

Т-во Артемія Яблокова С-вья.

Т-во Артемія Яблокова С-вья—основано въ 1856 г. отцомъ нынѣшнихъ владѣльцевъ фирмы, Артеміемъ Ивановичемъ Яблоковымъ въ гор. Ростовѣ-на-Дону и имѣетъ своею спеціальностью оптово-галантерейную торговлю. А. И. родился въ 1824 году и образованія никакого не получилъ. Начавъ дѣло въ скромныхъ размѣрахъ, Артемій Ивановичъ всю жизнь свою отдалъ своему дѣлу и, переутомившись, скончался въ 1886 г., искренно оплакиваемый родными и обществомъ. Его желѣзная воля, рѣдкая трудоспособность, знаніе дѣла и исключительная честность сразу зарекомендовали себя потребителю, и, умирая, старикъ имѣлъ возможность и право сказать, что „жизнь — не радость, не утѣха, а тяжкій и тернистый путь!“ Получивъ прекрасное наслѣдство, потрясенные горестной утратой, дѣти А. И. не упали духомъ и, ставъ во главѣ дѣла, явились достойными продолжателями своего родителя. По смерти Л. А. въ 1894 г. руководителемъ дѣла сталъ Миронъ Артемьевичъ, къ коему впослѣдствіи присоединились Георгій и Александръ Артемьевичи, получившіе прекрасное образованіе. Нынѣ дѣла фирмы процвѣтаютъ, и наслѣдники Артемія Ивановича повсюду пользуются такимъ же глубокимъ уваженіемъ, какимъ въ свое время пользовался и ихъ покойный родитель. Г. Ростовъ-на-Дону.

Р. Д. Карпинскій.

Карпинскій—Романъ Дмитріевичъ, лодзинскій мѣщанинъ, владѣлецъ набивной и аппретурной фабрики, Родился въ 1868 году въ городѣ Лодзи и образованіе получилъ въ гор. Лодзи и за границей. Въ 1900 году Р. Д. основалъ свое вышеупомянутое дѣло, которое, благодаря энергичному труду и знаніямъ владѣльца, стоитъ внѣ конкуренціи. Работа исполняется добросовѣстно и аккуратно, благодаря чему имѣется очень много солидныхъ кліентовъ въ лицѣ первоклассныхъ московскихъ и иногородныхъ фирмъ. За качество производства фирма на выставкѣ въ г. Римѣ удостоилась получить въ награду въ 1911 году почетный крестъ Grand Prix и большую золотую медаль. Участвуя во многихъ благотворительныхъ учрежденіяхъ, Романъ Дмитріевичъ своей отзывчивостью заслужилъ искреннее уваженіе всѣхъ окружающихъ. Москва, Благуша, Александровская ул., с. домъ. Телефонъ 1-17-30.

Е. Г. Куделинъ.

Куделинъ—Евтихій Григорьевичъ. Родился въ 1881 году и образованіе получилъ въ Павловскомъ 2-хклассномъ училищѣ. По окончаніи такового Е. Г. занимался въ дѣлѣ отца (мануф. торговля) до 20 л., и до сего времени Е. Г. занимается по продажѣ шелковыхъ издѣлій собственной выработки. Москва, Пятницкая, 67, 4.

Г. А. и А. Г. Моисеевы.

Моисеевы—Гавріилъ Алексѣевичъ и его сынъ Александръ Гавриловичъ, владѣльцы шелко-набивной фабрики. Родились въ Рязанской губерніи и первый получилъ образованіе домашнее, а второй—въ духовной семинаріи. Въ 1899 году отецъ и сынъ основали вдвоемъ вышеупомянутое дѣло, имѣющее нынѣ огромный кругъ постоянныхъ потребителей и крупный годовой оборотъ. Успѣхомъ своимъ дѣло всецѣло обязано рѣдкой подружбѣ энергіи отца и сына, доказавшихъ справедливость аксіомы „въ единеніи—сила“ (l'union'—c'est la forçe). Оба совладѣльцы—щедрые благотворители. Москва, Благуша, Борисовская ул., соб. домъ.

Н. Д. Чернятинъ.

Чернятинъ — Николай Дмитріевичъ, владѣлецъ мануфактурнаго дѣла. Родился въ 1856 году и образованіе получилъ домашнее. Въ 1874 году Н. Д., какъ прямой наслѣдникъ, сталъ во главѣ дѣла, которое нынѣ, благодаря исключительному трудолюбію энергичнаго владѣльца, заслужило почетную извѣстность среди потребителей столицъ и провинціи и имѣетъ солидные годовые обороты. Н. Д., какъ добросовѣстный купецъ, очень уважаемъ покупателями—ницами. Москва, 1) Трубная площ., д. Кононовой; 2) Срѣтенка д. Ильина. Телефонъ 35-11 и 43-68.

Торговый Домъ „И. Я. Бабаевъ съ С-ми".

Торговый Домъ „И. Я. Бабаевъ съ С-ми" основанъ въ 1873 году Иваномъ Яковлевичемъ Бабаевымъ и имѣетъ своей спеціальностью торговлю парчей, иконами и др. церковными вещами. Родился И. Я. въ 1847 году въ Орловской губерніи и образованіе получилъ домашнее. Въ 1860 году И. Я. былъ отданъ мальчикомъ на службу въ московскій магазинъ г. Малютина. Черезъ 13 лѣтъ И. Я. открылъ свое вышеупомянутое дѣло, которое въ данное время, благодаря энергіи и трудолюбію владѣльца, разрасслось и имѣетъ солидный оборотъ. Въ 1910 году И. Я. получилъ почетное гражданство за пожертвованіе сибирскимъ церквамъ. Среди покупателей И. Я. пользуется облышимъ уваженіемъ за добросовѣстное отношеніе. Москва, Никольская.

А. Г. Сагадіевъ.

Сагадіевъ — Абдулкадиръ Гильмутдиновичъ, казанскій купецъ, производитъ торговлю съ 1903 года азіатской обувью и головными уборами своего производства. За отличную, прочную и изящную работу А. Г. награжденъ на русскихъ и заграничныхъ выставкахъ 4-мя большими золотыми медалями. Дѣло поставлено широко, и на складѣ всегда имѣется большой выборъ модныхъ азіатскихъ туфель, вышитыхъ золотомъ и серебромъ. Фирма пріобрѣла солидную кліентуру какъ въ Казани, такъ и въ провинціи, благодаря высокому качеству товара, пользующагося большой популярностью среди покупателей. Казань, Сѣнная площадь, корпусъ Губайдуллина.

Г. Сабитовъ.

Сабитовъ — Гайнутдинъ, казанскій купецъ, владѣлецъ торговли азіатскими головными уборами (собственнаго производства), разными мануфактурными товарами, глава дѣла, основаннаго братомъ, Вафою Сабитовымъ, въ 1868 году, сталъ послѣ смерти послѣдняго. Будучи энергичнымъ и трудолюбивымъ, Г. С., продолжая вести дѣло подъ личнымъ наблюденіемъ, чрезвычайно способствовалъ успѣху торговли; для дальнѣйшаго же развитія и расширенія предпріятія онъ, принявъ своихъ сыновей, Низамутдина и Салахутдина Гайнутдиновичей (въ качествѣ полныхъ товарищей, и зятя Гильмона Гизетуллина (въ качествѣ вкладчика), учредилъ 1 января 1913 г. Торговый Домъ подъ фирмою „Торговый Домъ Гайнутдинъ Сабитовъ съ Сыновьями и К°". За качество производства фирма имѣетъ почетный отзывъ, а также 3 золотыхъ, 5 серебряныхъ и 3 бронзовыхъ медали. Казань, Тихвинская улица, соб. домъ.

Г. Сабитовъ.

А. Г. Роляндъ

Роляндъ—Адольфъ Григорьевичъ, владѣлецъ вышивально-конфекціоннаго дѣла. Родился въ гор. Варшавѣ въ 1884 году и образованіе получилъ домашнее. Окончивъ спеціальные курсы рисованія, А. Г. въ 1900 г. въ г. Витебскѣ и въ 1905 г. въ г. Петербургѣ открылъ свое дѣло, которое въ данное время, благодаря энергіи трудолюбиваго владѣльца, пользуется отличной репутаціей и имѣетъ крупный годовой оборотъ. Дѣло награждено было медалями и конкурируетъ съ лучшими заграничными фирмами. Однихъ мастеровъ фирма имѣетъ 60 человѣкъ. А. Г.—щедрый благотворитель и членъ 4-хъ Обществъ Взаимнаго Кредита. СПБ., Садовая, 36. Тел. 487-95.

А. Талалай.

Талалай—А., владѣлецъ шапочной и мѣховой торговли. Торговля, благодаря умѣлой постановкѣ дѣла, высокому качеству товара, изящной выдѣлкѣ, расширяетъ съ каждымъ годомъ свои обороты, пріобрѣтая все большее и большее число покупателей и заказчиковъ. Дѣлами фирмы руководитъ извѣстный спеціалистъ по шапочному дѣлу С. Шмелькинъ, съ дѣтства посвятившій себя этому дѣлу и перешедшій на службу съ большимъ запасомъ знаній и опыта къ А. Талалаю въ 1905 году. Адресъ: Москва, Ст. Гостинный дв., 79. Тел. 278-83.

С. Шмелькинъ.

А. И. Бабковъ.

Бабковъ—Александръ Ивановичъ, владѣлецъ портновской мастерской. Родился въ 1868 году въ Московской губ. Образованіе получилъ въ сельской школѣ, по окончаніи которой поступилъ мальчикомъ въ портновское заведеніе. Обучившись портновскому дѣлу, зная его въ совершенствѣ, А. И. поступилъ закройщикомъ къ извѣстному портному Комарову, а въ 1903 году основалъ собственную фирму, которой владѣетъ и руководитъ до настоящаго времени. Спеціальность фирмы—военное и статское платье, которое шьется по новымъ заграничнымъ журналамъ. Благодаря личному участію, добросовѣстному отношенію къ дѣлу, знанію и опыту А. И., фирма пользуется популярностью не только въ Москвѣ, но и въ провинціи и обороты ея съ каждымъ годомъ прогрессируетъ. Адр.: Москва, Тверская, Георгіевскій пер., д. Сушкина. Тел. 45-09.

А. Д. Чернова.

Чернова—Анна Дмитріевна, владѣлица торговли мануфактурнымъ товаромъ и посудой, домовладѣлица. Родилась въ дер. Красн. Пахры въ 1892 году и образованіе получила въ сельской школѣ. Въ 1909 году Анна Дмитріевна лично основала свое вышеупомянутое дѣло, которое, благодаря знаніямъ, личному участію трудомъ и добросовѣстному отношенію къ покупателямъ Анны Дмитріевны, въ настоящее время процвѣтаетъ и имѣетъ крупный годовой оборотъ. Москва, Лефортово, Ал.-Михайловск. ул., с. домъ. Тел. 205-18.

П. И. Китаевъ.

Китаевъ — Павелъ Ивановичъ, крупный и извѣстный какъ въ Россіи, такъ и за границей дамскій портной. Родился въ 1863 году въ Ярославской губ. Имѣя влеченіе къ портновскому дѣлу, съ 14-ти лѣтъ сталъ учиться этому ремеслу. Въ 1887 году поступилъ къ И. Л. Крылову мастеромъ; за свои оказанныя способности и трудъ былъ переведенъ въ 1888 г. въ закройщики. Съ 1892 г. получилъ отъ Крылова полную довѣренность и управлялъ дѣломъ до 1902 г., за что получилъ званіе личнаго почетнаго гражданина. Въ 1903 г. фирма И. Л. Крылова перешла въ собственность П. И.; въ этомъ же году Павелъ Ивановичъ получилъ званіе поставщика Ихъ Императорскихъ Величествъ Государынь Императрицъ Маріи Ѳеодоровны и Александры Ѳеодоровны, а также и государственные гербы. Въ 1905 г. получилъ званіе поставщика и гербы отъ Ея Императорскаго Высочества Великой Княгини Ксеніи Александровны и Великаго Князя Александра Михаиловича. Въ 1906 году званіе поставщика и государственный гербъ отъ Ея Императорскаго Величества Королевы Эллиновъ Ольги Константиновны. Въ 1911 году за свою особенную дѣятельность П. И. былъ награжденъ званіемъ потомственнаго почетнаго гражданина. Кромѣ всего вышесказаннаго П. И. состоитъ поставщикомъ Ихъ Императорскихъ Высочествъ всѣхъ Августѣйшихъ Дѣтей, Наслѣдника Цесаревича Алексѣя Николаевича, Великихъ Княженъ и другихъ Высочайшихъ Особъ.

А. Л. Шастръ.

Шастръ — Андрей Леонардовичъ, французскій гражданинъ, выдающійся портной штатскаго платья. Родился въ 1876 году во Франціи и образованіе получилъ домашнее. Изучивъ свою спеціальность въ г. Парижѣ, А. Л. въ 1907 г. пріѣхалъ въ Россію и поступилъ закройщикомъ въ фирму Клемпнеръ, существующую уже около 40 лѣтъ. Въ 1912 году Андрей Леонардовичъ пріобрѣлъ фирму въ собственность, при чемъ, благодаря частымъ поѣздкамъ А. Л. за границу, фирма отлично поставлена въ отношеніи „парижскихъ модъ“ и заказы на выполненіе платья исполняются ею не только по гор. Москвѣ и по провинціи, но даже и въ Азіатской Россіи, вызывая искреннія похвалы кліентовъ владѣльцу фирмы, Андрею Леонардовичу. Не жалѣя ни труда, ни энергіи А. Л. заслужилъ своей неутомимой дѣятельностью глубокое уваженіе всѣхъ окружающихъ. Москва, Неглинный пр., д. 8. Тел. 47-60.

В. Г. Дюшаръ.

Г. Г. Дюшаръ.

В. Г. Дюшаръ.

Л. Дюшаръ.

Дюшаръ—Валерій Генриховичъ, французскій гражданинъ, владѣлецъ совмѣстно съ матерью своей Александрой Викторовной крупной портновской фирмы и руководитель дѣла. Родился въ 1885 году въ гор. Москвѣ и образованіе получилъ во Франціи. Изучивъ практически портновское дѣло въ Англіи и Германіи, В. Г. въ 1911 году сталъ во главѣ фирмы, основанной въ 1878 году дядей настоящаго владѣльца, Луи Дюшаръ. Сперва дѣла фирмы, основанной въ скромныхъ размѣрахъ, шли тихо, но съ 1894 года, когда въ дѣло вступилъ отецъ В. Г., фирма стала расширяться и въ настоящее время оборотъ достигаетъ 200—220.000 р. Фасоны платья изготовляются по англійскимъ и французскимъ журналамъ, производство же распространяется не только на Москву и Европейскую Россію, но и на Сибирь. Фирма пользуется симпатіями заказчиковъ за добросовѣстное и аккуратное выполненіе костюмовъ. Москва, Кузнецкій Мостъ, д. 6. Тел. 31-79.

С. И. Никитинъ.

Никитинъ—Сергѣй Ивановичъ, московскій купецъ, владѣлецъ обширнаго магазина и мастерской готоваго платья. Родился 8 сентября 1869 года въ гор. Арзамасѣ (Нижегородской губ.) и образованіе получилъ въ 5-ти классномъ городскомъ училищѣ. Въ 1902 году г. Никитинъ основалъ магазинъ, производящій торговлю готовымъ мужскимъ, дамскимъ и дѣтскимъ, а также военнымъ и форменнымъ платьемъ, и мастерскія, работающія на магазинъ и принимающія заказы. Дѣло, благодаря личному упорному и добросовѣстному труду и знаніямъ г. Никитина, доведено до очень крупныхъ размѣровъ и за доброкачественность матеріала и образцовую работу удостоено въ 1911 году на Римской выставкѣ большой золотой медали и почетнаго креста Grand prix. Г. Никитинъ состоитъ членомъ многихъ благотворительныхъ и просвѣтительныхъ учрежденій, и имя его, какъ энергичнаго, добросовѣстнаго коммерсанта и отзывчиваго общественнаго дѣятеля, пользуется въ общественныхъ кругахъ большимъ уваженіемъ. Адреса: магазина: Москва, Елоховская, д. 23. Тел. 132-42; квартиры: Москва, Доброслобод. п., с. д. Тел. 267-55.

Торговый Домъ „П. Прошкинъ“.

Торговый Домъ „П. Прошкинъ“ — основанъ Петромъ Александровичемъ Прошкинымъ въ 1895 году и имѣлъ своею спеціальностью картузно-шапочное производство и торговлю. П. А. родился въ 1864 году и образованіе получилъ въ сельской школѣ. Прослуживъ еще мальчикомъ нѣсколько лѣтъ въ Ростовѣ и пробывъ мастеромъ по своей спеціальности, П. А. въ совершенствѣ изучилъ свое дѣло, открытое имъ вскорѣ самостоятельно въ небольшихъ размѣрахъ. Благодаря рѣдкой энергіи и трудолюбію владѣльца, маленькое дѣло выросло въ крупное предпріятіе, оборотъ коего вмѣсто 75.000 руб. достигаетъ нынѣ 500.000 руб. въ годъ. Дѣло оптовое, обслуживаетъ всю Россію и удостоено многихъ наградъ на выставкахъ. Число рабочихъ достигаетъ нынѣ 200 человѣкъ. Въ 1913 году дѣло было преобразовано въ Торговый Домъ, во главѣ коего сталъ неутомимый и опытный П. А., создавшій почти изъ ничего свою первокласную фирму. Состоя попечителемъ собора, П. А. въ то же время участвуетъ въ благотворительныхъ и просвѣтительныхъ учрежденіяхъ, стяжавъ себѣ повсюду славу отзывчиваго и гуманнаго человѣка, не разъ жертвовавшаго отъ своего достатка въ пользу обездоленнаго и сираго бѣдняка. Адресъ: Ростовъ-на-Дону, Московская ул.

Л. Л. Лантье.

Лантье—Людвигъ Людвиговичъ, французскій гражданинъ. Владѣлецъ въ Одессѣ мастерской мужскихъ платьевъ. Л. Л. родился въ 1854 г. Дѣло унаслѣдовалъ отъ отца, Л. П. Лантье, основавшаго дѣло подъ фирмой „Верель и Лантье“ въ 1822 г. Для руководства дѣломъ Л. Л. изучилъ дѣло кройки въ Парижѣ въ школѣ Руссель. Л. Л. управляетъ дѣломъ совмѣстно съ своимъ братомъ Юліемъ Людвиговичемъ. Л. Л. состоитъ членомъ О-ва Взаимнаго Кредита, секретаремъ французскаго благотворительнаго о-ва и корреспондентомъ о-ва „Alliance Francaise“ въ Парижѣ.

В. В. Броничъ.

Броничъ — Винцентій Викторовичъ, коллежскій регистраторъ, чиновникъ Вѣдомства Учрежденій Императрицы Маріи (принадлежитъ Рогожскому комитету), закройщикъ и мѣховщикъ верхняго дамскаго конфексіонъ. Родился въ 1863 г. въ м. Ворклинѣ (Витеб. губ.) и образованіе получилъ въ Московскомъ уч. округѣ, въ гг. Ригѣ и Берлинѣ и въ Парижской академіи, въ совершенствѣ владѣя нынѣ польскимъ, русскимъ, нѣмецкимъ латышскимъ и французскимъ языками. Дѣло свое В. В. основалъ въ 1906 году, которое, благодаря его рѣдкой энергіи, развивается въ продолженіе 7 лѣтъ. Москва, Петровскій бульв., домъ Депре. Тел. 2-54-89.

А. Э. Михаличка.

Михаличка — Антонъ Эдуардовичъ, австрійскій подданный, владѣлецъ дамскаго конфексіона и мастерской по пріему заказовъ. Родился въ 1881 году въ Чехіи (гор. Кунвалдъ). Въ 1899 г. изучалъ свое дѣло, послѣ чего посѣтилъ Вѣнскую и Берлинскую академіи для кройки. Въ теченіе восьми лѣтъ пробылъ въ Берлинѣ, Карлсбадѣ и Парижѣ въ качествѣ закройщика. Переселившись въ 1911 году въ Одессу, А. Э., открывъ вышеупомянутое дѣло, сумѣлъ заслужить популярность и довѣріе среди многочисленныхъ заказчицъ. Имя А. Э., какъ знатока своего дѣла, пользуется большимъ уваженіемъ въ общественныхъ и коммерческихъ кругахъ. Одесса, Херсонская, 23. Телефонъ 57-50.

Ф. К. Тимофеевъ.

Тимофеевъ — Федоръ Константиновичъ, владѣлецъ торговли готовымъ платьемъ. Родился въ 1855 году въ г. Моршанскѣ и образованіе получилъ домашнее. Въ 1895 году Федоръ Константиновичъ въ г. Москвѣ основалъ вышеупомянутое дѣло въ скромныхъ размѣрахъ. Однако, благодаря безспорной энергіи, любви къ дѣлу и упорному трудолюбію владѣльца, основанная имъ торговля расширяется и, вызывая похвалы покупателей, ежегодно увеличиваетъ обороты неутомимаго Федора Константиновича. За качество производства фирма удостоена на сельско-хозяйственной выставкѣ золотой медали. Москва, Срѣтенка, домъ 11. Тел. 51-40.

А. М. Шнейдеръ.

Шнейдеръ — Абрамъ Мордуховичъ, владѣлецъ мастерской мѣховыхъ шапокъ, фуражекъ, дамскихъ муфтъ и воротниковъ. Родился въ 1880 году. Образованіе получилъ домашнее. Въ 1908 году основалъ свое дѣло — мастерскую шапокъ, фуражекъ и мѣховыхъ издѣлій, которая, благодаря личному труду, добросовѣстному отношенію къ дѣлу, знанію и опыту А. М., съ каждымъ годомъ расширяется. А. М. былъ участникомъ русско-японской войны, за что имѣетъ медаль. Адресъ: Сестрорѣцкъ, С.-Петерб. губ.

И. Я. Вороколь.

Вороколь — Исаакъ Яковлевичъ, владѣлецъ отлично оборудованной модной дамской мастерской въ г. С.-Петербургѣ. Родился въ 1873 году и образованіе получилъ домашнее. Въ 1896 году И. Я. пріѣхалъ въ столицу и, изучивъ портновское дѣло въ лучшей фирмѣ, благодаря своей энергіи не только основалъ прекрасное дѣло, но и сумѣлъ чрезвычайно лестно зарекомендовать себя среди дамъ отличнымъ выполненіемъ мѣховыхъ работъ по самой скромной, минимальной цѣнѣ. Боа, муфты, палантины, горжеты, пальто, ротонды — все это сразу прославило имя неутомимаго и честнаго И. Я. Вороколь. С.-Петербургъ, Петерб. ст., Большой пр., д. 6/8. Телефонъ 5-69-75.

Э. Ф. Іогансонъ.

Іогансонъ — Эрнестъ Ѳеодоровичъ, владѣлецъ шелко-красильной фабрики. Родился въ 1870 г. въ гор. Дерптѣ и образованіе получилъ въ дерптскомъ реальномъ училищѣ. Въ 1892 году было основано вышеупомянутое предпріятіе подъ фирмой „Ламмъ и Іогансонъ"; владѣлецъ и руководитель фирмы самъ Э. Ф. Іогансонъ. Адреса: 1) фабрики: Введенскія горы, соб. домъ. 2) Конторы: Верх. Торг. Ряды. Тел. 68-60 и 2-47-13. Москва.

В. В. Ермаковъ и С. Балашовъ.

Ермаковъ — Василій Васильевичъ и Балашевъ — Семенъ Васильевичъ, совладѣльцы Торговаго Дома. Родились въ Данковѣ и образованіе получили въ уѣздномъ училищѣ. Въ 1907 году было основано настоящее дѣло, спеціальность котораго торговля мануфактурными товарами, а также своя выработка шерстяныхъ матерій и вязаныхъ издѣлій. Благодаря энергіи и предпріимчивости В. В. и С. В., фирма настолько стала процвѣтать, что сдѣлалась извѣстной какъ въ г. Москвѣ, такъ и въ провинціи съ самой лучшей стороны. Дѣло имѣетъ солидные обороты и обѣщаетъ со временемъ еще болѣе расшириться на пользу какъ самихъ владѣльцевъ, такъ и многочисленныхъ потребителей. Москва, Черкасскій пер., Обществ. Дворъ. Тел. 2-07-03.

А. И. Богдановъ.

Богдановъ — Александръ Ивановичъ, конфекціонеръ Торговаго Дома А. и Р. Ройзенцвайгъ. Родился въ 1872 году. Получивъ гимназическое образованіе, А. И. посвятилъ себя конфекціонному дѣлу. А. И. является однимъ изъ долголѣтнихъ сотрудниковъ вышеупомянутой колоссальной оптово-розничной фирмы.

А. Я. Фельдманъ.

Фельдманъ — Александръ Яковлевичъ, предсѣдатель правленія „Товарищества суконной торговли Яковъ Фельдманъ", являющагося одной изъ крупнѣйшихъ по своей спеціальности фирмъ на югѣ Россіи. Основана фирма была въ 1855 году Яковомъ Анисимовичемъ Фельдманъ, за три года до смерти коего учреждено было означенное товарищество. Помимо предсѣдателя въ т-вѣ есть три директора, изъ коихъ Григорій Яковлевичъ, завѣдывающій товарнымъ отдѣломъ, спеціализировался много лѣтъ въ Англіи. Покойный основатель фирмы былъ щедрый жертвователь, оставившій 100,000 р. по завѣщанію на постройку школы его имени. За благотворительность покойный былъ пожалованъ потомственнымъ почетнымъ гражданиномъ.

А. В. Сидоровъ.

Сидоровъ — Арсеній Вонифатьевичъ, владѣлецъ суконной и овчинной торговли, родился въ 1863 году и образованіе получилъ домашнее. Дѣдъ А. В. — Иванъ Ивановичъ — имѣлъ крупное мануфактурное дѣло, каковое отецъ А. В. — Вонифатій Ивановичъ — ликвидировалъ. Прослуживъ 12-ть лѣтъ довѣреннымъ у Бирюкова и въ совершенствѣ изучивъ дѣло, А. В. въ 1899 году открылъ въ небольшихъ размѣрахъ свое дѣло, каковое, благодаря трудамъ и энергіи владѣльца, развивается и пользуется всюду прекрасной репутаціей. А. В. членъ О-ва купеческихъ приказчиковъ. Адресъ: Москва, Ипатьевск. пер., домъ Антіохійскаго подв. Тел. 80-76.

М. Д. Дегтеревъ.

Дегтеревъ — Михаилъ Дмитріевичъ, мѣщанинъ г. Борисоглѣбска. Родился въ 1882 г., образованіе получилъ въ городскомъ училищѣ и въ 1895 г. пріѣхалъ въ Москву и поступилъ на службу въ торговый домъ бр. А. и М. Талдыкиныхъ, въ которомъ служитъ до сихъ поръ.

А. С. Погодина.

Погодина — Александра Семеновна, владѣлица извѣстной мастерской дамскихъ нарядовъ и школы кройки и шитья, родилась въ 1846 году въ С.-Петербургѣ и образованіе получила домашнее. Съ 14-ти лѣтъ А. С. работала во французской мастерской дамскихъ нарядовъ; 11-ть лѣтъ затѣмъ А. С. была преподавательницей уроковъ въ профессіональной школѣ, а въ 1892 г. основала вышеупомянутое дѣло. Школа отлично поставлена и имѣетъ 130 ученицъ, изъ коихъ 23 городскихъ, за что городъ платитъ А. С. стипендію. А. С. очень любима ученицами и пользуется глубокимъ уваженіемъ, какъ превосходная преподавательница и спеціалистъ своего дѣла. С.-Петербургъ, Николаевская ул., д. 56, кв. 2. Тел. 1-61-21.

Е. М. Логиновъ.

Логиновъ—Ефимъ Михайловичъ, владѣлецъ фабрики кошельковъ, существующей съ 1903 года. Фабрика производитъ разныя издѣлія изъ кожи. Начавъ свою дѣятельность со службы мальчикомъ, онъ сумѣлъ, благодаря своему труду, начать собственное дѣло, гдѣ сейчасъ занято 100 рабочихъ. Издѣлія фабрики находятъ сбытъ не только въ Москвѣ, но и во всей Россіи и Сибири. Адресъ: Москва, Б. Знаменскій пер. Тел. 89-19 и 171-42.

Н. С. Сергѣевъ.

Сергѣевъ—Никита Сергѣевичъ, владѣлецъ кошелечной мастерской, членъ о-ва хоругвеносцевъ собора Двунад. Апостоловъ. Родился въ 1862 году въ Московской губерніи и образованіе получилъ въ городскомъ училищѣ. Въ 1890 году основалъ свое вышеупомянутое дѣло, которое нынѣ, благодаря трудолюбію энергичнаго владѣльца, имѣетъ отличную репутацію среди покупателей и достигло крупныхъ оборотовъ. За качество производства дѣло удостоено многихъ наградъ на выставкахъ. Н. С. состоитъ въ охранѣ Ихъ Императорскихъ Величествъ и среди покупателей пользуется глубокимъ уваженіемъ. Москва, Ершовскій переул., домъ 6. Тел. 119-18.

М. В. Уваровъ.

Уваровъ—Михаилъ Васильевичъ, казанскій купецъ. Родился въ 1863 г. и образованіе получилъ въ городскомъ училищѣ. Торговую подготовку прошелъ не службѣ въ извѣстной фирмѣ Г. П. Отпущенникова въ г. Казани. Въ 1892 году М. В. открылъ самостоятельное дѣло (магазинъ обуви и дорожныхъ вещей). Обладая коммерческими способностями, несмотря на сильную конкуренцію, М. В. постепенно сумѣлъ поставить дѣло и пріобрѣлъ довѣріе покупателей доброкачественностью товара и доступными цѣнами. Въ настоящее время предпріятіе пользуется большой популярностью и считается въ числѣ лучшихъ въ г. Казани по данной отрасли. Адресъ: Казань, Гостинный Дворъ.

Г. М. Галеевъ.

Галеевъ—Газизжанъ Мухамеджановичъ, потомственный почетный гражданинъ, членъ-распорядитель торговаго дома „М. Галеевъ съ С-ми“, является сыномъ нынѣ покойнаго Мухамеджана Галеева, основателя фирмы. Спеціальность фирмы — торговля и производство азіатской обуви. Основанная въ 1859 году, фирма съ самаго начала существованія заслужила себѣ за отличное исполненіе издѣлій изъ разноцвѣтныхъ кожъ, за прочную и изящную работу всеобщее уваженіе и массу наградъ золотыми и серебряными медалями, а также похвальными и почетными отзывами на заграничныхъ и отечественныхъ выставкахъ. Въ силу всего вышеизложеннаго она по праву считается первой среди своихъ конкурентовъ. Основатель фирмы, Мухамеджанъ Ибніаминовичъ Галеевъ, имѣлъ счастье лично преподнести издѣлія фирмы Ихъ Императорскимъ Величествамъ Александру III и Маріи Ѳеодоровнѣ, Николаю II и Александрѣ Ѳеодоровнѣ во время коронаціон. торжествъ, за что удостоился личной Высочайшей благодарности. Г. Казань.

Е. Л. Писанко.

Писанко—Елисавета Людомировна, владѣлица школы обуви, дворянка Гродненской губ. Родилась въ 1875 году. Образованіе получила домашнее. Въ 1908 году Е. Л. открыла въ Москвѣ школу обуви, которая, благодаря знаніямъ и труду Е. Л., выпускаетъ опытныхъ учениковъ и учениць. За доброкачественность работы и матеріала школа удостоена на выставкахъ медалей. Въ настоящее время Е. Л. состоитъ экспертомъ Московской ремесленной управы и, кромѣ того, принимаетъ участіе какъ въ общественной, такъ и въ благотворительной жизни. Адресъ: Москва, Оружейный пер., д. 4, кв. 8.

А. П. Синицына.

Синицына—Анна Панфиловна, московская мѣщанка, владѣлица фабрики чулокъ. Родилась въ 1866 году и образованіе получила домашнее. Дѣло свое открыла въ 1879 году, которое, благодаря трудолюбію владѣлицы и ея дочери, К. В. Телѣгиной, достигло нынѣ отличнаго годового оборота и имѣетъ три городскихъ отдѣленія. Среди солидныхъ покупателей фабрика пользуется лучшей репутаціей. Москва, уг. Хивы и 4-й Рогожск., с. домъ, 34. Тел. 67-86.

М. С. Кобельковъ.

Кобельковъ—Михаилъ Саввичъ, владѣлецъ картонно-коробочной фабрики, опытный и дальновидный коммерсантъ. Родился въ 1876 году и образованіе получилъ въ городскомъ уѣздномъ училищѣ. Основательно изучивъ на практикѣ дѣло, Михаилъ Саввичъ въ 1907 г. первый въ Россіи началъ выробатывать круглыя парфюмерныя и аптекарскія коробки машиннымъ способомъ, которыя до сего времени работались только руками. Благодаря сочетанію рѣдкаго трудолюбія, энергіи и опыта владѣльца, дѣла фирмы нынѣ идутъ отлично, давая ежегодно крупные обороты. Среди покупателей фирма пользуется лучшей репутаціей. Москва, Яузскій пр., д. 15. Тел. 117-79.

Г. Ф. Филимоновъ.

Филимоновъ—Григорій Филимоновичъ, владѣлецъ кукольной фирмы. Родился въ 1868 году въ Смоленской губерніи, образованіе получилъ домашнее. Открывъ въ 1897 году свое дѣло, Г. Ф., благодаря личной энергіи, трудамъ и знаніямъ, достигъ прекрасныхъ результатовъ; фирма имѣетъ три медали въ награду за производство и среди покупателей имѣетъ отличную репутацію. Адресъ: Москва, Марьина Роща, 4 проѣздъ, с. домъ.

Торговый Домъ И. Тарасовъ съ С-мъ.

Торговый Домъ Иванъ Тарасовъ съ сыномъ въ Ростовѣ-на-Дону, съ отдѣленіями въ г. Екатеринодарѣ и селеніи Армавирѣ, Кубанской области, основанъ въ 1885 году Иваномъ Аѳанасьевичемъ и сыномъ его, Петромъ Ивановичемъ, Тарасовыми. Иванъ Аѳанасьевичъ родился въ годъ основанія селенія Армавира въ небогатой армянской семьѣ. Отецъ его занимался торговлей въ развозъ по горскимъ черкесскимъ ауламъ; чрезъ нѣсколько лѣтъ открылъ небольшую лавочку въ Армавирѣ и умеръ, оставивъ пятерыхъ сыновей, изъ коихъ старшій, Иванъ Аѳанасьевичъ, имѣвшій въ то время 15 лѣтъ, и принялъ дѣло отца своего, приблизительно въ 1843—1844 гг. Черезъ нѣсколько лѣтъ Иванъ Аѳанасьевичъ открылъ еще двѣ небольшихъ лавочки въ 2-хъ станицахъ Кубанской области, куда послалъ двухъ своихъ братьевъ. Торговля, увеличиваясь постепенно, изъ маленькой становилась болѣе крупной. Въ 1880 г. братьями былъ учрежденъ Торговый Домъ подъ фирмой „Торговый Домъ Бр. Тарасовыхъ". Къ 1 января 1886 г. братья раздѣлились, и Иванъ Аѳанасьевичъ Тарасовъ открылъ самостоятельно въ 1886 году вмѣстѣ съ сыномъ своимъ, Петромъ Ивановичемъ, оптовую торговлю мануфактурными товарами, подъ фирмой „Торговый Домъ Иванъ Тарасовъ съ С-мъ" въ селеніи Армавирѣ, съ отдѣленіями въ г. Екатеринодарѣ и Ростовѣ-на-Дону, гдѣ таковыя функціонируютъ и до сихъ поръ. Оборотъ „Торговаго Дома Иванъ Тарасовъ съ С-мъ", равнявшійся въ 1886 году одному милліону рублей, нынѣ достигаетъ $3\frac{1}{2}$ милліоновъ рублей. Служащихъ въ трехъ отдѣленіяхъ находится 75 человѣкъ. Иванъ Аѳанасьевичъ Тарасовъ оплачивалъ капиталъ по 2-ой гильдіи до 1880 года, а съ 1 января 1880 г., съ основанія перваго „Торговаго Дома Бр. Тарасовыхъ" и по нынѣ, оплачиваетъ по первой гильдіи, и за платежъ болѣе тридцати лѣтъ гильдіи по первому разряду Иванъ Аѳанасьевичъ получилъ въ 1912 г. званіе потомственнаго почетнаго гражданина. Петръ Ивановичъ Тарасовъ, сынъ Ивана Афанасьевича, и

Основатель „Т. Д. Тарасовъ съ С-мъ"
Ив. Аѳ. Тарасовъ.

Управляющій Армавирск. отдѣл.
И. П. Тарасовъ.

Членъ „Т. Д. И. Тарасовъ съ С-мъ"
Петръ Ивановичъ Тарасовъ.

Управляющій Ростовск. отдѣл.
И. М. Царуковъ.

полноправный членъ Торговаго Дома Иванъ Тарасовъ съ С-мъ", родился 21 декабря 1861 года, первоначальное образованіе получилъ въ г. Екатеринодарѣ въ армянской церковно-приходской школѣ и продолжалъ въ Ейскомъ уѣздномъ училищѣ, откуда вышелъ изъ 3-го класса и вступилъ въ дѣло отца въ 1875 году, 14 лѣтъ отъ роду. Пройдя всѣ стадіи приказчика, начиная съ мальчика, потомъ подручнаго, приказчика и затѣмъ какъ завѣдующій по покупкѣ товаровъ, въ 1882 году П. И. открылъ отдѣльную торговлю въ г. Ростовѣ-на-Дону, управленіе которой поручилъ мѣщанину Ивану Михайловичу Царукову. Петръ Ивановичъ одновременно находился при общемъ дѣлѣ „Торговаго Дома Бр. Тарасовыхъ" при отцѣ. При раздѣлѣ „Торговаго Дома Бр. Тарасовыхъ" и съ основанія новой фирмы „Торговаго Дома Иванъ Тарасовъ съ С-мъ", Петръ Ивановичъ Тарасовъ вошелъ полноправнымъ членомъ во вновь учрежденный Торговый Домъ подъ фирмой „Торговый Домъ Иванъ Тарасовъ съ С-мъ", присоединивъ свое Ростовское предпріятіе къ означенному Торговому Дому. Находясь до переѣзда своего въ Ростовъ н/Д. въ Армавирѣ, Петръ Ивановичъ Тарасовъ болѣе 10 лѣтъ состоялъ членомъ армавирскаго Раскладочнаго Присутствія и 12 лѣтъ завѣдующимъ военно-конскимъ участкомъ по комплектованію войскъ лошадьми, за что награжденъ двумя медалями для ношенія на груди и на шеѣ. Дѣлами „Торговаго Дома Иванъ Тарасовъ съ С-мъ" въ отдѣленіяхъ завѣдуютъ: въ Армавирскомъ отдѣленіи Иванъ Петровичъ Тарасовъ, внукъ Ивана Аѳанасьевича, и сынъ Петра Ивановича, родившійся 1 августа 1885 г. въ селеніи Армавирѣ и окончившій реальное училище въ г. Владикавказѣ. Въ Ростовскомъ отдѣленіи завѣдуетъ покупкой и продажей товаровъ нахичеванскій н/Дону мѣщанинъ Иванъ Михайловичъ Царуковъ. Въ Екатеринодарскомъ отдѣленіи завѣдуетъ покупкой и продажей товаровъ житель селенія Кошехабль, Куб. обл., Георгій Назаровичъ Мальгошевъ съ 1906 года. Среди покупателей фирма пользуется лучшей репутаціей за аккуратное и добросовѣстное отношеніе.

Управляющій Екатеринодарск. отдѣл.
Г. Н. Мальгошевъ.

И. Г. Степановъ.

Степановъ — Иванъ Григорьевичъ, владѣлецъ обширнѣйшаго по Волгѣ универсальнаго магазина, насчитывающаго до 150 человѣкъ постоянныхъ служащихъ. Родился въ 1847 году въ г. Астрахани; армяно-григоріанскаго вѣроисповѣданія. Образованіе получилъ домашнее. Фирма основана имъ лично въ 1858 году и производитъ главнымъ образомъ торговлю готовымъ платьемъ, галантерей, обувью, мебелью мѣхами, драгоцѣнными вещами оптомъ и въ розницу. Въ дѣлѣ участвуютъ его сыновья, Григорій — 30 лѣтъ и Константинъ — 27 лѣтъ, получившіе спеціальное коммерческое образованіе за границей. Начавъ дѣло съ незначительными средствами, Иванъ Григорьевичъ, благодаря своему уму и неустанной энергіи, сумѣлъ довести свое дѣло до весьма значительныхъ размѣровъ, и въ настоящее время является главнымъ распространителемъ модныхъ товаровъ въ Астрахани и уѣздахъ. Фирма Ивана Григорьевича пользуется большой извѣстностью среди фабрикантовъ и крупныхъ складчиковъ фабричныхъ районовъ и большимъ уваженіемъ своихъ многочисленныхъ служащихъ, къ нуждамъ которыхъ И. Г. всегда относится гуманно и съ отзывчивостью; не чужда ему и частная благотворительность и просвѣтительная дѣятельность, но Ив. Гр. не любитъ гласности и добрыя дѣла и на большія суммы совершаетъ тихо, не щадя для нихъ своихъ моральныхъ и матеріальныхъ средствъ. Фирма находится въ Астрахани въ Гостиномъ домѣ.

П. В. Хахладжевъ.

Хахладжевъ — Петръ Власьевичъ, происходитъ изъ бѣдной семьи. Службу началъ мальчикомъ въ Ростовѣ-на-Дону въ мануфактурной фирмѣ Л. М. Трапезонцева и за короткое время, благодаря выдающейся энергіи, трудоспособности и любви къ дѣлу, былъ назначенъ довѣреннымъ фирмы. На 30 году женился на дочери богатаго помѣщика и сталъ самостоятельнымъ хозяиномъ. Будучи зарекомендованъ у фабрикантовъ съ самой лучшей стороны, Петръ Власьевичъ имѣетъ неограниченный кредитъ и въ теченіе своей 30-тилѣтней дѣятельности оправдываетъ довѣріе своихъ кредиторовъ. Въ 1908 г. отпраздновалъ свой 25-тилѣтній юбилей и со стороны многочисленныхъ крупныхъ московскихъ и лодзинскихъ фабрикантовъ былъ удостоенъ цѣнныхъ подношеній и учрежденій стипендій его имени въ учебныхъ заведеніяхъ. Въ 1910 году учредилъ Товарищество съ капиталомъ 2,000,000 рублей съ наименованіемъ „Петръ Хахладжевъ“. Въ товарищество вошли въ качествѣ директоровъ два его сына, получившіе образованіе за границей. Нѣкоторые многолѣтніе сотрудники П. В. изъ служащихъ также были награждены паями. Несмотря на свой пожилой возрастъ, Петръ Власьевичъ свѣжъ и бодръ. Несмотря на свое положеніе, доступенъ каждому, барство презираетъ и таковое же преслѣдуетъ у окружающихъ. Петру Власьевичу не чужда и благотворительность. Нѣсколько молодыхъ людей получаютъ отъ него стипендіи для продолженія своего образованія въ среднихъ и высшихъ учебныхъ заведеніяхъ. Главная заслуга Петра Власьевича, какъ коммерсанта и человѣка, та, что онъ наживой интересуется постольку, поскольку она нужна для дѣла, не оставляя для своихъ личныхъ расходовъ ничего и довольствуясь почти всегда чисто спартанской требовательностью. Товарищество имѣетъ отдѣленія въ Москвѣ, Ростовѣ-на-Дону и въ ст. Каменской, об. Войска Донск. Адр.: Ростовъ-на-Дону, Таганрогскій пер., соб. д.

Бр. Н. Ф. и К. Ф. Станковы.

Н. Ф. Станковъ.

К. Ф. Станковъ.

Братья Станковы — Николай и Константинъ Федоровичи, владѣльцы популярнаго мануфактурнаго дѣла, основали таковое въ г. Кіевѣ въ 1898 году. Благодаря рѣдкой энергіи, работоспособности и добросовѣстному отношенію къ покупателямъ, сначала скромное дѣло стало развиваться, пріобрѣло прекрасную репутацію среди покупателей и имѣетъ солидные годовые обороты. Въ виду значительнаго расширенія дѣла, въ 1910 году фирма перешла въ новое, болѣе обширное помѣщеніе. Братья Станковы немало времени удѣляютъ и общественной дѣятельности. Такъ, Н. Ф. состоялъ гласнымъ кіевской городской думы, состоитъ членомъ учетнаго комитета кіевской конторы Государственнаго банка, членомъ комитета о-ва распространенія коммерческаго образованія въ гор. Кіевѣ и т. д. К. Ф. состоитъ старшиной Купеческаго собранія, торговымъ депутатомъ, членомъ Сиротскаго суда, членомъ правленія о-ва покровительства животнымъ и т. д. Имя бр. Станковыхъ въ общественныхъ и коммерческихъ кругахъ гор. Кіева пользуется вполнѣ заслуженнымъ, глубокимъ уваженіемъ. Кіевъ, Крещатикъ, домъ 40.

А. Н. Винокуровъ.

Винокуровъ — Александръ Николаевичъ, владѣлецъ крупнаго химическаго производства аппретурныхъ матеріаловъ. Родился въ 1857-омъ году въ гор. Звенигородѣ и образованіе получилъ въ Звенигородскомъ городскомъ училищѣ. Въ 1893-мъ году, ранѣе изучивъ свою спеціальность при долголѣтней службѣ въ товариществѣ Измайловской мануфактуры, завѣдуя въ разныхъ отдѣленіяхъ фабрики, А. Н. открылъ свое вышеупомянутое дѣло, которое въ данное время, благодаря знаніямъ, трудолюбію и огромному опыту неутомимаго владѣльца, развивается и, пользуясь большой популярностью среди многочисленныхъ потребителей, имѣетъ солидный годовой оборотъ. Спросъ на матеріалы, благодаря ихъ высокимъ качествамъ, непрестанно увеличивается. Помимо коммерческой — А. Н. немало времени удѣляетъ и общественной дѣятельности, состоя членомъ Благушинскаго о-ва благоустройства и Московскаго уѣзднаго земскаго попечительства о бѣдныхъ. Среди всѣхъ, знающихъ его, А. Н. пользуется глубокимъ уваженіемъ за добросовѣстное отношеніе и рѣдкую отзывчивость. Москва, Благуша, Петровск. ул., с. домъ. Тел. 16. (Благуша.)

Торговый Домъ Я. Е. Герасимова С-вья.

Ф. В. Герасимовъ.

А. В. Герасимовъ.

Торговый Домъ Я. Е. Герасимова С-вья — основанъ дѣдомъ настоящихъ владѣльцевъ Яковомъ Егоровичемъ 60 лѣтъ тому назадъ. Послѣ его смерти дѣло перешло къ сыновьямъ покойнаго, Василію Яковлевичу старшему и Василію Яковлевичу младшему, которые въ 1893 году и учредили вышеупомянутый „Т/Д. Я. Е. Герасимова С-вья". Старшій Василій Яковлевичъ умеръ въ 1908 г., а въ 1912 году Василій Яковлевичъ (младшій) вышелъ изъ состава Т./Д. — и дѣло осталось въ рукахъ сыновей Василія Яковлевича старшаго, — Федора и Алексѣя Васильевичей, вступившихъ въ составъ Торговаго Дома еще въ 1906 году.

Благодаря взаимному и полному согласію обоихъ братьевъ, нынѣшнихъ владѣльцевъ фирмы, явилась возможность осуществить ихъ главное желаніе — вести дѣло согласно современнымъ требованіямъ коммерческаго міра.

Осуществленіе этого желанія, въ связи съ трудолюбіемъ, энергіей и знаніями неутомимыхъ совладѣльцевъ, увеличило число солидныхъ покупателей, и годовой оборотъ въ первый же годъ возросъ до 30 — 40%.

Спеціальность фирмы — торговля готовымъ платьемъ оптомъ и въ розницу.

Въ Россіи фирма пользуется лучшей репутаціей, какъ въ высокой степени добросовѣстная и аккуратная въ отношеніи покупателей.

Сами Федоръ и Алексѣй Васильевичи очень уважаемы своими служащими за гуманное отношеніе.

Москва, Черкасскій переулокъ, Общественный дворъ 15/16. Тел. 30-93.

А. Л. и Р. Ройзенцвайгъ.

Ройзенцвайгъ — Абрамъ Лейзеровичъ и Рухля, владѣльцы основаннаго ими въ 1876 году Торговаго Дома подъ ихъ фирмой. Дѣло оптово-розничное. Нѣкоторые матеріалы и пушной товаръ фирма пріобрѣтаетъ изъ-за границы. Фирма имѣетъ нѣсколько различныхъ отдѣленій. Въ оптовомъ складѣ и отдѣленіяхъ работаетъ до 2 тысячъ человѣкъ, кромѣ того Абрамъ Лейзеровичъ даетъ возможность безбѣдно существовать всѣмъ портнымъ Верхняго и Нижняго Бѣложмута, Рязанской губ., Зарайскаго уѣзда, поручая имъ всевозможную работу. Главная контора и складъ помѣщаются: Москва, Лубянскій проѣздъ, д. Стахѣева. Телеф. 30-28.

А. А. Фальштремъ.

Фальштремъ — Аксель Андреевичъ, старшина С.-Петербургской иностран. ремесленной управы по портновскому цеху, шведскій подданный, владѣлецъ крупнаго портновскаго дѣла. Родился въ 1872 году и образованіе получилъ элементарное. Закончивъ въ Швейцаріи портновское изученіе и пробывъ, для усовершенствованія, по три года въ Парижѣ и Лондонѣ, А. А. поступилъ въ Петербургѣ закройщикомъ въ большую фирму. Въ 1901 году А. А. открылъ свое дѣло которое, благодаря его энергіи, имѣетъ отличные обороты и пользуется лучшей репутаціей среди заказчиковъ. Старшиной А. А. состоитъ съ 1907 года. Петербургъ, Кирпичный пер., д. 1.

С. Д. Базаровъ.

Базаровъ — Сергѣй Дмитріевичъ, владѣлецъ портновской мастерской. Родился въ 1870 году въ гор. Ряжскѣ, образованіе получилъ въ городскомъ училищѣ, по окончаніи котораго изучилъ портновское дѣло. Обучившись указанному дѣлу, С. Д. поступилъ закройщикомъ въ одну московскую фирму, гдѣ прослужилъ до 1909 года; въ 1909 году открылъ собственную мастерскую. Благодаря добросовѣстному отношенію къ дѣлу, знанію и энергіи С. Д., дѣло его съ каждымъ годомъ расширяется и имѣетъ большой кругъ заказчиковъ вслѣдствіе доступныхъ цѣнъ не только въ Москвѣ и Европейской Россіи, но и Сибири. Спеціальность мастерской — статское и форменное платье. Адресъ: Москва, Тверская улица, Георгіевскій пер., домъ 1. Тел. 192-17.

П. В. Щукинъ.

Щукинъ — Петръ Васильевичъ, владѣлецъ оптово-розничнаго магазина готоваго дѣтскаго платья. Родился въ Моск. губ. и образованіе получилъ въ церковно-приходской школѣ. Въ 1895 году П. В. былъ привезенъ въ Москву и отданъ въ обученіе вышивальному дѣлу и въ 1902 г. П. В. открылъ свое вышивальное заведеніе, а въ 1904 г. присоединилъ къ нему еще портновское и сталъ вырабатывать дѣтское платье. Продавая его по воскреснымъ днямъ на Сухаревской площади, П. В. въ 1907 г. открылъ оптово-розничную торговлю дѣтскимъ платьемъ на Лубянской площади, гдѣ существуетъ и донынѣ. Въ 1910 году П. В. купилъ домъ, куда и перевелъ свои мастерскія. Москва, Срѣтенка, уг. Стрѣлецкаго и Селиверстова пер., домъ 9/15. Тел. магазина 164-14, квартиры 436-65.

Д. З. Шефтель.

Шефтель — Давидъ Зальмановичъ, ярославскій 1-ой гильдіи купецъ. Родился въ 1871 году въ г. Могилевѣ и образованіе получилъ домашнее. Изучивъ мѣховое дѣло въ 1884 г. въ фирмѣ И. М. Калинъ и К° въ г. Москвѣ и закончивъ изученіе въ Лейпцигѣ, Д. З. въ 1889 году началъ самостоятельно работать въ Лейпцигѣ. Въ 1896 г. Д. З., по окончаніи военной службы, снова уѣхалъ въ г. Лейпцигъ и, самостоятельно работая, для скупки товара вояжировалъ по Сибири до 1903 года. Съ этого времени Д. З. сталъ работать, какъ представитель заграничныхъ фирмъ для закупки товаровъ на ярмаркахъ и по Сибири. Въ 1907 г. Д. З. переселился на постоянное жительство въ г. Москву и сталъ работать въ качествѣ крупнаго комиссіонера по торговлѣ мѣховымъ товаромъ. Одновременно съ торговой дѣятельностью въ Москвѣ производилъ экспортъ мѣхового сырья непосредственно изъ Монголіи и Маньчжуріи, заслуживъ этой дѣятельностью популярность на мѣховомъ рынкѣ. Д. З. — членъ Совѣта Московскаго Торг.-Промышленнаго О-ва Взаимнаго Кредита. Москва, Ст.-Гостиный дворъ, 69. Тел. 223-83.

Н. И. Филатовъ.

Филатовъ — Николай Ивановичъ, владѣлецъ крупнаго мѣхового дѣла. Родился въ 1855 году и образованіе получилъ домашнее. Одиннадцати лѣтъ отъ роду Н. И. вступилъ въ мѣховое дѣло, основанное его дѣдомъ въ 1820 году, и, благодаря своему рѣдкому трудолюбію и неутомимой энергіи, настолько высоко сумѣлъ поставить дѣло, что оно стало ежегодно прогрессировать, оправдывая довѣріе многочисленныхъ потребителей отличнымъ качествомъ своего товара. Членомъ Торговаго Дома является и сынъ Н. И. — Борисъ Николаевичъ, окончившій Александровское коммерческое училище и пробывшій 1 годъ въ гор. Лейпцигѣ, изучая тамъ мѣховое дѣло. Въ данное время Б. Н., благодаря знаніямъ, дѣлается въ высокой степени полезнымъ членомъ Дома, вводящимъ много новыхъ усовершенствованій. Товаръ фирмы расходится по всей Россіи. Москва, Ильинка, домъ Сѣверн. Страх. о-ва.

В. С. Константиновъ.

Константиновъ — Владиміръ Семеновичъ, казанскій купецъ, владѣлецъ картузно-шапочной и шляпной торговли. Фирма существуетъ съ 1860 года.

А. Е. Гончаровъ.

Гончаровъ — Алексѣй Егоровичъ, владѣлецъ магазина шляпъ, шапокъ и фуражекъ всѣхъ вѣдомствъ и учрежденій, членъ популярнаго гимнастическаго общества „Соколъ“. Родился въ 1880 году и образованіе получилъ въ сельской школѣ. Въ 1892 году А. Е. началъ службу въ фирмѣ еще мальчикомъ, и нынѣ, являясь владѣльцемъ дѣла, отлично поставилъ производство фуражекъ, заслуживъ на Мюллеровской выставкѣ золотую медаль. Среди потребителей А. Е. и его дѣло пользуются отличной репутаціей. Москва, 1-я Тверская-Ямская, домъ 5. Краснощекова Тел. 3-10-53.

Н. Г. Самсоновъ.

Самсоновъ — Николай Герасимовичъ, цеховой, владѣлецъ картузнаго и шапочнаго заведенія, домовладѣлецъ, членъ правленія о-ва хоругвеносцевъ храма Христа Спасителя, занимается своимъ дѣломъ въ теченіе 41 года и за это пріобрѣлъ прекрасную репутацію опытнаго, честнаго и отзывчиваго къ бѣднымъ людямъ коммерсанта. Плющиха, 2-й Ростовскій пер., д. 3.

Н. М. Новиковъ.

Новиковъ — Николай Макаровичъ, мастеръ шляпнаго дѣла, засѣдатель С.-Петербургской ремесленной управы. Родился въ 1852 году и образованіе получилъ въ семьѣ. Въ 1883 г. Н. М. въ службу вступилъ присяжнымъ мастеромъ, въ 1893—94 г. былъ уже помощникомъ старосты портновскаго цеха, а съ 1896 г. неутомимый труженикъ Н. М. состоитъ въ настоящей должности. За свою вѣрную службу имѣетъ Высочайшія награды: медаль на Аннинской лентѣ, медаль за русско-японскую войну и сер. медаль „за усердіе“ на Станиславской лентѣ.

А. П. Шлыгинъ.

Шлыгинъ — Алексѣй Петровичъ, владѣлецъ магазина мужскихъ и дамскихъ шляпъ. Родился въ 1882 году, образованіе получилъ въ 2-классномъ сельскомъ училищѣ. Шляпному дѣлу обучался въ Москвѣ въ фирмѣ Вандрагъ, прослуживъ въ ней около 15-ти лѣтъ. Въ 1910 году открылъ свой магазинъ, производящій торговлю шляпами извѣстныхъ заграничныхъ и лучшихъ русскихъ фабрикъ, мѣховыми шапками и форменными фуражками всѣхъ вѣдомствъ собственной мастерской. Благодаря личному участію и добросовѣстному отношенію къ покупателямъ, дѣло прогрессируетъ. За хорошее исполненіе и доброкачественный матеріалъ фирмѣ присуждена Императорскимъ Доно-Кубано-Терскимъ Общ. С. Х. золотая медаль 26 с. 1912 года. Москва, Тверская ул., д. 55. Тел. 5-06-48.

А. А. Смирновъ.

Смирновъ — Александръ Алексѣевичъ, потомственный почетный гражданинъ. Родился въ 1837 г. и происходитъ изъ крѣпостныхъ крестьянъ помѣщиковъ Нечаевыхъ. Образованіе получилъ домашнее. Фирма основана лично А. А. въ 1876 г. въ незначительныхъ размѣрахъ. Благодаря энергіи и честному труду владѣльца, фирма стала постепенно расширяться и въ настоящее время ея оборотъ достигаетъ до 1.000.000 руб. въ годъ. Фирма производитъ торговлю: мануфактурными, обувью и бакалейными товарами. Александръ Алексѣевичъ состоитъ членомъ: россійскаго о-ва Краснаго Креста, Синельниковскаго благотворительнаго о-ва и членомъ попечительнаго совѣта церковно-приходской школы; состоялъ: ктиторомъ въ Покровской и Кладбищенской Троицкой церквахъ, гласнымъ городской Думы около 20 лѣтъ, членомъ учетно-ссуднаго комитета отдѣленія Государственнаго банка 25 лѣтъ, членомъ окладного присутствія Енисейской Казенной Палаты свыше 20 лѣтъ; кромѣ того А. А. принималъ широкое участіе въ дѣлахъ общественнаго и частнаго благотворенія, способствовалъ дѣлу народнаго просвѣщенія и оказывалъ содѣйствіе помощи церковному строительству. Святѣйшій Правительствующій Сунодъ въ награду за благочестивую дѣятельность А. А., какъ попечителя въ Красноярской Покровской церковно-приходской школѣ, благословилъ его 11 мая 1911 г. святой Библіей. За пожертвованія иконостаса, иконъ, матеріала (особенно кирпича) для постройки церквей и школъ, А. А. было преподано благословеніе Святѣйшаго Сунода. За отлично-усердную службу по Государственному банку А. А. въ 1909 году Высочайшимъ указомъ возведенъ въ званіе потомственнаго почетнаго гражданина. Дѣятельность А. А. была отмѣчена Высочайшими награжденіями золотыхъ медалей: бол. золотой медалью на Владимірской лентѣ, бол. золотой медалью на Аннинской лентѣ, бол. золотой медалью на Станиславской лентѣ и серебряной медалью въ память царствованія Императора Александра III. Въ 1907 г. фирма была преобразована въ Торговый Домъ, съ принятіемъ въ члены его сыновей А. А. — Сергѣя, Николая, Алексѣя и Александра Александровичей Смирновыхъ, являющихся въ настоящее время ближайшими распорядителями дѣлъ Торг. Дома. Въ 1911 г. торжественно праздновали 35-лѣтній юбилей фирмы. Адресъ: г. Красноярскъ, 1) Воскресенская ул., свой домъ, 2) Воскресенская ул., с. д. и 3) село Рыбинское, Канскаго уѣзда.

† Г. А. Мелконовъ-Езековъ.

Мелконовъ-Езековъ—Гавріилъ Артемьевичъ, основалъ первую, по времени, шерстомойку въ Донской области въ 1838 году, при самыхъ неблагопріятныхъ условіяхъ, когда единственными потребителями являлись скупщики, а желѣзныхъ дорогъ и биржи не существовало. Несмотря на это, уже въ началѣ 50-хъ годовъ владѣльцу удалось завязать непосредственныя сношенія съ заграничными фирмами и экспортировать русскую мытую Донскую шерсть на рынки Англіи, Австріи, Франціи, Германіи, Италіи и Америки.

Донская шерсть, просортированная и вымытая на мойкѣ нынѣшняго владѣльца Г. А. Мелконова-Езекова, выходила подъ маркой **Е**, которая уже больше 40 лѣтъ извѣстна своей тщательной сортировкой, правильной, чистой мойкой и постоянно ровнымъ и одинаковымъ качествомъ.

Въ продолженіе этого времени фирма шерстомойки настолько заслужила довѣріе иностранныхъ фабрикантовъ, что ея фабрикаты стали продаваться только по маркѣ, даже безъ предварительнаго осмотра образцовъ, благодаря чему марка **Е** безпрерывно экспортировались въ Америку, даже при биллѣ „Макъ-Кинлея“, крайне стѣснившемъ ввозъ иностранной шерсти.

Во избѣжаніе повторявшихся подражаній за границей марки **Е**, было исходатайствовано въ Департаментѣ Торговли и Мануфактуръ утвержденіе оной, которое и получено въ 1890 году за № 4814.

Существуя болѣе полувѣка, шерстомойка принесла немалую пользу населенію окрестныхъ станицъ—Александровской и Батайской, откуда приходятъ всѣ рабочіе. Цѣлыя поколѣнія женщинъ-работницъ выростали и смѣнялись, постоянно работая на шерстомойкѣ, такъ что получился типъ спеціальной работницы, не оставляющей мойку въ разгаръ степной работы.

Во все время существованія шерстомойки никакихъ несчастныхъ случаевъ и заразныхъ заболѣваній не было, благодаря изолированному мѣстоположенію и хорошимъ гигіеническимъ условіямъ.

Съ дальнѣйшимъ развитіемъ и усовершенствованіемъ шерстомоечнаго дѣла явилась необходимость начать мытье и мериносовой шерсти тонкорунной овцы; ввиду этого, въ 1894 году была открыта первая на Дону и району всего Кавказа паровая шерстомойка, построенная по лучшимъ образцамъ заграничныхъ моекъ.

Расширеніе и открытіе паровой механической мойки имѣло своими послѣдствіями: 1) облегченіе овцеводамъ сбыта грязной шерсти, которая будучи, промытой на мѣстѣ ея предложенія, находитъ болѣе обширный кругъ непосредственныхъ покупателей-фабрикантовъ по болѣе выгоднымъ цѣнамъ; 2) доставленіе нашимъ фабрикантамъ правильно просортированной и хорошо промытой мериносовой шерсти, которая могла бы конкурировать своими качествами и цѣною съ заграничной, ввозимой къ намъ въ большомъ количествѣ.

Общее число рабочихъ на шерстомойкахъ до 1000 человѣкъ.

Покойный нынѣ Г. А. родился въ 1840 г. и умеръ въ 1897 г., оплакиваемый всѣми.

Старшій сынъ А. Г., скончавшійся въ 1901 г. 32-хъ лѣтъ отъ роду, образованіе получилъ въ Лазаревскомъ Институтѣ (въ г. Москвѣ) и, работая надъ успѣхомъ родного дѣла, былъ городскимъ головой и выдающимся общественнымъ дѣятелемъ. Женатъ былъ А. Г. на г-жѣ Тарасовой.

Въ настоящее время во главѣ дѣла находятся Е. Г. и М. Г., родившіеся въ 1872-омъ и 1880-омъ годахъ и получившіе образованіе въ Моск. Практ. Академіи Коммерч. Наукъ.

Состоя гласными Думы, а также членами многихъ благотворительныхъ и просвѣтительныхъ о-въ, Е. Г. и М. Г. пользуются глубокимъ уваженіемъ всѣхъ окружающихъ за отзывчивость и доброе сердце. Ростовъ-на-Дону.

Торговый Домъ
Карпъ Сармакишевъ съ Братьями.

Торговый домъ Карпъ Сармакишевъ съ братьями — основанъ лично Карпомъ Ивановичемъ Сармакишевымъ въ 1885-мъ году въ г. Нахичевани. Карпъ Ивановичъ родился въ г. Нахичевани въ 1864 г. и образованіе получилъ домашнее (начальное). Обучившись торговому дѣлу при дѣлѣ отца, К. И., послѣ смерти отца въ 1885 г., основалъ свое мануфактурное дѣло, а также торговлю суконными и льняными мѣшками, которая въ данное время, благодаря рѣдкой энергіи, трудолюбію и знанію дѣла со стороны неутомимаго владѣльца, имѣетъ 1. 500.000 р. годового оборота и обслуживаетъ весь югъ Россіи. Въ дѣлѣ принимаютъ участіе два брата К. И. — Еремѣй и Акимъ Христофоровичи Сармакишевы, которые также не мало трудятся для успѣха столь крупнаго и популярнаго дѣла. Среди всѣхъ окружающихъ К. И. пользуется глубокимъ уваженіемъ за отзывчивость и рѣдкое трудолюбіе и добросовѣстность въ коммерческихъ дѣлахъ.

И. М. Чайлаховъ.

Чайлаховъ — Иванъ Михайловичъ, ростово-нахичеванскій 1-й гильдіи купецъ, владѣлецъ ватной фабрики. Родился въ 1847 году и образованіе получилъ въ уѣздномъ училищѣ. Окончивъ таковое, И. М. прослужилъ 7 лѣтъ помощникомъ бухгалтера и затѣмъ перешелъ въ отцовское дѣло на ватную фабрику, основанную дѣдомъ И. М. въ 1835 году. Фабрика по смерти отца И. М., Михаила Ивановича, въ 1860 году перешла къ брату И. М., Егору Михайловичу, изучившему дѣло при отцѣ и впослѣдствіи, въ 1872 году, выдѣлившемуся изъ отцовскаго дѣла. Ставъ въ главѣ фирмы, И. М. вложилъ для продолженія дѣла 1.000 р. и, принимая самое живѣйшее участіе въ работѣ надъ процвѣтаніемъ дорогого ему дѣла, довелъ ничтожный его оборотъ до 600.000 р. нынѣшняго годового оборота и оборудовалъ всю фабрику, обслуживающую, при помощи машинъ и 90 чел. рабочихъ, нынѣ Донскую, Кубанскую, Терскую и др. области и мѣстности Россіи, по послѣднему слову техники. Въ дѣлѣ нынѣ принимаютъ участіе энергичные сыновья И. М. — Яковъ и Минасъ Ивановичи. И. М. принимаетъ участіе и въ общественной жизни: состоитъ или почетнымъ попечителемъ, или членомъ многихъ общественныхъ, благотворительныхъ и просвѣтительныхъ организацій, заслуживъ всеобщую любовь и уваженіе за отзывчивость, доброе сердце и гуманность по отношенію къ обездоленному человѣку. Нахичевань-на-Дону, Софійская, 15.

П. Е. Цукерманъ.

Паровая химически-чистильная и красильная фабрика П. Цукерманъ — основана настоящимъ ея владѣльцемъ Петромъ Евдокимовичемъ Цукерманъ въ 1869 году. Начавъ дѣло въ очень скромныхъ размѣрахъ, П. Е. такъ его повелъ, что предпріятіе въ настоящее время представляетъ собой одно изъ самыхъ крупнѣйшихъ въ Россіи по данной отрасли. Фирма имѣетъ массу наградъ, полученныхъ какъ на русскихъ выставкахъ, такъ и на заграничныхъ за свое образцовое исполненіе и постановку дѣла. Во главѣ дѣла, помимо Петра Евдокимовича, находится сынъ его, инженеръ-технологъ Сергѣй Петровичъ, спеціально изучившій химическо-чистильное и красильное дѣло за границей. С. П. поставилъ въ данномъ предпріятіи дѣло химической чистки на высоту заграничныхъ фирмъ. Особеннаго вниманія заслуживаетъ отдѣленіе чистки, выколотки и штопки ковровъ, оборудованное по всѣмъ новѣйшимъ запросамъ современной техники. Фирма имѣетъ въ Москвѣ 15 отдѣленій для пріема заказовъ. Число однихъ рабочихъ на фабрикѣ доходитъ до 230—250 человѣкъ. Какъ фирма, такъ и ея руководители, пользуются въ гор. Москвѣ лучшей репутаціей. Москва, Ст. Басманная, домъ 9.

Братья Шарпенакъ.

Бр. Карлъ и Германъ Шарпенакъ — родились въ Москвѣ: Карлъ Шарпенакъ въ — 1857 и Германъ Шарпенакъ — въ 1867 г. и воспитывались въ реальномъ училищѣ св. Михаила. Спеціальное образованіе по своей отрасли получили за границей. Дѣло свое основали въ 1901 г., при чемъ технической частью завѣдуетъ Карлъ Шарпенакъ, а коммерческою — Германъ Шарпенакъ. Фабрика производитъ крашеніе бумажной, шерстяной и шелковой пряжи и искуственнаго шелка. Дѣло, въ началѣ небольшое, ежегодно стало развиваться и въ настоящее время годовой оборотъ достигъ до 300.000 руб. Братья состоятъ членами Благушинскаго о-ва благоустройства и попечителями о бѣдныхъ Благушинскаго Убѣжища. Адресъ: Москва, за Семеновской Заставой, Благуша, Мироновская ул., соб. д.

Г. Г. Генчке.

Генчке—Генрихъ Генриховичъ, московскій фабрикантъ. Родился въ 1853 году въ Петроковской губ., въ г. Томашевѣ. Образованіе получилъ въ Москвѣ въ прогимназіи, которую и окончилъ. Фирма основана лично Г. Г. въ 1890 году, и въ началѣ была въ небольшихъ размѣрахъ, но благодаря энергіи Ген. Ген. постепенно расширялась и въ настоящее время фирма дѣлаетъ крупный годовой оборотъ. Г. Г. владѣетъ фабрикой, гдѣ производятся механическія вышивки, какъ-то: тюль, кружева и всевозможныя модныя отдѣлки. Ген. Ген. одинъ изъ первыхъ въ Россіи началъ вырабатывать гипюровый товаръ. За свои работы фирма удостоена бронзовой медали и диплома на Всероссійской Нижегородской выставкѣ въ 1896 году. Г. Г. состоитъ членомъ Московскаго Соединеннаго банка и въ Коммерческомъ Обществѣ Взаимнаго Кредита въ Москвѣ. Адресъ: Москва, Сокольники, 1-й Оленій проѣздъ, свой домъ. Телеф. 131-85.

А. Ф. Ивановъ.

Ивановъ — Алексѣй Федоровичъ, владѣлецъ двухъ магазиновъ дамскихъ шляпъ, пожизненный почетный членъ и предсѣдатель финансовой комиссіи при вспомогательной кассѣ С.-Петербургскихъ ремесленниковъ, товарищъ предсѣдателя правленія похоронной кассы С.-Петербургскаго ремесленнаго о-ва, членъ совѣта безплатной рисовальной школы при С.-Петербургскомъ ремесленномъ о-вѣ, опытный коммерсантъ, популярный, энергичный общественный дѣятель. Родился въ 1867 году и образованіе получилъ домашнее. Съ 1901 года А. Ф. принимаетъ дѣятельное участіе въ дѣлахъ общественныхъ, за что комитетомъ вышеупомянутой кассы представленъ къ Высочайшей наградѣ. К. Ф. пользуется рѣдкимъ уваженіемъ всюду, гдѣ бы ни находился, благодаря своему отзывчивому характеру и доброму сердцу.

Торговый Домъ Г. А. Клеченовъ съ С-ми.

Торговый Домъ Г. А. Клеченовъ съ С-ми, нынѣ мануфактурный и мѣховой магазинъ Алексѣя Геннадіевича Клеченова и модно-галантерейный магазинъ Василія Геннадіевича Клеченова. Вышеозначенныя предпріятія были основаны нынѣ покойнымъ костромскимъ купцомъ Геннадіемъ Александровичемъ Клеченовымъ въ 1868 году въ г. Костромѣ.

А. Е. Филипповъ.

Филипповъ—Алексѣй Егоровичъ, потомственный почетный гражданинъ, владѣлецъ крупной замшевой фирмы, оленьихъ стадъ и т. п. Родился въ сороковыхъ годахъ и образованіе получилъ домашнее. Въ 1850 году Алексѣй Егоровичъ основалъ свою фирму, которая въ данное время, благодаря рѣдкому трудолюбію и энергіи основателя, и его сына Алексѣя Алексѣевича, пользуется прекрасной репутаціей среди многочисленныхъ и солидныхъ покупателей и и имѣетъ крупный, прогрессирующій годовой оборотъ. Фирма имѣетъ нѣсколько магазиновъ въ Россіи, изъ коихъ главный—въ гор. Москвѣ. Алексѣй Алексѣевичъ родился въ 1888 году и образованіе получилъ домашнее. Отдавая много силъ, знаній и времени любимому дѣлу, Алексѣй Алексѣевичъ, по всей справедливости, можетъ считаться достойнымъ сыномъ своего энергичнаго отца, основателя фирмы. Среди покупателей отецъ и сынъ пользуются глубокимъ уваженіемъ, какъ добросовѣстные коммерсанты. Москва, Никольская, д. Третьякова. Телефонъ 257-14.

Е. П. Крашенинниковъ.

Крашенинниковъ — Ефимъ Поликарповичъ, владѣлецъ крупной столѣтней мануфактурной фирмы, основанной въ 1813 году Петромъ Федоровичемъ, бывшимъ крѣпостнымъ, положившимъ начало развитію фирмы и получившему прозвище „Крашенинниковъ“, по спеціальности фирмы выдѣлки крашенины. Фирма занимаетъ прочное, солидное положеніе и ведетъ дѣятельную торговлю въ гор. Москвѣ и съ провинціей, главнымъ образомъ, оптовую. Ефимъ Поликарповичъ пользуется репутаціей опытнаго коммерсанта. Москва, Средніе торговые ряды. Тел. 410-86.

И. Е. Бобровъ.

Бобровъ — Иванъ Евдокимовичъ, домовладѣлецъ гор. Егорьевска, гласный егорьевской Думы, владѣлецъ оптово-розничной мануфактурной торговли. Родился въ 1862 году въ Рязанской губерніи и образованіе получилъ въ сельскомъ училищѣ. Изучивъ за 25 лѣтъ усердной службы свое дѣло, Иванъ Евдокимовичъ 17 лѣтъ тому назадъ основалъ свою фирму, которая, благодаря способностямъ и умѣнію трудолюбиваго владѣльца, нынѣ заслужила популярность среди покупателей и имѣетъ солидный, ежегодно увеличивающійся годовой оборотъ. Иванъ Евдокимовичъ очень энергичный, даровитый человѣкъ и среди коммерсантовъ пользуется большимъ уваженіемъ. Гор. Егорьевскъ (Рязанской губ.)

И. И. Никольскій.

Никольскій — Иванъ Ивановичъ, владѣлецъ-руководитель шелкокрутильной фабрики. Потомственный почетный гражданинъ, опытный коммерсантъ и членъ нѣсколькихъ общественныхъ, благотворительныхъ и просвѣтительныхъ организацій. Родился въ гор. Москвѣ въ 1884 году и образованіе получилъ въ техническомъ училищѣ. Въ 1908 году открылъ свою вышеупомянутую фабрику, которая въ настоящее время, благодаря знаніямъ трудолюбиваго владѣльца, занимаетъ выдающееся положеніе среди однородныхъ фирмъ. И. И. — спеціалистъ по двигателямъ внутренняго сгоранія, а также по автомобилямъ и аэропланамъ. Г. Москва, Благуша, Петр. ул., д. 3. Тел. 152-99. Контора: Б. Дмитровка, Георг. пер., домъ 3. Тел. 174-49.

А. Л. Синицынъ.

Синицынъ — Андрей Лаврентьевичъ, крупный коммерсантъ. Родился въ 1879 году въ Смоленской губ., Юхновскаго уѣзда, Крутовской волости, въ деревнѣ Козловкѣ, и образованіе получилъ домашнее. Фирма основана была лично А. Л. въ 1911 году въ небольшихъ размѣрахъ, но благодаря энергіи и честному труду владѣльца, стала постепенно расширяться и въ настоящее время ея оборотъ достигаетъ 500.000 руб. въ годъ. Фирма производитъ торговлю бумажной пряжей и шелкомъ. А. Л. состоитъ дѣйствительнымъ членомъ общества „Утоли моя печали“, членомъ Соединеннаго банка въ Москвѣ, Членомъ Коммерческаго Общества Взаимнаго Кредита въ гор. Москвѣ, членомъ Московскаго Общества Взаимнаго Кредита и членомъ Московскаго Сѣвернаго Общества Взаимнаго Кредита. Адресъ: Москва, Швивая Горка, д. Спиридонова, кв. 14. Тел. 519-94.

Г. Т. Забродинъ.

Забродинъ—Григорій Терентьевичъ, владѣлецъ химическаго производства. Родился въ 1879 г. и образованіе получилъ въ сельской школѣ. Изучивъ практически, на фабрикѣ своего отца, химическое дѣло, Григорій Терентьевичъ въ 1906 году основалъ собственное химическое производство сперва въ Павловскомъ посадѣ, а спустя черезъ 4 года таковое переведено было въ гор. Москву. Фирма работаетъ для мануфактурныхъ и суконныхъ фабрикъ въ гор. Москвѣ и по провинціи и, благодаря энергіи трудолюбиваго владѣльца, пользуется лучшей репутаціей среди многочисленной кліентуры. Фирма имѣетъ много наградъ. Г. Т.—членъ Благушинскаго о-ва благоустройства и членъ О-ва Взаимнаго Кредита въ гор. Москвѣ. Москва, Благуша, Фортунатовская улица, с. домъ. Тел. 160-59.

М. Я. Завидонскій.

Завидонскій—Максимъ Яковлевичъ, с.-петербургскій 2-й гильдіи купецъ. Родился въ 1859 году и образованіе получилъ домашнее. До 1888 года жилъ у брата. Въ 1888 году М. Я. началъ самостоятельную торговлю, которая, благодаря энергіи трудолюбиваго владѣльца, достигла крупныхъ размѣровъ. М. Я., кромѣ торговли, принимаетъ участіе и въ общественной дѣятельности. Такъ, напр., онъ состоитъ попечителемъ благотвор. о-ва Вознесенской церкви, выборнымъ уѣзднаго земства, кандидатомъ раскладочной комиссіи, членомъ правленія Тверского благотворит. о-ва, членомъ о-ва спасанія на водахъ-членомъ Троицкаго собора, выборнымъ въ ревизіонную комиссію, а также былъ учредителемъ Спб. Купеческаго банка. М. Я.—основатель т-/д. „М. Я. Завидонскій съ С-ми“. Среди всѣхъ знающихъ М. Я. онъ пользуется глубокимъ уваженіемъ за отзывчивость и добросовѣстность во всѣхъ отношеніяхъ. С.-Петербургъ, Измайл. пр., д. 3, кв. 29. Тел. 488-90.

В. Ѳ. Эйкинъ.

Эйкинъ—Василій Ѳедоровичъ, владѣлецъ фирмы химическаго производства аппретурныхъ матеріаловъ, членъ Благушинскаго о-ва благоустройства и нѣкоторыхъ благотворительныхъ учрежденій. Родился въ дер. Обухово въ 1867 году и образованіе получилъ домашнее. Въ 1895 году основалъ свою фирму, которая въ настоящее время, благодаря исключительному трудолюбію владѣльца, пользуется прекрасной репутаціей среди солидныхъ покупателей и имѣетъ крупный годовой оборотъ. Москва, Благуша, Петровская ул., с. домъ. Тел. 99-74.

А. Ф. Ильяшъ.

Андрей Федоровичъ Ильяшъ.

Марія Васильевна Ильяшъ.

Ильяшъ — Андрей Федоровичъ, владѣлецъ популярной фирмы кружевъ, бѣлья и полотна, представляющей самостоятельное кружевно-кустарное дѣло въ гор. Кіевѣ, мѣщанинъ по происхожденію, родился въ 1852 году въ Полтавской губ. и образованіе получилъ домашнее.

Мальчикомъ еще А. Ф. поступилъ на службу по мануфактурному дѣлу и, прослуживъ нѣсколько лѣтъ, въ совершенствѣ изучилъ свою спеціальность. Въ 1877 году А. Ф., поторговавъ въ гор. Таганрогѣ, переселился въ Кіевъ; послуживъ здѣсь нѣсколько лѣтъ, А. Ф. въ 1882 году открылъ здѣсь первое кружевно-кустарное дѣло, заслужившее, благодаря энергіи и рѣдкому трудолюбію самого неутомимаго владѣльца и его супруги, Маріи Васильевны, громадную популярность среди солиднѣйшихъ покупателей и давшее энергичный толчокъ для развитія въ краѣ кустарной промышленности.

Дѣло свое А. Ф. основалъ безъ всякаго кредита съ личными небольшими средствами, каковое и по настоящее время ведется только за наличный расчетъ, благодаря чему дѣло развивается и пользуется широкимъ довѣріемъ среди фабрикантовъ и потребителей.

Ближайшимъ помощникомъ въ дѣлѣ съ самаго начала и по настоящее время была его преданная супруга, Марія Васильевна.

При веденіи дѣла не были также забыты и его служащіе: за непрерывную 10-лѣтнюю службу поощрялись и поощряются наградами, коимъ и выдано болѣе 12.000 рублей 11-ти сотрудникамъ, изъ которыхъ большинство продолжаютъ свою службу и по настоящее время.

Однако, не одной коммерческой дѣятельности посвятилъ себя гуманный А. Ф. Благодаря рѣдкой отзывчивости своего характера, добрый А. Ф. не жалѣетъ средствъ на благотворительность, не останавливаясь передъ крупными пожертвованіями.

А. Ф. пожертвовалъ гор. Мценску, Орлов. губ., (родина супруги) капиталъ въ 12.000 руб. для ежегодной выдачи 8-ми бѣднѣйшимъ невѣстамъ города; въ санаторіи на Ессентукской группѣ Кавказскихъ Минеральныхъ водъ учреждена комната и стипендія имени А. Ф. для отдыха бѣднѣйшихъ приказчиковъ и ихъ семей; для дѣтей приказчиковъ въ кіевскихъ торговыхъ школахъ, какъ мужской такъ и женской, учреждены по двѣ стипендіи имени супруговъ.

Кромѣ того А. Ф. чрезвычайно сердечно относится къ несчастнымъ, лишеннымъ незамѣнимаго счастья видѣть солнце, и состоитъ пожизненнымъ членомъ въ училищѣ слѣпыхъ имени Ея Императорскаго Величества Государыни Императрицы Маріи Александровны, куда пожертвовалъ на нужды училища 6.000 руб.

Но этимъ не ограничивается его сердечность: А. Ф. заглянулъ также въ крестьянскую жизнь и пожертвовалъ Боярскому Попечительству Дѣтскихъ Пріютовъ для нуждъ крестьянскихъ дѣтей 5.000 р. и т. д.

Въ день 25-лѣтія существованія фирмы А. Ф. Ильяшъ въ знакъ признательности отъ имени его служащихъ въ 1907 году получилъ серебряное блюдо, а отъ о-ва вспомоществованія приказчиковъ — адресъ.

Вообще же за рѣдкую доброту и отзывчивость по отношенію ко всѣмъ несчастнымъ и обездоленнымъ людямъ, А. Ф. чрезвычайно любимъ и уважаемъ окружающими. Кіевъ.

И. В. Никитинъ.

П. И. Никитинъ.

И. В. Никитинъ.
† 18 декабря 1910 г.

К. И. Никитинъ.

Никитинъ — Иванъ Вуколовичъ, владѣлецъ торговли ватой, родился въ 1851 году въ г. Калугѣ въ бѣдной семьѣ и образованіе получилъ въ уѣздномъ училищѣ. Когда Ивану Вуколовичу исполнилось 12 лѣтъ, его привезли въ Москву, въ услуженіе къ дядѣ, торговцу ватой. Четырнадцать лѣтъ, работалъ Иванъ Вуколовичъ у дяди и 26-ти лѣтъ открылъ свое собственное дѣло, продажу ваты, на Обществен. дворѣ, въ Черкасскомъ пер., съ капиталомъ 602 р. 38 к. Несмотря на столь скромный капиталъ, дѣло, благодаря энергіи, трудолюбію и опыту владѣльца, стало процвѣтать, ширится и въ настоящее время достигло крупныхъ оборотовъ. 18-го декабря 1910 года Иванъ Вуколовичъ скончался, лишивъ коммерческій міръ одного изъ лучшихъ его представителей, а дѣло его, перешедшее къ сыновьямъ, Петру и Константину Ивановичамъ, съ 1 января 1911 года было преобразовано въ Торговый Домъ подъ фирмой „Наслѣдники Ивана Вуколовича Никитина“. Адресъ амбара: Москва, Черкасскій пер., домъ Шелапутина. Тел. 79-57.

А. Мартэнъ.

Мартэнъ—А., владѣлецъ старинной московской мастерской бѣлья, довѣренный крупной фирмы Пауль Карлсонъ въ С.-Петербургѣ. Родился въ 1867 году и образованіе получилъ домашнее. По окончаніи образованія г. Мартэнъ служилъ въ фирмѣ Луи Крейцеръ до отбыванія воинской повинности. Отбывъ таковую, г. Мартэнъ служилъ сперва въ фирмѣ Морэ, а послѣднія 16 лѣтъ въ фирмѣ Шанксъ и К°. Успѣвъ за это время отлично ознакомиться съ дѣломъ и изучить вкусы публики гор. Москвы, г. Мартэнъ получилъ лестное предложеніе занять мѣсто главнаго довѣреннаго и управляющаго Московскимъ отдѣленіемъ фирмы Пауль Карлсонъ. Коммерческая дѣятельность не мѣшаетъ г. Мартэну въ то же время быть и страстнымъ, выдающимся элегантнымъ спортсменомъ, помнящимъ, что, „in corpore sano—mens sana!“. Участвуя въ спортивныхъ учрежденіяхъ г. Мартэнъ особенно интересуется велосипедомъ, достигнувъ въ этомъ спортѣ колоссальныхъ успѣховъ. Г. Мартэнъ — членъ-старшина одного изъ велосипедныхъ клубовъ и пользуется репутаціей отличнаго товарища и опытнаго коммерсанта. Москва, Петровка, 10. Магазинъ „П. Карлсонъ“. Телефонъ 292-32.

М. Ф. Некрасовъ.

Некрасовъ—Михаилъ Филиппович, владѣлецъ ткацкой фабрики, отставной солдатъ, участникъ русско-турецкой войны 1877—79. Родился въ 1843 г. и до 21 года съ 13-ти лѣтъ изучалъ свое дѣло на ткацкой фабрикѣ въ г. Москвѣ. Въ 1863 г. поступилъ въ армію, и выйдя со службы снова сталъ служить на фабрикѣ, но во время войны снова былъ призванъ. Отбывъ съ честью кампанію, М. Ф. въ 1885 году основалъ свою фабрику, на которой было сначала всего 4 станка, теперь же, благодаря огромной энергіи неутомимаго М. Ф., работаетъ 66 станковъ. Фабрика обслуживаетъ главнымъ образомъ провинцію. Фабрика пользуется отличной репутаціей среди покупателей, и М. Ф. очень уважаемъ служащими за хорошее отношеніе и заботы о нихъ. Гор. Москва, за Семеновской заст., Благуша, Вельяминовская ул., соб. домъ.

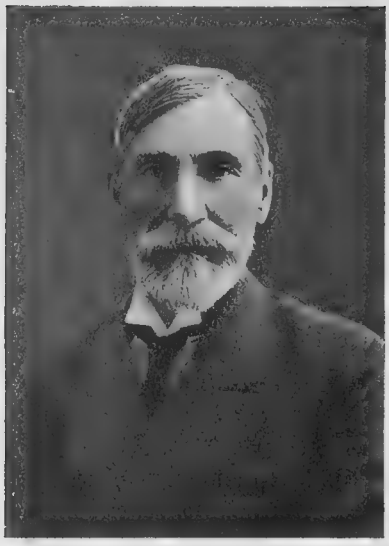

И. В. Романовъ.

Романовъ — Илья Васильевичъ, московскій фабрикантъ, родился въ 1860 году въ Московской губ. и образованіе получилъ домашнее. Фирму И. В. основалъ лично въ 1882 году въ самыхъ скромныхъ размѣрахъ. Въ настоящее же время фирма дѣлаетъ крупный годовой оборотъ, производя на собственной фабрикѣ всевозможныя мужскія шляпы, фуражки и мѣховыя шапки. Благодаря безукоризненному исполненію товаровъ, фирма пользуется большой популярностью не только въ г. Москвѣ, но и въ провинціи. Съ 1892 года И. В. состоитъ поставщикомъ Московскихъ Императорскихъ и частныхъ театровъ, а на родинѣ—ктиторомъ церкви, въ которой въ настоящее время производится И. В. капитальный ремонтъ. Во время коронованія Императора Николая II И. В. имѣлъ честь состоять въ охранѣ Ихъ Величествъ. Магазины находятся въ Москвѣ: 1) Петровка, д. 24. Тел. 113-14 и 2) Б. Лубянка, уг. Софійки, д. 1. Тел. 277-80. Фабрика: Москва, Петровка, д. Пѣнскихъ.

П. П. Кустаревъ.

Кустаревъ — Павелъ Полуэктовичъ, извѣстный московскій мѣховщикъ, происходитъ изъ крестьянъ Московской губ., Серпуховского уѣзда, Лепитанской волости, села Лепитанскаго. Родился въ 1883 году и изучилъ свое дѣло въ Москвѣ. Пріобрѣтя опытъ и знаніе въ мѣховомъ производствѣ, П. П. открылъ въ Москвѣ собственную мастерскую. Постепенно развивая дѣло, черезъ пять лѣтъ П. П. имѣлъ уже магазинъ мѣховыхъ издѣлій. Въ настоящее время предпріятіе Павла Полуэктовича пользуется, благодаря солидной постановкѣ дѣла, довѣріемъ и уваженіемъ публики. Адресъ магазина: Ильинскія ворота, Старая площадь. Тел. 178-67. Адресъ мастерской: Срѣтенка, Колокольниковъ пер., д. 9. Тел. 245-21.

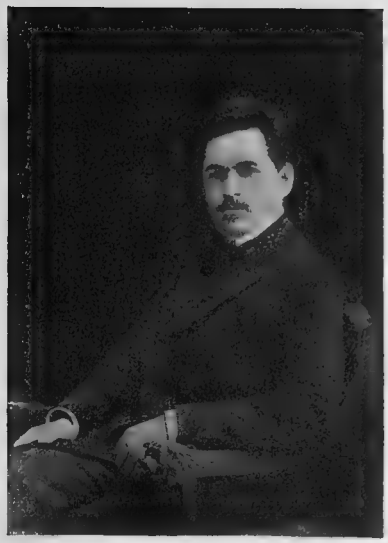

С. М. Юдинъ.

Юдинъ—Сергѣй Михайловичъ, московскій купецъ, въ 1829-омъ году основалъ торговлю офицерскими вещами которая послѣ его смерти перешла въ собственность его сыновей: Алексѣя, Сергѣя, Александра и Михаила Юдиныхъ. Новые владѣльцы учредили въ 1869 году Торговый Домъ подъ фирмою: Братья А., С. и М. Юдины, и кромѣ того основали фабрику галуна и прочихъ офицерскихъ вещей. Въ 1874 году, увеличивъ размѣры производства названныхъ издѣлій, Торговый Домъ оборудовалъ фабрику для выдѣлки канительныхъ издѣлій, совершенствуя и расширяя эту отрасль вплоть до 1900 года, выдвинувъ дѣло до перворазрядной величины. Наконецъ, послѣ смерти всѣхъ поименованныхъ совладѣльцевъ Торговаго Дома, въ 1912 году дѣло перешло въ собственность Сергѣя Алексѣевича Юдина и вдовы Варвары Семеновны Юдиной, которые продолжаютъ торговлю подъ прежней фирмой. Членомъ-распорядителемъ Торговаго Дома является въ настоящее время Сергѣй Алексѣевичъ Юдинъ. Адресъ: фабрика золото-канительныхъ издѣлій, Старая Басманная, Токмаковъ пер., собств. домъ. Магазинъ Офицерскихъ вещей, Никольская улица, домъ 8.

Фирма И. А. Позинъ.

Фирма И. А. Позинъ—основана въ 1883 г. московскимъ 2 гильдіи купцомъ Иваномъ Артемьевичемъ Позинымъ. Эта была единственная во всей Россіи спеціальная торговля по продажѣ модныхъ журналовъ и выкроекъ. Дѣло быстро и широко развилось, и въ 1910 г. фирма была удостоена высшихъ наградъ за выкройки и модели на всѣхъ тѣхъ выставкахъ, на которыя были посланы фирмою экспонаты; на трехъ выставкахъ въ Россіи—три большія золотыя медали и на Всемірной Брюссельской выставкѣ почетный крестъ Grand prix и большая золотая медаль. Въ настоящее время фирма перешла къ сыну И. А. Позина, Александру Ивановичу, получившему образованіе въ Московскомъ коммерческомъ училищѣ. Оборотъ фирмы превышаетъ 300.000 руб. Главная оптовая и розничная продажа производится въ Александровскомъ пассажѣ, и кромѣ того имѣется два отдѣленія въ Лубянскомъ пассажѣ и въ верхнихъ Торговыхъ рядахъ. Во всѣхъ магазинахъ и конторѣ служащихъ 25 человѣкъ. Фирма И. А. Позинъ въ Россіи первая, старѣйшая и величайшая по обороту модныхъ журналовъ и выкроекъ. Почтовый ящикъ въ Москвѣ № 266. Телеграфъ: Москва—Позину. Телеф. 56-28.

Н. А. Шаминъ.

Шаминъ—Николай Андреевичъ, гласный московской городской думы, казначей кружка ревнителей памяти отечественной войны, попечитель 6-го Рогожскаго городского училища, 6-го Покровско-Дубровскаго земскаго училища, Московской ремесленной богадѣльни и Александровскаго ремесленнаго училища, почетный членъ взаимно-вспомогательнаго общества ремесленниковъ, членъ совѣта общества бывшихъ воспитанниковъ Московской Императорской Академіи Коммерческихъ Наукъ, дѣйствительный членъ Императорскаго военно-историческаго общества, членъ комитета по наблюденію за губернской и исправительной тюрьмами, уполномоченный комитета по устройству музея 1812 года, присяжный экспертъ и экзаменаторъ при ремесленной управѣ, членъ совѣта городского попечительства о бѣдныхъ Рогожской части, предсѣдатель попечительства о бѣдныхъ Симоновскаго участка, владѣлецъ мѣховой фирмы, основанной въ 1834 году, щедрый благотворитель, въ высокой степени энергичный москвичъ, попечитель памяти историческихъ лицъ. Родился въ 1862 году и образованіе получилъ въ Императорской Московской Практической Академіи Коммерческихъ Наукъ. По окончаніи вышеупомянутой Академіи началась энергичная дѣятельность Николая Андреевича, приблизительное понятіе о коей даетъ вышеупомянутый списокъ должностей популярнаго москвича. Москва, Новоселенская улица, с. д.

П. В. Рвухинъ.

Рвухинъ—Петръ Викуловичъ, владѣлецъ мастерской мѣховыхъ издѣлій, происходитъ изъ крестьянъ Рязанской губ., Зарайскаго уѣзда, Синицкой волости, деревни Балобное. Родился въ 1884 году и образованіе получилъ домашнее. Изучивъ мѣховое дѣло у Михайлова, въ 1905 году открылъ въ Москвѣ собственную мастерскую мѣховыхъ издѣлій. Знаніе дѣла и личная энергія содѣйствовали развитію и успѣху дѣла, и въ настоящее время Петръ Викуловичъ свое предпріятіе значительно расширилъ, имѣя большой сбытъ мѣховыхъ товаровъ. Петръ Викуловичъ состоитъ членомъ-соревнователемъ мѣховыхъ предпріятій г. Москвы. Адресъ: Близъ Сухаревой, Малая Спасская, д. 6. Тел. 196-83.

А. Я. Барановъ.

Барановъ — Александръ Яковлевичъ, предсѣдатель мѣховой трудовой артели. Родился въ 1873 году въ Московской губерніи и образованіе получилъ въ сельской школѣ. Дѣло свое отлично изучилъ, служа у спеціалистовъ и артель основалъ въ маѣ 1912 года, въ составѣ 5-ти членовъ, почти безъ средствъ. Въ настоящее время артель пріобрѣла много солидныхъ заказчиковъ въ гор. Москвѣ, благодаря знанію дѣла и добросовѣстному исполненію заказовъ. Годовой оборотъ артели увеличивается. Александръ Яковлевичъ былъ въ охранѣ Ихъ Императорскихъ Величествъ въ 1896 году, за что пожалованъ медалью. Москва, Арбатъ, Троильинскій пер., д. 4, кв. 8. Тел. 425-53.

А. В. Голосовъ.

Голосовъ — Александръ Васильевичъ, владѣлецъ извѣстной фабрики парчи. Родился въ 1875 году и образованіе получилъ въ Московскомъ Мѣщанскомъ, по тому времени училищѣ Купеческаго общества. Окончивъ таковое, Александръ Васильевичъ поступилъ на службу въ солидную по тому времени фирму и, начавъ мелкимъ конторщикомъ, добился положенія довѣреннаго, и основательно изучивъ дѣло, въ 1902 году открылъ съ небольшимъ капиталомъ свою фабрику парчи при ст. Р.-У. ж. д. Въ 1910 году Александръ Васильевичъ открылъ вторую фабрику въ гор. Москвѣ, ибо дѣла фирмы приняли отличный оборотъ, благодаря трудамъ неутомимаго владѣльца. Фирма занимается поставками на многіе Епархіальные склады, исполняла крупные заказы, какъ, напримѣръ: костюмы парчевые для Московскаго Synодальнаго хора по рисункамъ академика В. М. Васнецова, ризницы къ Полтавскому, Полоцкому и другимъ юбилейнымъ торжествамъ, удостоилась на выставкахъ Высочайшихъ посѣщеній награждена Grand prix, 3 большими золотыми и 1 серебряной медалями. Москва, Никольская, д. Synод. вѣдомства. Тел. 58-40.

А. И. Ткаченко.

Ткаченко — Александръ Ивановичъ, староста Спб. портновскаго цеха, владѣлецъ крупной мастерской мужского и дамскаго платья, а также отлично организованной школы кройки, кавалеръ медалей. Родился въ 1871 году и образованіе получилъ домашнее. Обративъ на себя вниманіе Спб. ремесленниковъ, А. И. на 30-мъ году жизни былъ избранъ экспертомъ, пробывъ таковымъ 5 лѣтъ. Пробывъ затѣмъ 2 года помощникомъ старосты, А. И. въ 1905 году былъ единогласно избранъ старостой цеха, на каковой должности находится и донынѣ. А. И., какъ энергичный и трудолюбивый человѣкъ, пользуется большой популярностью и любовью среди ремесленниковъ, въ семьѣ и въ обществѣ.

Е. Д. Тицнеръ.

Тицнеръ — Евгеній Дмитріевичъ, московскій купецъ, владѣлецъ фабрики трикотажныхъ издѣлій, основанной въ 1908 году. Родился въ 1879 году и образованіе получилъ въ среднемъ учебномъ заведеніи. Дѣло оптовое сильно прогрессируетъ. Фирма изготовляетъ прекрасную спортивную одежду. За качество производства фирма награждена двумя Grand prix и 9-ю медалями, чему всецѣло обязана Евгенію Дмитріевичу, доведшему оборотъ до 200.000 рублей въ годъ. Москва, Мясницкая, домъ Баскакина. Тел. 249-40.

И. К. Пугачевъ.

Пугачевъ—Иванъ Капитоновичъ, владѣлецъ магазина готов. платья и суконно-мануфактурн. товаровъ въ гор. Иваново-Вознесенскѣ. Родился въ 1862 г. и образованіе получилъ домашнее. Въ 1889 году И. К. основалъ свою фирму, которая, изготовляя мужское, дамское и дѣтское платье, благодаря трудолюбію энергичнаго хозяина, достигла прекрасныхъ результатовъ и крупнаго (90.000 р.) годового оборота. За изящную работу и отличный кройфирма награждена 3-мя большими золотыми медалями: 1) на 7-й сельско-хозяйственной выставкѣ въ Миллеровѣ большая золотая медаль, въ 1910 г. 26 сентября; 2) на Императорской Доно-Кубанской Терск. общ. сельско-хозяйств. — большая золотая медаль; 3) на Криворожской сельско-хозяйств. выставкѣ золотая медаль и въ 1911 г. въ Парижѣ Grand prix и большая золотая медаль за изящное мужское и дамское готовое платье. Среди покупателей и заказчиковъ магазинъ пользуется лучшей репутаціей. Гор. Иваново-Вознесенскъ. Телеф. 329.

Ф. А. Рыбаковъ.

Рыбаковъ—Филиппъ Алексѣевичъ, мѣщанинъ гор. Иваново-Вознесенска, Владимірской губ. Родился въ 1866 году и образованіе получилъ домашнее. Дѣлу закройщика обучался въ Москвѣ у Шнейдера и основалъ свою мастерскую въ 1891 г.; въ 1900 г. открылъ магазинъ для пріема заказовъ въ соб. домѣ на Соковской ул., телеф. 241. Въ 1911 г. имъ открытъ еще модный магазинъ мужского, дамскаго и дѣтскаго, а также и форменнаго платья (Торговые ряды, Феодоровская ул., телеф. 505). За поставку въ теченіе 19 лѣтъ обмундированія полицейскихъ городовыхъ въ гор. Иваново-Вознесенскѣ и селѣ Кохмѣ имѣетъ свидѣтельство и удостовѣреніе за добросовѣстное выполненіе работъ. Награды на выставкахъ: г. Римъ—большая серебряная медаль, гор. Парижъ—большая золотая медаль, гор. С.-Петербургъ—большая золотая медаль, гор. Иваново-Вознесенскъ—похвальный отзывъ. Среди заказчиковъ фирма пользуется лучшей репутаціей.

А. И. Гавристовъ.

Гавристовъ—Александръ Ивановичъ, владѣлецъ торговли готовымъ платьемъ. Родился въ дер. Орѣшково въ 1880 году и образованіе получилъ въ сельской школѣ. Добросовѣстно подготовившись, Александръ Ивановичъ въ 1908 году открылъ свое вышеупомянутое дѣло, которое, благодаря неопредолимой энергіи и рѣдкому трудолюбію владѣльца, въ настоящее время пользуется лучшей репутаціей среди покупателей и имѣетъ крупный годовой оборотъ. Среди покупателей А. И. пользуется огромной популярностью. Москва, Благуша, Николаевск. ул., домъ Кулагиной.

Я. И. Виноградовъ.

Виноградовъ—Яковъ Ивановичъ, владѣлецъ вышивальныхъ и бахромныхъ заведеній и членъ нѣсколькихъ благотворительныхъ обществъ, опытный коммерсантъ. Родился въ 1878 году въ дер. М.-Сытьково и образованіе получилъ домашнее. Прослуживъ въ фирмѣ Мандль 10 лѣтъ и изучивъ дѣло, Яковъ Ивановичъ въ 1909 году открылъ свое вышеупомянутое заведеніе. Благодаря личному труду и энергіи неутомимаго владѣльца, дѣла идутъ отлично и число покупателей значительно увеличилось. Въ дѣлѣ Якову Ивановичу помогаетъ и его энергичная супруга, Анна Ивановна. Москва, Садов.-Сухаревская, домъ 7. Тел. 269-88.

А. Г. Талдыкинъ.

Талдыкинъ — Алексѣй Григорьевичъ, московскій купецъ, владѣлецъ спеціально театральнаго, художественно-костюмернаго производства, родился въ городѣ Орлѣ въ 1864 году, образованіе свое получилъ въ уѣздномъ училищѣ. Купивъ въ 1902 г. у г. Пинягина угасавшее, находившееся въ самомъ плачевномъ состояніи, дѣло, Алексѣй Григорьевичъ, благодаря своимъ познаніямъ по спеціальности купленнаго дѣла, не только поднялъ репутацію фирмы, но и обезпечилъ ей дальнѣйшее развитіе, вложивъ въ дѣло и трудъ, и знанія, и деньги... Въ настоящее время это предпріятіе является самымъ крупнымъ въ Россіи и обслуживаетъ многіе столичные и провинціальные театры. Адресъ: г. Москва, Камергерскій пер., костюмерная г. Талдыкина (домъ Обухова). Телефонъ 113-97.

Андрей Григорьевичъ.

Иванъ Алексѣевичъ.

Константинъ Алексѣевичъ.

Торговый Домъ „Братья и племянники Грибковы“.

Алексѣй Андреевичъ.

Основанная съ 1800 г. фирма первая въ Россіи начала производить бусовостеклянныя издѣлія. Основатели фирмы, Григорій и Алексѣй Терентьевичи Грибковы, начавши дѣло въ малыхъ размѣрахъ, поставили его въ концѣ-концовъ настолько высоко, что на выставкѣ 1882 года получили за свое производство почетный отзывъ. По престарѣлости ихъ въ дѣлахъ фирмы приняли участіе ихъ сыновья — Андрей Григорьевичъ и Иванъ Алексѣевичъ. Послѣ же смерти А. Г. былъ образованъ „Торговый Домъ братьевъ и племянниковъ Грибковыхъ“, и въ число членовъ его вошли Иванъ, Константинъ и Ѳедоръ Алексѣевичи Грибковы и Алексѣй, Михаилъ, Василій и Григорій Андреевичи Грибковы. Благодаря энергіи членовъ Торговаго Дома не только было увеличено бусовое производство, но фирма начала на собственномъ стеклянномъ заводѣ въ 1895 г. производство аптекарскихъ и парфюмерныхъ флаконовъ, а въ 1902 г. вновь была открыта пуговично-агатовая фабрика. За свои производства фирма имѣетъ бронзовую медаль на Нижегородской выставкѣ. Въ настоящее время довѣреннымъ Торговаго Дома состоитъ Алексѣй Васильевичъ Бобылевъ, принимающій участіе въ фирмѣ съ 1887 года.

Ѳедоръ Алексѣевичъ.

Михаилъ Андреевичъ.

Довѣренный Т. Д. Алексѣй Васильевичъ Бобылевъ.

Бр. Цыганковы.

Братья Цыганковы—Максимъ и Михаилъ Матвѣевичи, крестьяне Смоленской губ., владѣльцы первой въ Россіи фирмы спортивныхъ принадлежностей, по выдѣлкѣ неуступающихъ фабрикатамъ извѣстныхъ заграничныхъ иностранныхъ фирмъ. Фирма основана настоящими владѣльцами въ 1906 г. Въ 1910 г. впервые появились на состязаніяхъ ракеты для лаунъ-тенниса русскаго производства М. Цыганкова. Ракетою Цыганкова было выиграно первенство Москвы, первенство Прибалтійскаго края и другіе чемпіонаты. Много упорнаго труда и матеріальныхъ затратъ стоило М. Цыганкову, этому „русскому американцу", добиться хорошихъ результатовъ. Благодаря исключительной любви къ лаунъ-теннису и знанію игры, Цыганковъ, бывшій сторожъ Московскаго Общества Любителей Лаунъ-Тенниса, а затѣмъ тренеръ, сдѣлался фабрикантомъ ракетъ. „Русская ракета" является лучшимъ показателемъ развитія спорта лаунъ-тенниса.

Е. Р. Зазулинъ.

Зазулинъ—Егоръ Родіоновичъ, крестьянинъ Тверской губ., родился въ 1860 г. въ деревнѣ Межевѣ. Переселившись въ Москву и проживъ въ ней около пятнадцати лѣтъ, онъ открываетъ здѣсь небольшую мастерскую по производству билліардовъ и ревностно отдается этому дѣлу. Постоянно изучая и улучшая свое дѣло и будучи тонкимъ знатокомъ билліарднаго производства, Е. Р. Зазулинъ годъ отъ года увеличиваетъ свою мастерскую какъ по количеству рабочихъ, такъ и по разнымъ усовершенствованіямъ, необходимымъ при выработкѣ билліардовъ, и въ скоромъ времени пріобрѣтаетъ большую популярность, какъ первый и лучшій въ Россіи фабрикантъ билліардовъ. Въ послѣднее же время, когда Россія пріобрѣла большія торговыя сношенія съ Западомъ и промышленность ея въ нѣсколько разъ увеличилась, билліардная фабрика Е. Р. Зазулина заняла въ Россіи первое мѣсто и была удостоена высшихъ наградъ. Въ настоящее же время, съ развитіемъ спорта въ Россіи, билліарды Е. Р. Зазулина въ колоссальномъ количествѣ распространились по Россіи и въ скоромъ времени наводнили всѣ уголки ея. За свое билліардное производство и прекрасную постановку дѣла Е. Р. Зазулилъ получилъ слѣдующія награды: большую бр. медаль въ 1896 г. на Всероссійской выставкѣ въ Нижнемъ-Новгородѣ, большую золотую медаль на Всемірной выставкѣ въ Парижѣ, высшую награду—Grand prix, золотой крестъ и дипломъ на Всемірной выставкѣ въ Парижѣ, большую золотую медаль въ 1909 г. въ Ростовѣ-на-Дону и почетный дипломъ въ 1909 г. въ станицѣ Каменской, области Войска Донского.

И. И. Лапинъ.

Лапинъ — Иванъ Ильичъ, московскій 2-ой гильдіи купецъ, владѣлецъ торговли зеленью, консервами и молочными продуктами, родился въ 1854 году и образованіе получилъ домашнее. Въ 1867 году И. И. открылъ свое дѣло, и благодаря личному труду и энергіи довелъ таковое до прекраснаго положенія. Фирма пользуется отличной репутаціей среди потребителей и имѣетъ награды за соленья собственнаго приготовленія. Адресъ: Москва, Охотный рядъ. Телефонъ 267-82 и 17-42.

А. К. Гордѣевъ.

Гордѣевъ — Андрей Карнѣевичъ, происходитъ изъ крѣпостныхъ села Мотыры, Зарайскаго уѣзда, Рязанской губерніи. Покойный отецъ Андрея Карнѣевича въ 1861 великомъ году освобожденія отъ крѣпостной зависимости былъ отпущенъ на волю и надѣленъ четырьмя десятинами земли. Послѣ своей смерти онъ оставилъ жену съ малолѣтними ребятами безъ всякихъ средствъ къ жизни. Старшему Андрею было всего девять лѣтъ, младшему—четыре мѣсяца. Бѣдность доходила до крайности и приходилось побираться по домамъ у добрыхъ людей. Наконецъ, Андрею удалось устроиться пастухомъ къ своему бывшему владѣльцу—помѣщику В. А. Кутузову. Черезъ нѣкоторое время Андрея взяли служить въ господскій домъ и онъ дослуживается до старшаго приказчика, чуть ли не управляющаго. Но это его не удовлетворяетъ. Послѣ двѣнадцатилѣтней службы у своего бывшаго барина, двадцатилѣтній Андрей ушелъ въ Москву и поступилъ на службу къ одному дальнему родственнику, арендующему дешевыя бани. Быстро освоившись съ новымъ дѣломъ, Андрей благодаря своей неутомимой дѣятельности выдвинулся впередъ и постепенно все болѣе и болѣе повышался по своей службѣ.

Долгіе годы прикапливалъ Андрей Карнѣевичъ заработки и, въ концѣ-концовъ, составивъ компанію, самъ началъ заниматься арендой бань. Въ своей кипучей дѣятельности въ Москвѣ Андрей Карнѣевичъ не забылъ родной деревни. Онъ помогаетъ церкви своего прихода, прикупаетъ себѣ землю и разводитъ хозяйство; выводитъ въ люди своего младшаго брата; поддерживаетъ всю свою деревню, предоставляя мѣстной молодежи мѣста у себя на службѣ въ Москвѣ. И вотъ послѣ тридцати лѣтъ пребыванія Андрея Карнѣевича въ Москвѣ онъ первый землевладѣлецъ округа своей деревни. У него до ста десятинъ земли, есть и луга, и лѣса, громадный фруктовый садъ, сельское и молочное хозяйство, да два дѣла въ Москвѣ. До ста человѣкъ изъ окрестныхъ деревень служатъ у него въ Москвѣ.

Еще въ самомъ началѣ своей удачной жизни въ Москвѣ Андрей Карнѣевичъ лелѣялъ одну завѣтную мечту: отблагодарить того великаго человѣка, который, уничтоживъ крѣпостное право, далъ возможность милліонамъ людей свободно развиваться.

Пятнадцать лѣтъ Андрей Карнѣевичъ мечталъ о постановкѣ памятника Царю-Освободителю. И вотъ, 24 іюля 1911 г., Андрей Карнѣевичъ осуществилъ свою мечту и поставилъ на личныя средства памятникъ Царю-Освободителю. Открытіе памятника имѣло мѣсто 24 іюля 1911 года въ селѣ Мотыры, Зарайскаго уѣзда, Рязанской губ. Въ мѣстной церкви Іоанна Богослова были отслужены литургія и панихида по Александрѣ II, и состоялся изъ церкви къ памятнику крестный ходъ. Крестьяне окрестныхъ деревень возложили вѣнки на памятникъ, воздвигнутый на вышкѣ отлогаго холма и царящій надъ всей долиной. Андрей Карнѣевичъ удостоился поднесенія отъ населенія иконы и оцѣнки его дѣятельности, выраженной въ одной изъ произнесенныхъ рѣчей при открытіи памятника: „Когда-то на этомъ холмѣ ты пасъ стадо... Теперь, воздвигнувъ памятникъ, ты пасешь просвѣщеніе. Спасибо тебѣ!..“

Н. А. Адріановъ.

Адріановъ—Никифоръ Алексѣевичъ, домовладѣлецъ и владѣлецъ завода искусственныхъ минеральныхъ водъ, родился въ 1881 г. въ Нижегородской губерніи, образованіе получилъ домашнее. Заводъ свой Н. А. основалъ въ 1904 году въ самыхъ скромныхъ размѣрахъ, но благодаря его личному труду и исключительной работоспособности, дѣло стало расширяться, и въ настоящее время оборотъ завода достигъ 40.000 р., вырабатывая 25.000 ведеръ искусствен. водъ. За отличныя качества водъ заводъ имѣетъ 3 золотыхъ медали на выставкахъ въ Ростовѣ н/Д., въ Криворожьѣ и въ Брюсселѣ. Н. А. очень уважаемъ потребителями и состоитъ членомъ многихъ благотворительныхъ и просвѣтительныхъ обществъ, а также ктиторомъ Воскресенской кладбищенской церкви, членомъ О-ва Взаимнаго Страхованія и членомъ О-ва попеченія о народной трезвости. Адресъ: г. Ново-Николаевскъ, Ядринцовская ул., с. домъ. Тел. 177.

А. И. Дѣдовъ.

Дѣдовъ—Алексѣй Ивановичъ, мѣщанинъ Сергіевскаго Посада, Московской губ., домовладѣлецъ города Москвы. Адресъ: Москва, Срѣтенскій бульваръ, домъ 7.

И. М. Коровинъ.

Коровинъ — Ив. Михайловичъ, петропавловскій купецъ, родился въ Самарской губерніи въ 1846 году и образованіе получилъ домашнее. Фирму основалъ въ 1862 году сперва въ самыхъ скромныхъ размѣрахъ, но энергія, знаніе дѣла и честный, неутомимый трудъ И. М. сдѣлали то, что дѣло стало прогрессировать, кругъ покупателей расширился, и годовой оборотъ фирмы теперь достигъ очень солидной цыфры 600,000 рублей. Спеціальность фирмы — торговля бакалейными, галантерейными, москательными, колоніальными и парфюмерными товарами, находящими себѣ огромный сбытъ среди потребителей. И. М., какъ видный и популярный коммерсантъ, состоитъ 36 лѣтъ гласнымъ Городской Думы, 16 лѣтъ членомъ попечительнаго совѣта женской гимназіи, 18 лѣтъ ктиторомъ соборнаго храма, членомъ учетно-ссуднаго отдѣленія Государственнаго Банка, почетнымъ членомъ Россійскаго Краснаго Креста. И. М. извѣстенъ своей широкой благотворительностью, особенно во время народныхъ бѣдствій, благодаря чему въ 1904 г. И. М. была выражена благодарность за пожертвованія въ пользу флота и въ пользу попечительства о семействахъ воиновъ, павшихъ въ русско-японскую войну. И. М. — кавалеръ многихъ орденовъ, жетоновъ и медалей, а въ 1894 г. имѣлъ счастье отъ имени г. Петропавловска принести вѣрноподданническія поздравленія по случаю бракосочетанія Ихъ Императорскихъ Величествъ. Адресъ: г. Петропавловскъ, Акмол. области, Мостовая, соб. домъ. Тел. 77.

Б. Л. Фуксманъ.

Фуксманъ — Борисъ Леонтьевичъ, владѣлецъ кожевеннаго, мыловареннаго, свѣчного, лосиннаго и пивоваренаго завода, томскій 2-й гильдіи купецъ, членъ Общества Начальнаго Образованія, членъ Томскаго Общества Взаимнаго Кредита, бывшій староста еврейскаго молитвеннаго дома и членъ многихъ просвѣтительныхъ организацій. Родился въ 1851 году и образованіе получилъ домашнее. Свою коммерческую дѣятельность Борисъ Леонтьевичъ началъ съ 13-ти лѣтъ, работая вмѣстѣ съ своимъ братомъ, Ильей Леонтьевичемъ, до 18-ти лѣтъ. Достигнувъ этого возраста, Борисъ Леоньевичъ началъ самостоятельное дѣло, пріобрѣвъ пріиски въ Марьинскэй системѣ. Ликвидировавъ эти пріиски въ началѣ 80-хъ годовъ, Борисъ Леонтьевичъ въ компаніи открылъ 1-й въ г. Томскѣ фарфоровый и фаянсовый заводъ. Въ теченіе 10-ти лѣтъ Борисъ Леонтьевичъ послѣдовательно занимался разработкой и продажей лѣса, разными коммерческими операціями вплоть до 1880 года, въ каковомъ Борисъ Леонтьевичъ открылъ пивоварен. заводъ. Въ 1892 году Борисъ Леонтьевичъ основалъ кожевенный заводъ съ отдѣлами — мыловареннымъ, свѣчнымъ и лосиннымъ, а въ 1907 году фирма была преобразована въ Торговый Домъ „Б. Фуксманъ съ сыномъ Владиміромъ“, подъ каковымъ названіемъ торгуетъ и донынѣ. Интересно отмѣтить, что въ началѣ основанія дѣло было въ незначительныхъ размѣрахъ, при самомъ скромномъ наличномъ капиталѣ, что не помѣшало фирмѣ, несмотря даже на тяжелый 1905 годъ, разорившій массу очень солидныхъ фирмъ, достичь въ настоящее время крупнаго годового оборота, выражающагося солидной цыфрой въ 2.500.000 рублей. За доброкачественную выдѣлку кожъ фирма удостоена слѣдующихъ наградъ: Grand prix, большой золотой и серебряной медалей на выставкѣ въ г. Брюсселѣ въ 1907 году, серебряной и бронзовой въ Нижнемъ-Новгородѣ въ 1896 году, серебряной — на Донско-Кубанской выставкѣ въ 1907 году и большой золотой медалью и почетнымъ дипломомъ на выставкѣ въ г. Барселонѣ въ 1912 году. Гор. Томскъ, Дальне-Ключевская улица, соб. дома и заводы. Тел. 3-97.

В. С. Лобановъ.

Лобановъ—Владиміръ Степановичъ, крупный сибирскій купецъ, родился въ 1885 году въ Пермской губ. Образованіе получилъ домашнее. Фирма основана дядей В. С., Михаиломъ Степановичемъ Лобановымъ, въ девяностыхъ годахъ, и въ началѣ была въ незначительныхъ размѣрахъ Благодаря энергіи и честному труду, дѣла стали постепенно расширяться и въ настоящее время оборотъ фирмы достигаетъ 500.000 руб. въ годъ. Торгуетъ фирма скобяными, бакалейными, мануфактурными, галантерейными, москательными и колоніальными товарами, а также готовымъ платьемъ и обувью. По смерти Мих. Степанов., послѣдовавшей въ 1910 г., все дѣло перешло къ настоящему владѣльцу фирмы, Влад. Степанов. Лобанову. Вл. Ст. состоитъ: ктиторомъ при соборѣ, членомъ правленія вольно-пожарнаго о-ва, членомъ городской училищной комиссіи, членомъ Ольгинскаго пріюта, членомъ комитета Городского Общественнаго банка, тов. предсѣдателя и казначеемъ Комитета по ремонту Канскаго Спасскаго собора, членомъ училищной строительной комиссіи; кромѣ того В. С. принимаетъ посильное участіе въ общественной и частной благотворительности. Магазины имѣются въ г. Канскѣ и выселкѣ Иланскомъ. Адресъ: Канскъ, Енисейской губ., Большая ул. свой домъ.

Д. Ѳ. Разореновъ.

Разореновъ — Дмитрій Ѳедоровичъ, красноярскій купецъ, родился въ 1867 г. во Владимірской губ. и образованіе получилъ домашнее. Фирма основана отцомъ Д. Ѳ., Ѳедоромъ Ефимовичемъ, въ 1881 г., и по смерти Ѳ. Е. въ 1886 перешла къ сыновьямъ его — Алексѣю, Ѳедору и Дмитрію Ѳедоровичамъ Разореновымъ, образовавшимъ въ 1903 г. Торговый Домъ. Въ началѣ фирма была въ незначительныхъ размѣрахъ, но благодаря энергіи и честному труду владѣльцевъ, стала постепенно расширяться и въ настоящее время оборотъ фирмы достигаетъ 250.000 руб. въ годъ. Фирма производитъ торговлю: готовымъ платьемъ, обувью и дорожными вещами. По смерти въ 1905 г. Ѳед. Ѳед. Т./Д. въ 1910 году прекратилъ свое существованіе и за выдѣломъ наслѣдниковъ владѣльцемъ фирмы въ настоящее время является Д. Ѳ. Д. Ѳ. состоитъ и. о. купеческаго старосты по должности товарища его съ 1906 г., членомъ учетнаго комитета красноярскаго отдѣленія Государственнаго и Общественнаго банка, гласнымъ Красноярской городской думы, предсѣдателемъ Попечительнаго Совѣта Бухгалтерскихъ курсовъ Красноярскаго Купеческаго о-ва, членомъ Педагогическаго Совѣта этихъ же курсовъ, членомъ Красноярской училищной комиссіи; кромѣ того Д. Ѳ. состоялъ 9 лѣтъ ктиторомъ Петропавловской церкви села Рыбальскаго. Д. Ѳ. принимаетъ участіе пожертвованіями въ дѣлахъ общественной и частной благотворительности, нуждъ народнаго образованія и общественнаго благоустройства. Исполняя волю покойнаго брата, Д. Ѳ. принималъ участіе въ постройкѣ почлежнаго дома имени покойнаго Ѳ. Ѳ. на сумму 25.000 руб. За отличную усердную дѣятельность въ должности церковнаго старосты Д. Ѳ. получилъ похвальный листъ отъ епископа Енисейскаго Евфимія и адресъ прихожанъ. За таковую же дѣятельность по службѣ Государственнаго банка состоитъ въ числѣ кандидатовъ, представленныхъ къ Высочайшей наградѣ. Адресъ: г. Красноярскъ, Воскресенская ул., д. Телѣгина.

А. И. Дерягинъ.

Дерягинъ—Александръ Ивановичъ, курганскій купецъ, гласный городской думы съ 1901 г., членъ учетнаго комитета при мѣстномъ городскомъ банкѣ, членъ учетныхъ отдѣленій Сибирскаго Торговаго и В.-К. Коммерческаго банковъ, членъ Дамскаго благотворительнаго комитета, членъ Россійскаго о-ва Краснаго Креста. Родился въ 1875 г. и образованіе получилъ среднее. Въ 1854 году фирму основалъ отецъ его, И. И., а въ 1901 г., удалившись на покой, И. И. передалъ дѣло своимъ тремъ сыновьямъ, которые и учредили „Торговый Домъ И. И. Дерягина сыновья", но Алексѣй умеръ въ этомъ же году и во главѣ дѣла сталъ А. И. вмѣстѣ съ младшимъ братомъ Сергѣемъ. Годовой оборотъ фирмы выражается въ суммѣ 550,000 руб. ежегодно, и дѣла процвѣтаютъ, благодаря неутомимому труду экономныхъ хозяевъ, снискавшихъ себѣ всеобщее уваженіе и прекрасную репутацію. А. И.—извѣстный благотворитель. Адресъ: г. Курганъ (Тоб. г.), Троицкая ул., с. домъ. Тел. 20.

Е. Я. Костинъ.

Костинъ—Ефимъ Яковлевичъ, владѣлецъ маслобойнаго, паточнаго, тертыхъ масляныхъ красокъ и кристаллической соды для стирки бѣлья заводовъ. Родился въ 1844 году въ Саратовской губерніи и образованія никакого не получилъ. Имѣя 21 годъ отъ роду, Е. Я. поступилъ въ шорное дѣло къ купцу г. Нагорному и, прослуживъ у него 6 лѣтъ, изучилъ въ совершенствѣ спеціальность. Открывъ затѣмъ свое шорное дѣло, Е. Я. не удовольствовался успѣхомъ задуманнаго и до 1906 года включительно сталъ постепенно открывать слѣдующія предпріятія: мельницу, бакалейное и кондитерское дѣла, которыя въ настоящее время не существуютъ. Благодаря знаніямъ, трудолюбію и энергіи неутомимаго Ефима Яковлевича, всѣ его заводы имѣютъ нынѣ крупные обороты до 1.000.000 р. и пользуются лучшей репутаціей среди солидныхъ покупателей. Въ то же время Е. Я. не избѣгаетъ и общественной дѣятельности и состоитъ гласнымъ рост. н/Д. Думы, а также щедрымъ членомъ благотворительныхъ организацій. Въ дѣлѣ принимаютъ живое участіе два энергичныхъ сына Е. Я.—Степанъ и Василій Ефимовичи.

Р. Р. Вейль.

Вейль—Романъ Романовичъ, великобританскій подданный, родился въ гор. Лондонѣ въ 1864 году и образованіе получилъ въ лондонскомъ средне-учебномъ заведеніи. Въ 1880 году Романъ Романовичъ открылъ въ гор. Москвѣ свое сѣдельное производство, которое, благодаря рѣдкой энергіи, опыту и знаніямъ неутомимаго работника-владѣльца, имѣетъ нынѣ огромный успѣхъ среди многочисленныхъ солидныхъ покупателей. Романъ Романовичъ—членъ Учетнаго Общества Взаимнаго Кредита. За отличную выдѣлку сѣделъ для въ Бозѣ почивающаго Императора Александра III и высокопоставленныхъ Особъ Романъ Романовичъ имѣлъ счастье получить личную Ихъ Императорскихъ Величествъ благодарность. На Интернаціональной выставкѣ въ Италіи, получилъ большую золотую медаль Grand prix за свою собственноручную работу. Москва, Старая Башиловка. Телефонъ 115-05.

И. И Горшковъ.

Горшковъ—Иванъ Ивановичъ, родился въ 1876 году. Владѣлецъ фирмы разныхъ кожевенныхъ товаровъ, которыя имъ и основаны въ 1902 году. Дѣло начато безъ капитала, исключительно на довѣріи крупныхъ фирмъ, и въ настоящее время принимаетъ широкіе размѣры. За свое производство И. И. получилъ большую серебряную медаль на Бессарабской с.-х. выставкѣ и большую золотую на Миллеровской с.-х. выставкѣ. И. И.—членъ Московскаго Сѣвернаго и Учетно-Ссуднаго Обществъ Взаимнаго Кредита. Фирма ведетъ оптово-розничную торговлю въ Москвѣ и провинціи и помѣщается въ Москвѣ: Домниковская, д. 40. Тел. 288-66.

К. И. Горьковъ.

Горьковъ—Константинъ Ивановичъ, владѣлецъ кожевенной торговли, членъ церковно-приходскаго попечительства о бѣдныхъ при ц. Василія Кессарійскаго и кавалеръ 3-хъ медалей. Родился въ 1857 г. въ Оренб. губ. и образованіе получилъ домашнее. Дѣло, которое К. И. основалъ въ 1884 году, благодаря честному и упорному труду неутомимаго хозяина, процвѣтаетъ и пользуется отличной репутаціей многочисленныхъ покупателей, К. И.—щедрый благотворитель. Адресъ: Москва, Зарядье, домъ Купеческаго о-ва. Тел. 98-66.

Я. М. Дементъ.

Дементъ—Яковъ Марковичъ, директоръ-распорядитель „Товарищества М. Дементъ и Сынъ", московскій 1-ой гильдіи купецъ, милліонеръ, добросовѣстный поставщикъ военнаго вѣдомства. Родился въ 1865 году въ Москвѣ и образованіе получилъ домашнее. Фирма, основанная въ 1869 году, имѣетъ кожевенный заводъ и военно-шорно-сѣдельную фабрику и удостоена массы наградъ на всемірныхъ выставкахъ въ Чикаго, Парижѣ, на Всероссійской Выставкѣ въ Н.-Новгородѣ и т. д. Главный пайщикъ фирмы—Яковъ Марковичъ очень любимъ солидными кліентами и очень уважаемъ, какъ коммерсантъ. Москва, Даниловка, с. домъ. Тел. 73-86 и 18-44.

П. П. Гольневъ.

Гольневъ—Петръ Петровичъ, владѣлецъ кожевеннаго дѣла, родился въ 1873 году и образованіе получилъ въ городскомъ Московскомъ училищѣ. 53 года тому назадъ отецъ П. П. основалъ настоящее дѣло, которое въ 1907 году перешло къ П. П. Ставъ руководителемъ отцовскаго дѣла, П. П. своимъ упорнымъ трудомъ добился прекрасныхъ результатовъ, заслуживъ фирмѣ отличную репутацію среди многочисленныхъ заказчиковъ. П. П. пользуется любовью и уваженіемъ служащихъ. Москва, Зарядье, Юхотный рядъ. Тел. 254-97.

П. И. Четкинъ.

Четкинъ—Петръ Ивановичъ, владѣлецъ кожевенной торговли. Родился въ 1866 году въ г. Коломнѣ, образованіе получилъ въ сельской школѣ. Въ 1877 г. П. И. сталъ усердно обучаться кожевенному дѣлу, служа у Тимофеева 20 лѣтъ и, основательно изучивъ дѣло, открылъ въ 1900 г. свою торговлю, которая сразу завоевала себѣ отличное положеніе на кожевенномъ рынкѣ, благодаря знанію дѣла и энергіи П. И. Среди огромной кліентуры фирма пользуется лучшей репутаціей. Адресъ: Москва, Зарядье, Медовый рядъ. Тел. 228-63.

М. Н. Моисеевъ.

Моисеевъ—Мих. Никит., мѣщанинъ г. Козельска, владѣлецъ кожевеннаго дѣла. Родился въ 1865 году и образованіе, спеціальное, получилъ въ кожев. фирмѣ Шавыкина. Въ 1892 г. открылъ безъ всякихъ средствъ свое дѣло, которое, благодаря его энергіи, очень прогрессируетъ. М. Н. очень популяренъ среди заказчиковъ. М. Н. состоитъ членомъ О-ва Взаимнаго Кредита. Адресъ: Москва, Ямская, д. Асалина. Тел. 510-71.

А. Г. Чернавскій.

Чернавскій—Алексѣй Григорьевичъ, владѣлецъ кожевенной торговли, клинскій мѣщанинъ, членъ о-въ хоругвеносцевъ въ г. Клинѣ и въ Большомъ Успенскомъ соборѣ, членъ попечительства о бѣдныхъ Христо-Рождественской церкви. Родился въ 1855 году и образованіе получилъ домашнее. Жизнь А. Г. поучительна: пріѣхавъ въ Москву 14-лѣтнимъ мальчикомъ, онъ поступилъ въ кожевенное дѣло, въ коемъ прослужилъ 17-лѣтъ. Въ 1887 году, почти безъ средствъ, открылъ свое дѣло, которое нынѣ процвѣтаетъ, благодаря исключительному трудолюбію хозяина. Среди покупателей и служащихъ А. Г. пользуется глубокимъ уваженіемъ. Москва, Б.-Бронная, д. 29. Тел. 235-19.

И. И. Малфыгинъ.

Малфыгинъ—Иванъ Ивановичъ, московскій купецъ. Родился въ 1869 году, въ Тверской губ., въ гор. Калязинѣ. Образованіе получилъ домашнее. Фирма основана лично И. И. въ 1906 г. и производитъ розничную торговлю обувью и оптовую—кожевенную. За доброкачественное исполненіе товаровъ фирма удостоилась слѣдующихъ наградъ: б. золотая медаль на Полубояринской сельско-хозяйственной выставкѣ въ 1908 году, б. серебряная медаль въ Ростовѣ-на-Д. въ 1907 г., мал. серебряная медаль на выставкѣ въ Лемзалѣ въ 1908 г. и мал. бронзовая въ Криворожьѣ въ 1908 г. П. И. состоитъ членомъ вспомогательнаго о-ва купеческихъ приказчиковъ въ Москвѣ, членомъ Московскаго О-ва Взаимнаго Кредита, членомъ Коммерческаго О-ва Взаимнаго Кредита въ г. Москвѣ. Фирма находится: Москва, Тверская, 24. Телефонъ 237-61.

А. Н. Галкинъ.

Галкинъ—Адріанъ Николаевичъ, владѣлецъ шорно-сѣдельной торговли и производства. Родился въ 1874 году, въ гор. Юхновѣ (Смол. губ.) и образованіе получилъ домашнее. Въ 1897 году Адріанъ Николаевичъ открылъ свое дѣло, которое, благодаря трудамъ, знаніямъ и энергіи неутомимаго владѣльца, нынѣ пользуется лучшей репутаціей среди многочисленныхъ покупателей и имѣетъ крупный, прогрессирующій годовой оборотъ. Москва, С.-Петербургское шоссе, 21. Тел. 175-35.

М. Г. Трофимовъ.

Трофимовъ—Михаилъ Григорьевичъ, владѣлецъ торговли обувью. Родился въ 1872 году и образованіе получилъ домашнее. Нынѣ дѣла фирмы, основанной отцомъ настоящаго владѣльца, Григоріемъ Трофимовичемъ въ 1886 году, процвѣтаютъ, что объясняется многими причинами. Среди причинъ, помогшихъ фирмѣ стать съ однородными лучшими фирмами на ряду,—трудолюбіе, энергія и необыкновенная настойчивость въ достиженіи своей цѣли со стороны Михаила Григорьевича, ставшаго во главѣ фирмы въ 1902 году. Выучивъ еще при жизни отца свое дѣло и состоя довѣреннымъ до 1902 года, Михаилъ Григорьевичъ успѣлъ настолько расширить и укрѣпить опытъ, что сразу же смогъ фирму повести по пути прогресса и нарощенія капитала. Торговля розничная, исключительно по Москвѣ. Кромѣ того, Михаилъ Григорьевичъ, какъ побочное дѣло, ведетъ оптовую торговлю съ заграницей и продаетъ модели и украшенія для обуви. Адресъ: Москва, Арбатъ, домъ 46. Тел. 183-30.

Я. И. Галкинъ.

Галкинъ—Яковъ Ивановичъ, владѣлецъ заготовочной мастерской мужской и дамской обуви, поставляемой на лучшіе магазины. Дѣло свое основалъ въ 1897 году. Благодаря упорному труду и знанію дѣла, мастерская увеличивается, а бывшіе ученики пооткрывали свои сапожныя заведенія. Завѣдуетъ дѣломъ братъ владѣльца мастерской, который и является однимъ изъ главныхъ сотрудниковъ—Борисъ Ивановичъ Галкинъ. Среди потребителей мастерская пользуется лучшей репутаціей. Москва, Селезневская, д. 44. Тел. 153-58.

А. С. Силаевъ.

Силаевъ — Алексѣй Сергѣевичъ, владѣлецъ ювелирной мастерской. Родился въ 1873 году и образованіе получилъ въ Московскомъ городскомъ училищѣ.

Изучивъ свою спеціальность въ ювелирной мастерской Лапшина и получивъ послѣ экзамена аттестатъ Ремесленной Управы, А. С. съ небольшими средствами открылъ свое маленькое дѣло. Однако, благодаря труду, энергіи, знаніямъ и честному отношенію къ покупателямъ, дѣло развивается, и нынѣ, пользуясь исключительной популярностью среди покупателей, имѣетъ крупные годовые обороты. 4 года А. С. имѣлъ дѣло сперва въ гор. Владивостокѣ, имѣя лишь мастерскую и въ гор. Псковѣ 10 лѣтъ магазинъ и при немъ мастерскую.

Въ данное время дѣло исключительно оптовое, переведено въ Москву и производитъ выработку ювелирныхъ издѣлій, что же касается до драгоцѣнныхъ камней, то таковые пріобрѣтаются за границей, на Уралѣ и т. д. Рисунки для камней исполняются спеціалистами-художниками какъ за границей, такъ и мѣстными. Большое производство по личнымъ рисункамъ.

А. С. пользуется глубокимъ уваженіемъ за отзывчивость и доброе сердце.

Москва, Лѣсная, д. 6. Тел. 1-41-67.

Фотографъ Б. А. Эрдманъ въ Саратовѣ.

Эрдманъ — Борисъ Андреевичъ. Родился въ 1866 году въ городѣ Моршанскѣ, Тамб. губ. Окончилъ курсъ въ Борисоглѣбскомъ уѣздномъ училищѣ въ 1879 году, а 1881 г. держалъ экзаменъ за шесть классовъ при Тамбовской гимназіи. Въ этомъ же году началъ работать въ фотографіи отца въ городѣ Борисоглѣбскѣ. Подъ руководствомъ отца проработалъ 5 лѣтъ, а съ 1886 года по 1894 годъ работалъ при фотографіи, въ разныхъ городахъ Россіи (въ Воронежѣ, Харьковѣ и др.), а также и за границей. Въ 1894 году открылъ вмѣстѣ съ братомъ фотографію въ г. Царицынѣ-на-Волгѣ „подъ фирмою Бр. Эрдманъ“, которая существуетъ и до сихъ поръ. Съ 1901 года по 1911 г. имѣлъ фотографію въ городѣ Орлѣ, а съ 1912 г. и по настоящее время имѣетъ фотографію въ городѣ Саратовѣ.

Въ бытность фотографомъ въ городѣ Орлѣ имѣлъ счастье работать на Его Императорское Высочество Великаго Князя Михаила Александровича. Былъ удостоенъ слѣдующими Высочайшими наградами: въ 1901 г. отъ Его Импер. Высоч. Вел. Кн. Мих. Александр. золотой булавкою съ драгоц. камнями; въ 1905 г. за разныя групповыя снимки съ Высочайшею Особою Его Императорскаго Величества Государя Императора во время Высоч. пребыванія въ городѣ Орлѣ, — золотою булавкою съ изображеніемъ герба съ драгоцѣнными камнями; въ томъ же году отъ Великой Княгини Елизаветы Федоровны и Вел. Князя Сергѣя Александровича золотой перстень съ драгоцѣнными камнями; въ 1906 г. отъ Вел. Кн. Елизаветы Федоровны золотая булавка съ Ея вензелемъ и драгоцѣнными камнями, въ 1909 году за снимки Полтавскихъ торжествъ — золотыя запонки съ изображеніемъ государственнаго герба съ драгоцѣнными камнями, и Б. А. была объявлена особая Монаршая благодарность за преподнесенный Государю Императору снимокъ съ фуражки и палки Петра I; въ 1910 году отъ Велик. Княгини Ольги Александровны — золотая булавка съ вензелемъ и драгоцѣнными камнями, и отъ Великаго Князя Мих. Александровича — золотыя запонки съ вензелевымъ изображеніемъ и драгоцѣнными камнями.

За работу въ городѣ Орлѣ, а также и въ Брасовѣ на Его Императорское Высоч. Вел. Князя Мих. Александровича въ теченіе 10-ти лѣтъ по Высочайшему соизволенію позволено на вывѣскѣ именоваться фотографомъ Его Импер. Выс. Вел. Князя Мих. Александровича „за работу для Его Импер. Высочества“.

Въ бытность Б. А. фотографомъ въ гор. Орлѣ, до переѣзда въ Саратовъ, въ продолженіе десяти лѣтъ также работалъ на тюремное вѣдомство, за что получилъ слѣдующія Высоч. награды: серебряную медаль на Анненской лентѣ и большую серебряную медаль на Владимирской лентѣ. Адресъ: Саратовъ, Нѣмецкая ул., д. Юрьева.

П. Д. Ауэръ.

Ауэръ — Прохоръ Дмитріевичъ, владѣлецъ знаменитой галлереи картинъ. Родился въ 1871 году въ Финляндіи и первоначальное образованіе получилъ въ Финляндской народной школѣ и въ русскомъ реальномъ училищѣ. Сильная любовь къ искусству привела его въ 1889 году, вопреки волѣ родителей, въ Гельсингфорсъ, въ школу рисованія „Атенеумъ“. Окончивъ школу, П. Д. занимался въ Финляндіи и въ Валаамскомъ монастырѣ (по протекціи митрополита Антонія) расписываніемъ церковной стѣнной живописи въ монастырѣ подъ руководствомъ отца Луки. Въ 1895 г. П. Д. пріѣхалъ въ С.-Петербургъ, желая поступить въ академію художествъ, но строгія требованія устава не позволили ему осуществить мечту. Первые годы въ С.-Петербургѣ П. Д. занимался писаніемъ 1) всевозможныхъ портретовъ по заказу и 2) писаніемъ морскихъ береговъ, подъ руководствомъ профессоровъ Л. Ф. Лагоріо и А. И. Куинджи. Въ 1898 году П. Д. открылъ спеціальную торговлю картинами, 1905 году П. Д. впервые организовалъ безпартійную осеннюю ежегодную выставку картинъ а въ 1908 году П. Д. устроилъ періодическую выставку картинъ старой и новой школы. С.-Петербургъ, Николаевская, 14.

И. В. Тереза.

Тереза — Иванъ Васильевичъ, владѣлецъ крупной иконостасной фабрики, потомственный почетный гражданинъ, выдающійся общественный дѣятель, щедрый жертвователь и кавалеръ иностранныхъ и русскихъ орденовъ до св. Анны 2-й степени включительно. Родился въ Малороссіи и, по окончаніи образованія, посвятилъ себя коммерческому дѣлу. Благодаря трудамъ опытнаго Ивана Васильевича, дѣла фирмы идутъ отлично и покупатели, зная добросовѣстность владѣльца, ежегодно увеличиваются въ своемъ количествѣ, увеличивая, въ свою очередь, обороты фирмы. И. В. состоитъ поставщикомъ двора Его Величества Короля Черногорскаго Николая I. Однако, Иванъ Васильевичъ, какъ богато одаренный, глубоко интеллигентный человѣкъ, немало силъ, времени и средствъ отдаетъ и общественный дѣятельности, о которой можно судить хотя бы по тому колоссальному списку организацій, въ коихъ принимаетъ живѣйшее участіе самъ Иванъ Васильевичъ. Такъ, напр., Иванъ Васильевичъ состоитъ энергичнымъ и ревностнымъ пожизненнымъ дѣйствительнымъ членомъ Императорскаго Россійскаго О-ва спасанія на водахъ, почетнымъ членомъ Московскаго Совѣта Дѣтскихъ Пріютовъ (съ правомъ на мундиръ VI класса Вѣдомства Императрицы Маріи), непремѣннымъ членомъ Александро-Маріинскаго пріюта для беззащитныхъ дѣтей г. Москвы, пожизненнымъ членомъ 4-го разряда о-ва возстановленія православнаго христіанства между иновѣрцами на Кавказѣ, за что удостоенъ знака св. Нины 4 степени, членомъ-жертвователемъ Елисаветинскаго Благотворительнаго о-ва, пожизненнымъ дѣйствительнымъ членомъ православнаго Свято-Богородицкаго братства съ правомъ имѣть знакъ 1 ст. и т. д., заслуживъ безпримѣрнымъ служеніемъ въ пользу обездоленнаго человѣка Высочайшую благодарность, благословеніе Святѣйшаго Синода, а также искреннее уваженіе и сердечную любовь въ общественныхъ кругахъ, почтившихъ своего ревностнаго члена подношеніемъ многочисленныхъ жетоновъ, знаковъ и т. д. За свои заслуги И. В. на разныхъ поприщахъ жизни имѣетъ ордена до св. Анны 2-й степени, а также черногорскій орденъ св. Даніила 3 и 4 степени, сербскій орденъ св. Саввы 3 степени, Шаха Персидскаго Льва и Солнца; Фирма Пв. Вас. неоднократно участвовала на русскихъ и иностранныхъ выставкахъ, за что имѣетъ почетные отзывы и медали за изобрѣтеніе аппарата для рисованія. На Всеросс. Московской выставкѣ получилъ почетный отзывъ и денежную премію. За подношеніе стола и стула художественной мозаичной работы Ихъ Императорскимъ Высочествамъ Вел. Кн. Сергѣю Александровичу и Елизаветѣ Ѳеодоровнѣ удостоился получить подарокъ въ видѣ перстня, украшеннаго брилліантами. Москва: Сущево, Камеръ-Коллежскій валъ, соб. домъ.

К. А. Михаэль.

Михаэль — Карлъ Августовичъ, помощникъ главнаго мастера фабрики игральныхъ картъ Вѣдомства Учрежд. Императрицы Маріи, личный почетный гражданинъ. Родился въ 1859 году въ Берлинѣ, образованіе получилъ тамъ же. Въ 1899 г. поступилъ въ Вѣдомство Учрежд. Императрицы Маріи на фабрику игральныхъ картъ Императорскаго Воспитательнаго Дома, гдѣ и служитъ до настоящаго времени, проявляя энергію и творческій духъ: такъ, при его содѣйствіи были приготовлены особыя изящныя игральныя карты русскаго и французскаго образца. Карты указанной фабрики игральныхъ картъ участвовали на многихъ выставкахъ даже въ Чикаго и удостоены медалей и наградъ. Карлъ Августовичъ принимаетъ участіе въ благотворительной и общественной жизни. Въ настоящее время Карлъ Августовичъ состоитъ членомъ Евангелическаго Лютеранскаго Общества св. Петра и Павла. Адресъ: Шлиссельб. проспектъ, С.-Петерб. губ., село Александровское, карточная фабрика.

Е. Т. Коноваловъ.

Коноваловъ — Евфимій Тимофеевичъ, потомственный почетный гражданинъ, канскій купецъ, крупный сибирскій коммерсантъ. Родился въ 1850 г. въ гор. Симбирскѣ и образованіе получилъ домашнее. Фирма была основана Е. Т. въ 1863 г. въ незначительныхъ размѣрахъ, однако, благодаря энергіи и честному труду владѣльца, стала постепенно расширяться и въ настоящее время ея оборотъ достигаетъ 30.000 руб. въ годъ. Фирма производитъ торговлю канцелярскими и писчебумажными товарами и владѣетъ типографіей. Е. Т. состоитъ: директоромъ Канскаго тюремнаго отдѣленія 35 лѣтъ, ктиторомъ при церквахъ тюремной и выстроенныхъ на собственныя средства, членомъ Вѣдомства Учрежденій Императрицы Маріи, членомъ о-ва хоругвеносцевъ при храмѣ Христа Спасителя, почетнымъ членомъ Императорскаго Палестинскаго о-ва (пожертв. 5.000 руб.), членомъ Императ. о-ва спасанія на водахъ и членомъ вольно-пожарнаго о-ва. Е. Т. состоялъ: Гласнымъ Городской Думы, попечителемъ церковно-приходской школы въ селѣ Перевозинскомъ, выстроенной на средства Е. Т. Кромѣ того, Е. Т. состоялъ въ охранѣ Ихъ Величествъ во время священнаго коронованія, а также принимаетъ посильное участіе въ дѣлахъ общественной и частной благотворительности, жертвуя много для народнаго образованія. За постройку церкви Е. Т. Высочайше удостоенъ ордена св. Анны 3-й ст., св. Станислава 2-й ст., возведенъ въ потомственное почетное гражданство. Кромѣ того Е. Т. удостоенъ бол. медалей. Адресъ: Канскъ (Енисейской губ.), Соборная ул., соб. домъ.

П. П. Нестраховъ.

Нестраховъ — Петръ Павловичъ, владѣлецъ крупнаго типо-литографскаго дѣла. Родился въ 1860-омъ году въ гор. Гжатскѣ и образованіе получилъ домашнее. Изучивъ механическое производство у спеціалистовъ, П. П. въ 1891-омъ году открылъ собственную механическую мастерскую по типо-литографскому производству. Благодаря изученію производства въ Университетской типографіи, громадному опыту и трудолюбію даровитаго владѣльца, дѣло съ каждымъ годомъ развивается и имѣетъ огромную клиентуру среди московскихъ и провинціальныхъ типографій. За качество же производства фирма удостоена на Доно-Кубанско-Терской выставкѣ большой бронзовой медали. П. П.—членъ добровольной охраны Ихъ Величествъ, за что въ 1896-омъ году Высочайше пожалованъ серебряной медалью. Среди всѣхъ знающихъ его, П. П. пользуется глубокимъ уваженіемъ за отзывчивое и доброе сердце. Въ данное время дѣло ведетъ наслѣдникъ его, Сергѣй Петровичъ Нестраховъ, такъ же спеціалистъ по типо-литографскому дѣлу, получившій техническое образованіе и практику въ Германіи ($3^1/_2$ года). Москва, Б. Грузинская, д. 18, кв. 8/9. Тел. 2-05-05.

П. Г. Елисѣевъ.

Елисѣевъ—Петръ Григорьевичъ, крупный фабрикантъ, с.-петербургскій купецъ. Родился въ 1862 г. въ Тверской губ. и образованіе получилъ домашнее. Пріѣхавъ въ столицу 10-лѣтнимъ мальчикомъ, П. Г. былъ опредѣленъ ученикомъ въ картонажную мастерскую, гдѣ и былъ ученикомъ до 1873 г. По окончаніи ученія былъ мастеромъ до 1890 г., а въ 1890 г. П. Г. открылъ свою картонажную фабрику, которая, благодаря его труду и энергіи, отлично существуетъ и въ настоящее время. При организаціи 4-го Спб. Общества Взаимнаго Кредита, П. Г. былъ учредителемъ и былъ избранъ членомъ Правленія, пробывъ таковымъ болѣе пяти лѣтъ. Будучи первымъ организаторомъ и учредителемъ при открытіи Общества Взаимнаго Кредита с.-петербургскихъ ремесленниковъ, П. Г. былъ избранъ здѣсь Предсѣдателемъ Правленія, каковымъ состоитъ и въ данное время. С.-Петербургъ, Торговая, с. домъ. Тел. 277-99.

И. И. Крыловъ стар.

Крыловъ стар.—Иванъ Ивановичъ, потомственный почетный гражданинъ, извѣстный коммерсантъ, благотворитель. Родился въ 1859 году въ Олонецкой губ. Образованіе получилъ домашнее. Бросивъ по болѣзни свою писчебумажную фабрику, И. И. всецѣло отдался дѣлу благотворительности; имъ выстроена въ 1889 году на своей родинѣ въ д. Деригузовой (Олон. губ.) часовня св. кн. Владиміра въ память 900-лѣтія крещенія Руси, къ которой ежегодно 15 іюля совершается торжественно крестный ходъ за $1^1/_2$ вер. изъ церкви, сдѣлалъ существенныя пожертвованія для каменнаго Богоявленскаго храма, въ которомъ прослужилъ 9 лѣтъ церковнымъ старостой. Въ 1899 г. сгорѣлъ весь Шунгскій погостъ вмѣстѣ съ 2 храмами; черезъ годъ И. И. на свои средства построилъ храмъ во имя Благовѣщенія Пресвятой Богородицы. Въ 1909 году имъ была построена богадѣльня въ с. Шунгѣ и обезпечена капиталомъ, на который призрѣваются безпріютн. и обездолен. престарѣл. 15 челов. Въ настоящее время Ив. Ив. строитъ большое 2-этажное зданіе въ память 300-лѣтія Царствованія Дома Романовыхъ въ г. Повѣнцѣ, которое вмѣстѣ съ землею 500 кв. саж. жертвуетъ для пріюта идіотовъ и эпилепт. во имя Царицы Небесной. С.-Петербургъ, Б. Спасская, ул., соб. д. 51/2.

Торг. Домъ „Бр. Каримовы".

Торговый домъ „Братья Каримовы"— образовался изъ фирмы, основанной въ 1874 г. Мухамедзяномъ Мингазетдиновичемъ Каримовымъ, при участіи 2-хъ братьевъ—Шарифзяна и Хасана Мингазетдиновичей Каримовыхъ. Дѣла пошли хорошо, и въ 1894 г. были открыты типографія и словолитня, приводимыя въ дѣйствіе первоначально нефтянымъ, а съ 1908 г. электрическимъ двигателемъ, при чемъ фирма основала собственную электрическую станцію. Типографія, оборудованная новѣйшими машинами и аппаратами, привлекла солидную клієнтуру, и за качество производства книгопечатныхъ издѣлій фирма удостоилась получить на выставкѣ въ Парижѣ Grand prix, а въ Лондонѣ, въ Брюсселѣ большія золотыя медали и большую золотую медаль за выставку въ Неаполѣ (Италія) въ 1912 г. Въ 1898 г. былъ учрежденъ Торговый Домъ подъ фирмою „Бр. Каримовы", который, благодаря энергіи, предпріимчивости и дружной работѣ всѣхъ членовъ Дома, настолько развился, что пришлось открыть отдѣленія въ 1900 г. въ Оренбургѣ, а въ 1903 г. въ г. Уфѣ. Гор. Казань.

И. Н. Харитоновъ.

Харитоновъ—Иванъ Николаевичъ, личный почетный гражданинъ, владѣлецъ типографіи, литографіи, словолитни и переплетной въ гор. Казани, **изобрѣтатель прямыхъ и новыхъ рукописныхъ арабскихъ шрифтовъ.** Родился 20 іюня 1859 г. въ Казани; окончивъ курсъ въ Михайловскомъ приходскомъ училищѣ въ 1869 г., И. Н. въ томъ же году поступилъ въ типографію Императорскаго Казанскаго университета, въ которой проработалъ 12 лѣтъ наборщикомъ; затѣмъ И. Н. перешелъ въ типографію Губ. Правленія. Въ 1896 г. И. Н. открылъ свою типографію при 7 рабочихъ, въ настоящее же время рабочихъ около 140 человѣкъ. За качества работъ И. Н. награжденъ на выставкахъ высшими наградами. 6 декабря 1911 года И. Н. Высочайше удостоенъ личнаго почетнаго гражданства за полезную дѣятельность и особые труды. Казань, Казанская ул., с. домъ.

Г. Э. Вицманъ.

Вицманъ—Георгій Эдуардовичъ, одесскій купецъ, владѣлецъ склада фортепіано въ Одессѣ. Родился въ 1871 г. въ Одессѣ. Образованіе получилъ въ Одесской гимназіи. Въ 1892 г. вступилъ въ дѣло своего отца, владѣвшаго складомъ фортепіано, учрежденнаго еще въ 1856 г. дядей Г. Э. Г. Э. въ совершенствѣ изучилъ техническую часть дѣла и получилъ дипломъ фортепіаннаго мастера. Въ 1902 г., по смерти отца, дѣло перешло въ собственность Г. Э., и ежегодно развиваясь подъ личнымъ наблюденіемъ Г. Э., въ настоящее время значительно расширило свой оборотъ. Г. Э. имѣетъ представительство лучшихъ фортепіанныхъ фирмъ, какъ-то: „Стейнвей С-ья въ Нью-Іоркѣ", „Шидмайеръ въ Штутгардтѣ", „Гротріанъ-Штейнвегъ" въ Брауншвейгѣ и многихъ другихъ заграничныхъ и русскихъ фирмъ. Г. Э. не чуждъ и общественной дѣятельности: состоитъ въ правленіяхъ нѣкоторыхъ обществъ, въ иныхъ обществахъ состоитъ пожизненнымъ, а въ иныхъ дѣйствительнымъ членомъ.

А. Г. Густавсонъ.

Густавсонъ—Антонъ Густавовичъ, шведскій подданный, владѣлецъ нотнаго магазина въ г. Одессѣ. Родился въ 1856 г. и образованіе получилъ въ реальномъ училищѣ св. Павла. Основавъ дѣло въ 1896 г., А. Г. довелъ дѣло до перваго мѣста на югѣ Россіи. А. Г.—членъ правленія общества тружениковъ музыкальныхъ дѣятелей въ г. Одессѣ и пользуется лучшей репутаціей среди покупателей. Адресъ: Одесса, Дерибасовская, 20.

Н. Э. Цубе.

Цубе—Николай Эдуардовичъ, владѣлецъ граверно-ювелирнаго дѣла. Родился въ 1875 году въ г. Одессѣ и свое граверно-ювелирное дѣло изучилъ на фабрикѣ Мюльброннеръ, а затѣмъ 11 лѣтъ практиковалъ въ одной изъ одесскихъ граверно-мастерскихъ. Послѣ такой тщательной подготовки, Н. Э. рѣшилъ въ 1905 году открыть свое дѣло, которое нынѣ, спустя 7 лѣтъ, заслужило хорошую репутацію среди многочисленныхъ покупателей. Причина рѣдкой популярности—изящное, художественное исполненіе работъ. У Н. Э. въ мастерской имѣются новѣйшія машины и работаетъ 15 человѣкъ рабочихъ. Адресъ: Одесса, Дерибасовская, 18.

Г. Я. Шенбергъ.

Шенбергъ—Германъ Яковлевичъ, владѣлецъ прекраснаго гравернаго заведенія и писчебумажнаго магазина. Родился въ гор. Митавѣ въ 1846 году и образованіе получилъ домашнее. Изучивъ свою спеціальность, Г. Я. въ 1874 году открылъ свое вышеупомянутое дѣло, которое, благодаря труду и энергіи самого Г. Я. и его неутомимой супруги Августы Александровны, развивается и улучшается. Г. Я., участвуя въ нѣсколькихъ благотворительныхъ и просвѣтительныхъ организаціяхъ, заслужилъ глубокое уваженіе какъ въ обществѣ, такъ и среди коммерсантовъ. Харьковъ, Московская ул., д. 9.

Г. У. Марголисъ.

Марголисъ—Гершонъ Урьевичъ, часовыхъ дѣлъ мастеръ, мѣщанинъ г. Вильно. Родился въ 1863 году. Образованія не получилъ. Часовому дѣлу обучался въ г. Вильно у мастера Клячко. Въ 1887 году съ цѣлью пополнить знанія въ области часового дѣла, Г. У. побывалъ въ Парижѣ, Швейцаріи, Берлинѣ, Амстердамѣ и Бельгіи. Г. У. принимаетъ въ починку часы всевозможныхъ сложныхъ конструкцій, а также исправленіе золотыхъ и серебряныхъ вещей. Благодаря добросовѣстному отношенію къ дѣлу, знанію, и аккуратному выполненію заказовъ, Г. У. пользуется уваженіемъ и дѣла мастерской расширяются. Шлиссельбург. просп., с. Александровское, д. 39.

М. М. Лившицъ.

Лившицъ—М. М., владѣлецъ фабрики холодильныхъ шкафовъ и мраморныхъ умывальниковъ. Родился въ г. Одессѣ въ 1854 г., а въ 1900 г., послѣ добросовѣстныхъ и энергичныхъ приготовленій, открылъ свое дѣло. Сперва дѣла шли въ скромныхъ размѣрахъ, но, благодаря неустанному труду и наблюденію М. М., дѣло стало прогрессировать, увеличились годовой оборотъ и число покупателей, за производство же фирма награждена на Одесской с.-х. и ф.-з. выставкѣ серебряной медалью.

И.-С. Пузнескій.

Пузнескій—Иванъ-Семарей. Родился въ городѣ Варшавѣ въ 1859 г. 26 декабря и образованіе получилъ начальное. Въ 7 лѣтнемъ возрастѣ, оставшись круглымъ сиротой, И. С. поступилъ на фабрику, гдѣ изучилъ плотничное ремесло; 12 лѣтъ отъ роду И. С., работая плотникомъ, поступилъ въ строительное дѣло, до 16 лѣтъ работалъ каменотесомъ при постройкахъ церквей, съ 16 до 21 года учился мраморному искусству. Отбывъ воинскую повинность къ 28 годамъ въ г. Архангельскѣ, вернулся въ Варшаву, а въ 1889 году пріѣхалъ въ Ростовъ-на-Дону и основалъ свою фирму мраморнаго производства: иконостасовъ, памятниковъ и прочихъ мраморныхъ издѣлій. Въ 1894 году въ Кисловодскѣ перестраивалъ источникъ Нарзанъ и на другихъ Кавказскихъ минеральныхъ группахъ по подряду производилъ другія большія мраморныя работы. Во многихъ станицахъ Кавказа устраивалъ въ церквахъ мраморные иконостасы. Благодаря его энергіи, фирма И. С. далеко извѣстна на Кавказѣ, по Волгѣ и на Дону. Принимаетъ участіе въ нѣкоторыхъ благотворительныхъ учрежденіяхъ.

В. В. Шлемовъ.

Шлемовъ — Веніаминъ Владиміровичъ, владѣлецъ Торговаго Дома „В. Шлемовъ", являющагося въ данное время однимъ изъ крупнѣйшихъ мебельныхъ дѣлъ на югѣ Россіи. Своимъ успѣхомъ фирма всецѣло обязана піонеру этого дѣла—энергичному, трудолюбивому и опытному Веніамину Владиміровичу. Издѣлія фирмы обслуживаютъ городъ Одессу, Крымъ, Кавказъ, Закавказье, а также Бессарабскую, Херсонскую и Таврическую губерніи. Среди солидныхъ и многочисленныхъ покупателей фирма пользуется лучшей репутаціей. Одесса, Ришельевская, 21. Телеф. 27-90.

П. Ф. Шиперко.

Шиперко — Павелъ Фердинандовичъ, почетный членъ Екатерининскаго Попечительства Вѣдомства Учрежденій Императрицы Маріи, коллежскій регистраторъ, дѣйствительный членъ русскаго гимнастическаго о-ва „Соколъ I“, членъ церк. Ермол. попечительства, членъ городского попечительства о бѣдныхъ Прѣсн. части 2 й 3 уч., учредитель родительскаго клуба при новой школѣ Свентицкой, учредитель о-ва любителей велосипедной ѣзды и конькобѣжнаго спорта, преемникъ фирмы „А. Ф. Шиперко“. Родился въ 1875 году въ гор. Москвѣ. Образованіе П. Ф. получилъ въ Московской I прогимназіи, кончилъ Воронежскую гимназію и въ 1895 г. поступилъ въ Моск. университетъ на медиц. факультетъ. Въ 1869 г. основано дѣло, и П. Ф., ставшій во главѣ таковаго въ 1901 г., неутомимо развивалъ раіонъ его дѣятельности. Спеціальность фирмы — перевозка, упаковка, пріемъ вещей на храненіе, перевозка багажа и грузовъ большой скорости съ Сѣверной ж. д. на всѣ въ Москвѣ находящіеся вокзалы и обтяжка колесъ холоднымъ способомъ желѣзной шиной. Фирма удостоена: большой серебряной медали въ 1873 г. на Политех. выставкѣ, похвальнаго отзыва на Нижегород. выставкѣ въ 1896 г. и большой серебряной медали въ 1904 году за колеса на Острогожской выставкѣ. П. Ф. награжденъ нагруднымъ знакомъ и медалью „Краснаго Креста“ за сотрудничество въ японскую кампанію при Особомъ Комитетѣ Ея Императорскаго Высочества Великой Княгини Елизаветы Феодоровны и за перевозку (безвозмездную) раненыхъ. Москва, Вл.-Долгоруковская, соб. домъ. Телефоны: 5-15, 38-89 и 2-58-63.

И. М. Гринбергъ.

Гринбергъ — Иванъ Михайловичъ, совладѣлецъ мебельной фирмы. Родился въ г. Одессѣ въ 1888 году. Получивъ первоначальное образованіе въ Одесскомъ коммерческомъ Имени Императора Николая I-го училищѣ, которое окончилъ со званіемъ почетнаго гражданина, И. М. продолжалъ таковое въ Дармштадтскомъ политехникумѣ по архитектурному отдѣлу и въ Льежскомъ политехникумѣ, гдѣ изучалъ коммерческія науки. По окончаніи образованія, И. М. вступилъ въ первую на югѣ Россіи мебельную фирму своего отца, гдѣ является руководителемъ всего дѣла. Увлекаясь сценой и посвящая все свободное время драматическому искусству (до вступленія въ дѣло отца), И. М. и понынѣ сохранилъ извѣстность серьезнаго любителя драматическаго творчества и владѣльца довольно крупной библіотеки драматической литературы. И. М. числится также въ ряду спортсменовъ г. Одессы. Г. Одесса.

Е. Р. Циммерманъ.

Циммерманъ — Евгеній Романовичъ, потомственный почетный гражданинъ, владѣлецъ шорно-сѣдельной и экипажной торговли, удостоенной многихъ наградъ. Родился въ гор. Москвѣ 1880 году и образованіе получилъ въ реальномъ училищѣ св. Михаила. Въ 1908 году Евгеній Романовичъ открылъ свой вышеупомянутый Торговый Домъ „Е. Циммерманъ и К°.“ Благодаря добросовѣстному отношенію къ дѣлу, знаніямъ и трудолюбію владѣльца, Торговый Домъ сталъ прогрессировать, годовой оборотъ сталъ увеличиваться, и нынѣ заслужилъ прекрасную репутацію среди солидныхъ и многочисленныхъ покупателей. Участвуя на многихъ выставкахъ въ Россіи, фирма удостоилась наградъ: 4-хъ золотыхъ медалей, 1-ой серебряной медали, диплома и почетныхъ отзывовъ. Среди покупателей Е. Р. пользуется глубокимъ уваженіемъ. Адресъ: Москва, Лѣвое С.-Петербургское шоссе, 21. Тел. 83-77.

Ф. Г. Коломинъ.

Коломинъ — Федоръ Георгіевичъ, владѣлецъ шорной торговли, членъ Московскаго Общества Взаимнаго Кредита, родился въ 1870 году и образованіе получилъ домашнее. Изучивъ дѣло, въ 1899 году Федоръ Георгіевичъ открылъ вышеупомянутую торговлю, которая, благодаря энергіи и работѣ владѣльца, нынѣ прогрессируетъ и пользуется лучшей репутаціей среди солидныхъ и многочисленныхъ покупателей. За качество и производства фирма имѣетъ: почетный крестъ Grand prix, двѣ большихъ золотыхъ и одну серебряную медали. Москва, Ср. Тор. ряды. Телеф. 46-48.

П. Ф. Кузнецовъ.

Кузнецовъ — Павелъ Федоровичъ, владѣлецъ шорно-сѣдельной торговли, основанной въ 1817 году дѣдомъ настоящаго владѣльца, членъ приходскаго попечительства при церкви Василія Кессарійскаго. Родился въ 1858 году въ гор. Москвѣ и образованіе получилъ домашнее. Изучивъ дѣло, Павелъ Федоровичъ сталъ во главѣ фирмы, заслуживъ лучшую репутацію среди солидныхъ и многочисленныхъ клiентовъ добросовѣстнымъ отношеніемъ къ дѣлу. Павелъ Федоровичъ любимъ служащими за гуманное къ нимъ отношеніе. Москва, 1-я Тверская-Ямская, д. 65. Тел. 106-48.

Г. С. Волкъ.

Волкъ—Григорій Самсоновичъ, московскій купецъ, учредитель и владѣлецъ Торговаго дома „Г. Волкъ и К°“, военно-шорно-сѣдельной и аммуничной фабрики, кожевеннаго завода и оптово-шорной торговли. Родился въ 1858 г. въ Рязани. Образованіе получилъ домашнее. Въ 1900 году Григорій Самсоновичъ со скромнымъ капиталомъ основываетъ дѣло, которое нынѣ, благодаря его личной предпріимчивости и энергіи, развилось въ грандіозное процвѣтающее предпріятіе. Основанный имъ торговый домъ является однимъ изъ крупнѣйшихъ поставщиковъ русской арміи, Восточно-Китайской жел. дороги и многихъ другихъ казенныхъ учрежденій Россіи. Управляемый Григоріемъ Самсоновичемъ торговый домъ „Г. Волкъ и К°“ заслужилъ много лестныхъ отзывовъ, Grand prix, наивысшихъ наградъ и золотыхъ медалей на русскихъ и иностранныхъ выставкахъ. Непосредственно руководя фирмой, Григорій Самсоновичъ находитъ возможность участвовать во многихъ общественныхъ учрежденіяхъ. Москва, Садовники соб. д. Тел. 10-55, 66-16, 61-01, 106-17.

В. И. Храповъ.

Храповъ—Василій Ивановичъ, родился въ 1863 году. Мѣщанинъ г. Коломны. Владѣлецъ шорной торговли, которая основана имъ въ 1907 году. Спеціальныя свои познанія въ этомъ дѣлѣ В. И. получилъ на службѣ въ разныхъ фирмахъ. Фирма его на русскихъ и иностранныхъ выставкахъ удостоена высшихъ наградъ. В. И. началъ свое дѣло съ маленькаго капитала и постепенно увеличилъ производство. Фирма находится въ Москвѣ: Москворѣцкая, д. Татарникова, Тел. 166-93.

И. А. Путинцевъ.

Путинцевъ—Иванъ Алексѣевичъ, владѣлецъ кожевеннаго завода, родился въ 1859 году, въ Вятской губ., образованіе получилъ домашнее. Фирму И. А. основалъ лично въ 1881 г. въ незначительныхъ размѣрахъ, но, благодаря энергіи и честному труду, фирма стала постепенно расширяться и въ настоящее время ея оборотъ достигаетъ 100.000 руб. въ годъ. И. А. состоитъ членомъ Ново-Николаевскаго отдѣленія Государственнаго банка, Русскаго для внѣшней торговли банка, Сибирскаго банка, Русско-Азіатскаго банка, состоялъ 6 лѣтъ ктиторомъ при Михаило-Архангельской церкви, сельскимъ старостой, состоялъ попечителемъ общественной школы и попечителемъ по постройкѣ Мих.-Архангела церкви; кромѣ того И. А. принимаетъ энергичное участіе въ общественной и частной благотворительности. Адресъ: г. Ново-Николаевскъ, село Бугры (Томской губ.), свой заводъ.

Товарищество Южно-Русскаго Кожевеннаго Производства.

Кожевенный заводъ Товарищества былъ основанъ въ 1879 г. въ Севастополѣ Торговымъ Домомъ Ф. П. Родоканаки. Въ 1885 г. Торговый Домъ „Ф. П. Родоканаки“ съ Перикломъ Федоровичемъ Родоканаки учредили „Товарищество Южно-Русскаго Кожевеннаго Производства“, съ капиталомъ 300.000 р. Цѣль Т-ва была эксплоатація Севастопольскаго кожевеннаго завода. Были приглашены техники изъ-за границы; постепенно стали выписываться новыя машины и морская вода для производства была замѣнена водой изъ севастопольскаго водопровода; въ это же время начали вводить въ производство жидкіе экстракты. 15-го октября 1890 г. заводъ перешелъ въ Одессу въ спеціально построенное для него зданіе, снабженное всѣми новѣйшими машинами для производства кожъ. Основной капиталъ былъ доведенъ до 900.000 р. и облигаціонный до 450.000 р. На заводѣ три паровыхъ машины, 3 нефтяныхъ двигателя Дизеля и три паровыхъ котла. Заводъ освѣщается электричествомъ и отапливается паромъ. Машинъ и аппаратовъ болѣе 150; заводъ занимаетъ пространство въ 8.000 кв. саженъ. Склады товаровъ и отдѣленія имѣются въ семи городахъ. Рабочихъ 175 человѣкъ. При заводѣ учреждена 10-го марта 1902 г. вспомогательно-сберегательная касса служащихъ и рабочихъ. При заводѣ устроенъ пріемный покой для рабочихъ и ихъ семействъ при постоянномъ фельдшерѣ. Больные рабочіе помѣщаются въ устроенной совмѣстно съ другими заводами больницѣ при о-вѣ Краснаго Креста. Отъ несчастныхъ случаевъ рабочіе застрахованы во Взаимномъ О-вѣ Страхованія фабрикантовъ и рабочихъ. Сырыя кожи покупаются на мѣстномъ рынкѣ и въ ближайшихъ городахъ, для ремней же и т. п. издѣлій выписываются кожи изъ Франціи, Италіи и Аргентины. Высокая цѣна, платимая за иностранныя кожи, окупается тѣмъ, что получаемыя изъ-за границы кожи менѣе подрѣзисты, чѣмъ русскія кожи. Дубильные матеріалы покупаются какъ въ Россіи, такъ и за границей. Годовая продажа выдѣланныхъ въ 1911 г. кожъ превышаетъ сумму 2.000.000 руб. Товаръ сбывается въ Россіи и на Ближнемъ Востокѣ. На Московской выставкѣ въ 1882 г. заводу присуждена серебряная медаль; на Всемірной Парижской выставкѣ въ 1889 г. золотая медаль и на Всероссійской выставкѣ въ Нижнемъ-Новгородѣ въ 1896 г. Государственный гербъ. Среди солидныхъ кліентовъ и въ торговыхъ сферахъ заводъ пользуется исключительной популярностью. Адресъ: г. Одесса, „Т-во Ю.-Р. Кожевеннаго Производства“.

К. Т. Сахаровъ.

Сахаровъ—Козьма Терентьевичъ, владѣлецъ кожевенной торговли въ Москвѣ. Родился въ 1864 году въ Московской губ., Богородскаго уѣзда, Теренинской волости, деревни Щекутово. Общее образованіе получилъ домашнее. Фирма основана лично К. Т. въ 1901 году. Козьма Терентьевичъ состоитъ почетнымъ членомъ Вѣдомства Учрежденій Императрицы Маріи, ктиторомъ при церкви въ пріютѣ имени принцессы Маріи Максимиліановны Ольденбургской, состоитъ представителемъ при храмѣ Пятницы Праскевы на Пятницкой ул., членомъ совѣта попечительства при оном храмѣ, членомъ Пятницкаго Попечительства о бѣдныхъ, попечителемъ при школѣ въ деревнѣ Щекутово, членомъ въ Московскомъ Купеческомъ О-вѣ Взаимнаго Кредита, членомъ въ Московскомъ Учетно-Ссудномъ О-вѣ Взаимнаго Кредита, помощникъ старосты общества хоругвеносцевъ. За свою работу получилъ слѣдующія награды: Grand prix почетный крестъ, золотую медаль и дипломъ на сельско-хозяйственной выставкѣ въ Брюсселѣ въ 1907 г., золотую медаль и почетный дипломъ на сельско-хозяйств. выставкѣ въ Криворожьѣ въ 1909 г., золотую медаль и свидѣтельство въ Криворожьѣ въ 1908 г., большую серебряную медаль на сельско-хозяйственной выставкѣ въ Ростовѣ-на-Дону въ 1908 г., большую серебряную медаль и дипломъ на сельско-хозяйственной выставкѣ въ Миллеровѣ, области Войска-Донского въ 1908 г., и кромѣ того, получилъ массу отзывовъ и благодарностей. Фирма находится: Москва, Зарядье, Юхотный рядъ. Телефонъ 124-90.

И. Ф. Архаровъ.

Архаровъ—Иванъ Феодоровичъ, владѣлецъ кожевеннаго дѣла. Родился въ 1857 г. въ с. Рыбловѣ, образованіе получилъ домашнее. Въ 1892 г., послѣ усердной 21-лѣтней службы въ одной фирмѣ Акимова, энергичный И. Ф. открылъ свое дѣло, имѣющее нынѣ массу кліентовъ и состоитъ членомъ правленія о-ва вспомоществованія неимущимъ учащимся 5-ой женской казенной гимназіи. Адресъ: Москва, Нижній Юхотный рядъ. Тел. 121-28.

М. К. Блинниковъ.

М. К. Блинниковъ.

Блинниковъ—Михаилъ Ксенофонтовичъ, владѣлецъ кожевеннаго дѣла. Родился въ 1857 году и первоначальное образованіе получилъ дома. Дѣло свое отлично изучилъ на практикѣ, прослуживъ, начиная съ дѣтскихъ лѣтъ, 31 годъ въ кожевенной фирмѣ Нюнина. Въ 1888 г. вмѣстѣ съ братомъ открылъ свое дѣло, которое нынѣ, благодаря неустанному труду, стало развиваться, пріобрѣвъ солидную кліентуру въ Москвѣ и въ провинціи. Въ дѣлѣ участвуетъ сынъ, Петръ Михайловичъ. Адресъ: Москва, Москворѣцкая улица, Мытный пер. Тел. 111-80.

П. М. Блинниковъ.

В. И. Меньщиковъ.

Меньщиковъ—Василій Ивановичъ, владѣлецъ кожевеннаго дѣла. Родился въ 1880 году; образованіе получилъ въ сельской школѣ. Изучивъ дѣло, В. И. въ 1907 г. открылъ свою фирму, руководя коей добился блестящихъ результатовъ: дѣла фирмы процвѣтаютъ и самъ В. И. пользуется огромнымъ уваженіемъ покупателей, коммерсантовъ и служащихъ. Особеннымъ успѣхомъ фирма пользуется въ провинціи, гдѣ имѣетъ большую кліентуру. За производство товара фирма имѣетъ золотую медаль и почетный дипломъ. Москва, Зарядье, Юхотн. рядъ. Тел. 223-73.

П. А. Поликарповъ.

Поликарповъ—Петръ Афанасьевичъ, владѣлецъ торговли кожевенными товарами. Родился въ 1872 году и первоначальное образованіе получилъ дома. Дѣло свое основательно изучилъ на практикѣ, начавъ службу съ 11-ти лѣтъ у Тимофеева, а затѣмъ честно прослужилъ у Жемочкина 20 лѣтъ, всюду заслуживъ прекрасную репутацію. Въ 1911 г. съ небольшими средствами открылъ свое дѣло, которое, благодаря трудамъ П. А., имѣетъ солидный кругъ покупателей. Адресъ: Москва, Зарядье, Мытный пер., д. Курносова. Тел. 174-41.

А. Ф. Козновъ.

Козновъ—Алексѣй Федоровичъ, владѣлецъ фирмы кошельковъ и разныхъ кожевенныхъ товаровъ. Родился въ 1867 г. въ крестьянской семьѣ, Егорьевскаго уѣзда; образованіе получилъ домашнее. Добросовѣстно запасшись знаніями, съ небольшими средствами началъ А. Ф. свое дѣло въ 1897 г., которое, благодаря энергичному труду неутомимаго хозяина, до того расширилось, что нынѣ годовой оборотъ его достигаетъ крупной цифры 80.000 р. Адресъ: Москва, Зарядье, Малый Знаменскій пер., домъ Знаменскаго монастыря. Тел. 305-87.

С. Р. Ежковъ.

Ежковъ—Сергѣй Романовичъ, владѣлецъ кошелечной мастерской. Родился въ 1874 г., образованіе получилъ въ сельской школѣ. Въ 1901 г., изучивъ дѣло у спеціалистовъ, С. Р. открылъ свое дѣло, которое въ данное время, благодаря исключительному трудолюбію владѣльца, имѣетъ крупный годовой оборотъ и пользуется лучшей репутаціей среди покупателей. Адресъ: Москва, Александр. ул., соб. домъ. Тел. 286-19.

Ив. Ив. Шавыкинъ.

Шавыкинъ — Ив. Ив., владѣлецъ кожевеннаго дѣла, членъ О-ва Купеч. Взаимнаго Кредита. Родился въ 1853 году и мальчикомъ еще поступилъ въ фирму Орлова, въ которой честно и исправно служилъ до 1895 года. Въ 1878 г. открылъ дѣло, и сперва дѣла шли очень скромно, только благодаря хорошему знанію дѣла И. И. сталъ увеличиваться годовой оборотъ, дошедшій въ настоящее время до нѣсколькихъ сотъ тысячъ рублей ежегодно. Фирма производитъ торговлю только оптомъ, по провинціи, въ дѣлѣ же усердно помогаютъ И. И. взрослые и энерг. сыновья, Василій и Иванъ Ивановичи. Въ фирмѣ занято всегда отъ 100 до 200 чел. рабочихъ. Среди заказчиковъ фирма пользуется отличной репутаціей. Адресъ: Москва Александр., соб. домъ. Тел. 87-58.

И. М. Смирновъ.

Смирновъ — Иванъ Матвѣевичъ, 41 года, владѣлецъ основанной имъ въ 1893 году заготовочной мастерской обуви. Иванъ Матвѣевичъ выученикъ фирмы Бѣлова. Въ настоящее время Иванъ Матвѣевичъ состоитъ экспертомъ при Московской Ремесленной Управѣ. Адресъ мастерской: Москва, Газетный пер., д. Страх. О-ва „Россія“, кв. 12. Тел. 295-88.

Г. І. Колгановъ.

Колгановъ — Георгій Іосифовичъ, 35 лѣтъ, владѣлецъ мастерской заготовки обуви. Фирма основана настоящимъ владѣльцемъ въ 1905 году. До открытія мастерской Г. І. служилъ много лѣтъ на фабрикѣ Левитина и другихъ крупныхъ фирмъ. Дѣло оптово-розничное. Въ дѣлѣ принимаетъ участіе своимъ личнымъ трудомъ супруга Г. І., Анна Михайловна. Г. І. состоитъ экспертомъ при Московской Ремесленной Управѣ. Адресъ: Москва, Бол. Грузинская, д. 47. Тел. 283-48.

М. Г. Безсоновъ.

М. Г. Безсоновъ.

Безсоновъ — Михаилъ Григорьевичъ, владѣлецъ магазина готовой обуви, основаннаго въ 1894 г. Родился въ 1855 г. До открытія собственнаго дѣла занимался въ дѣлѣ своего отца. Въ дѣлѣ принимаетъ участіе сынъ его, Алексѣй Михайловичъ, родившійся въ 1889 г. Дѣло, благодаря постояннымъ заботамъ М. Г. и его сына, растетъ съ каждымъ годомъ. Адресъ: Москва, Трубная ул., д. 7.

А. М. Безсоновъ.

Н. Ивановъ.

В. и Н. Ивановы.

Ивановъ — Владимиръ Ниловичъ, 30 лѣтъ, владѣлецъ мастерской дамской обуви. Фирма основана покойнымъ отцомъ Вл. Нил. въ 1864 году. Дѣло оптовое. Матеріалъ выписывается изъ-за границы. Вл. Нил. состоитъ членомъ Братства св. Василія Кессаріискаго. Адресъ: Москва, Б. Грузинская, бл. Сѣнной, соб. д., 58. Тел. 264-45.

В. Ивановъ.

И. П. Митрофановъ.

Митрофановъ—Исай Петровичъ, крестьянинъ Рязанской губерніи. Родился въ 1871 году. Владѣлецъ фирмы дамской обуви, основанной имъ въ 1900 году. И. П., мальчикомъ началъ службу по этой спеціальности въ фирмѣ Трофимова. Послѣ долголѣтнихъ трудовъ И. П. рѣшилъ открыть собственное дѣло, которое сумѣлъ поставить на солидное положеніе солидной фирмы, имѣющей до 100 человѣкъ рабочихъ. За производство фирма имѣетъ награды: золотую медаль и дипломъ за конкурсъ. Адресъ: Москва, Смоленскій бульваръ, д. 12. Тел. 186-15.

П. Г. Филипповъ.

Филипповъ—Петръ Григорьевичъ, владѣлецъ мастерской дѣтской обуви, 41 года, образованіе получилъ домашнее. Фирма основана настоящимъ владѣльцемъ въ 1903 году. Фирма изготовляетъ дѣтскую обувь на магазины Москвы и провинціи. Въ мастерской работаетъ до 30 человѣкъ. Адресъ: Москва, Марьина Роща, за линіей, Брестскій проѣздъ, соб. домъ.

В. В. Архангельскій.

Архангельскій—Василій Васильевичъ, гласный тульской городской думы, членъ благотворительныхъ обществъ, владѣлецъ фирмы скобяныхъ производствъ, дверныхъ и другихъ приборовъ, мѣщанинъ г. Венева, родился въ г. Тулѣ въ 1873 г. и образованіе получилъ въ приходской школѣ. Фирму основалъ отецъ В. В. въ 1857 г., а съ 1897 г. по смерти отца В. В. сталъ во главѣ прекрасно оборудованнаго дѣла и энергично, со знаніемъ дѣла, практически ведетъ дѣло, достигнувъ солиднаго положенія, торгуя съ крупнѣйшими фирмами Россіи: въ Москвѣ съ Н. Н. Авдѣевымъ, Н-ми Носенкова, А. В. Красавинымъ, Робер. Кенцъ и др., въ Петербургѣ съ Н-ми Липина, С. И. Растеряевымъ. А-ціей Николаева и др., а также съ провинціей, сбывая товаръ въ южные и др. города. Всѣ работы фирмы производятся машиннымъ способомъ. Фирма имѣетъ семь медалей за выставки. Адресъ: г. Тула, уг. Ствольной и Георгіевской ул., с. д. Тел. 444.

К. И. Пчелинъ.

Пчелинъ—Константинъ Ивановичъ, московскій купецъ владѣлецъ желѣзной и скобяной торговли. Родился въ 1871 г. и окончилъ Басманное, основ. въ 1872 г., училище. Фирма основана въ 1831 г. и ведетъ оптово-розничную торговлю съ Москвой и провинціей. К. И состоитъ членомъ строительнаго комитета по постройкѣ старообрядческаго храма на Нѣмецкомъ рынкѣ. К. И. состоитъ поставщикомъ на учебныя, казенныя и другія учрежденія. Адресъ: Москва, Нѣмецкій рынокъ, д. Трусова. Тел. 19-40.

И. И. Корешковъ.

Корешковъ — Иванъ Ивановичъ, владѣлецъ металлургическаго завода. Окончилъ министерское училище, практически же изучалъ дѣло на заводѣ своего отца, имѣвшаго въ провинціи небольшой металлургическій заводъ. Открывъ свое дѣло въ небольшихъ размѣрахъ, сумѣлъ его развить настолько, что въ настоящее время заводъ дѣлаетъ годовой оборотъ въ 500 тысячъ руб. И. И. первый въ Россіи началъ разрабатывать металлическіе отбросы, которые ранѣе отправлялись только за границу. Во время извѣстнаго конфликта между арендаторами-домовладѣльцами Марьиной Рощи и гр. Шереметевымъ принималъ дѣятельное участіе въ урегулированіи этого вопроса. И. И. былъ выбранъ выборщикомъ въ 4-ю Думу и состоитъ гласнымъ Москов. уѣзда. Адресъ: Марьина Роща, Александровская у., с. д. Тел. 120-81.

И. Я. Шарковъ.

Шарковъ — Иванъ Яковлевичъ, владѣлецъ столярной фабрики и механическаго чугунно-мѣдно-литейнаго завода въ г. Самарѣ, родился въ 1878 году, образованіе получилъ въ ремесленномъ училищѣ Цесаревича Николая въ Петербургѣ. Не ограничиваясь этой подготовкой, энергичный И. Я. былъ на заводѣ Штруппа въ г. Либавѣ, затѣмъ на Путиловскомъ заводѣ, а въ 1900 г. поступилъ въ ремесленное училище гр. Орлова-Давыдова въ Симбирскѣ руководителемъ работъ. Въ 1911 г. открылъ свое дѣло. И. Я. вышелъ въ отставку съ должности завѣдующаго низшимъ ремесленнымъ училищемъ Д. В. Кириллова. Ив. Як. является очень энергичнымъ человѣкомъ и знатокомъ по своей спеціальности. Адресъ: Самара, Николаевская, д. 79.

Ф. В. Анушъ.

Анушъ—Францъ Валентиновичъ, родился въ 1879 году. Образованіе получилъ въ Варшавск. технич. училищѣ, по окончаніи котораго поступилъ на службу на Путиловскій заводъ, гдѣ прослужилъ 11 лѣтъ, состоя послѣднее время завѣдующимъ электро-техническаго отдѣла. Въ 1898 году онъ основалъ собственное дѣло, которое, благодаря своей опытности, поставилъ на должную высоту и въ настоящее время оборотъ фирмы достигаетъ въ годъ 250.000 рублей. Фирма главнымъ образомъ производитъ торговлю нефтяными двигателями „Перкунъ", а также мельничными принадлежностями и устройствомъ электрическаго освѣщенія. Ф. В. состоитъ членомъ Коммерческаго О-ва Взаимнаго Кредита, московскаго электро-техническаго о-ва и Варшавскаго Народнаго университета. Ф. В. много жертвуетъ на разнаго рода благотворительныя учрежденія. Адресъ: Москва, Мясницкая, д. 14/21. Тел. 227-28 и 321-49.

Г. А. Мюллеръ.

Мюллеръ—Густавъ Андреевичъ, германскій подданный, владѣлецъ мастерской вывѣсокъ фирмы „Опель". Образованіе получилъ въ реальномъ училищѣ г. Гамбурга, по успѣшномъ окончаніи коего поступилъ въ спеціальное Гамбургское ремесленно-живописное училище, окончивъ его съ такимъ же успѣхомъ. Фирма „Опель" основана въ 1874 г., перешла въ руки Густава Андреевича въ 1904 году. По переходѣ къ новому владѣльцу мастерская увеличила свой годовой оборотъ, дѣло расширилось и среди заказчиковъ пользуется отличной репутаціей, созданной неутомимыми трудами и энергіей самого Г. А. Адресъ: Москва, Маросейка, 12. Тел. 99-89.

А. Л. Самельсонъ.

Самельсонъ—Александръ Людвиговичъ, представитель Акц. Общ. Соединенныхъ Кабельныхъ заводовъ въ С.-Петербургѣ и другихъ русскихъ и иностранныхъ электро-техническихъ и техническихъ фирмъ, родился въ 1865 году и образованіе получилъ въ 1-ой виленской мужской гимназіи и въ Императорскомъ С.-Петербургскомъ университетѣ, въ коемъ отлично окончилъ физико-математическій факультетъ. Отбывъ вольноопредѣляющимся воинскую повинность въ рядахъ Сумскаго гусарскаго полка въ 1898—99 гг., Александръ Людвиговичъ въ 1894 году приступилъ къ самостоятельной дѣятельности. Александръ Людвиговичъ пользуется лучшей репутаціей среди своихъ знакомыхъ и кліентовъ. Москва, Рождественскій б., домъ Ценкеръ. Тел. 7-34 и 50-70.

С. Ѳ. Эрлихъ.

Эрлихъ—Семенъ Ѳедоровичъ, московскій фабрикантъ. Родился въ 1861 году въ Курляндской губ., въ г. Митавѣ. Общее образованіе получилъ въ Митавскомъ казенномъ училищѣ имени Императора Александра II. Фабрика основана лично С. Ѳ. въ 1889 году. На фабрикѣ С. Ѳ. производятся всевозможныя арматуры и масса различныхъ пуговицъ. За доброкачественное исполненіе работъ С. Ѳ. получилъ дипломъ и большую бронзовую медаль на сельско-хозяйственной выставкѣ въ Ростовѣ-на-Дону. Фабрика находится: Москва, Б. Бутырская ул., свой д. 76. Тел. 59-11.

И. А. Маргулисъ.

Маргулисъ—Игнатій Антоновичъ, гражданскій инженеръ, родился въ 1851 году, окончилъ реальное училище въ 1870 г., послѣ чего въ 1877 г. окончилъ Институтъ Путей Сообщенія Императора Александра I со званіемъ гражданскаго инженера. Принималъ участіе въ постройкѣ военной Бендерс-Галатской ж. д. въ качествѣ начальника участка; потомъ въ 1880 г. поселился въ Одессѣ, гдѣ открылъ техническую контору. На выставкѣ въ Одессѣ по сельскому хозяйству получилъ серебреную медаль за усовершенствованіе саможатки собственной конструкціи—техническая контора занималась также устройствомъ мельницъ. И. А. явился первымъ въ Россіи иниціаторомъ по воздушнымъ и проволочно-канатнымъ желѣзнымъ дорогамъ на сахарныхъ заводахъ и рудникахъ. Съ 1889 г. спеціальностью технической конторы явилось примѣненіе электричества на югѣ Россіи. И. А. устроилъ и эксплоатировалъ въ теченіе 17 лѣтъ Одесскую Городскую Электрическую станцію, устроилъ заводъ электрическихъ аккумуляторовъ. Въ 1901 г. явился учредителемъ Одесскаго Общества Телефоновъ, гдѣ и понынѣ состоитъ Предсѣдателемъ Правленія. И. А. состоитъ почетнымъ попечителемъ Одесскаго Пріюта Императрицы Маріи Ѳеодоровны, членомъ Правленія и казначеемъ Общества „Трудъ“, Предсѣдателемъ Совѣта Одесской Еврейской больницы. Имѣетъ знаки отличія: Станислава III и II степени, Анны II и бронзовую медаль въ память Русско-Турецкой кампаніи.

А. И. Маргулисъ.

Маргулисъ — Александръ Игнатьевичъ. Родился въ 1881 году въ Одессѣ, гдѣ окончилъ реальное училище въ 1899 г., а въ 1903 г. — съ отличіемъ Королевскій университетъ въ Льежѣ, со степенью инженера-электрика. До 1904 года работалъ на заводѣ „The Antverp. Tel.-Electrical Works“ въ Антверпенѣ, а затѣмъ—въ качествѣ инженера при постройкѣ телефонной станціи и подземно-телефонной сѣти въ Одессѣ. Въ 1908 г. сдалъ государственный экзаменъ при физико-математическомъ факультетѣ Императорскаго Новороссійскаго университета. Въ томъ же году былъ избранъ членомъ Правленія и техническимъ директоромъ Одесскаго Общества Телефоновъ. При проѣздѣ Его Императорскаго Величества черезъ Одессу въ 1910 г., за устройство телефоновъ на яхтѣ „Штандартъ“ и Царской пристани, получилъ Высочайшій подарокъ — золотой портсигаръ съ Государственнымъ гербомъ. Въ 1912 году избранъ директоромъ-распорядителемъ Одесскаго Общества Телефоновъ. А. И. состоитъ сотрудникомъ попечителя профессіональной школы Ея Императорскаго Высочества Великой Княжны Татьяны Николаевны, состоящей въ вѣдѣніи Императорскаго Человѣколюбиваго Общества и секретаремъ Электро-Техническаго Отдѣла Одесскаго Отдѣленія Императорскаго Русскаго Техническаго Общества. Какъ человѣкъ, А. И. своимъ предупредительнымъ, любезнымъ нравомъ снискалъ всеобщую любовь и уваженіе всѣхъ лицъ, такъ или иначе соприкасающихся съ нимъ.

Г. Ф. Гросманъ.

Гросманъ—Густавъ Францевичъ, родился въ г. Москвѣ въ 1863 г. и первоначальное образованіе получилъ въ Петропавловскомъ училищѣ, которое успѣшно окончилъ. Принявъ въ 1897 г. дѣло, основанное еще въ 1869 г., Г. Ф. повелъ фирму „Г. Гросманъ и К°“ опытной рукой, и нынѣ издѣлія фирмы: техническія ткани, ламповые, свѣчные и др. фитили—пользуются заслуженно отличной репутаціей. Дѣло развивается и среди многочисленныхъ потребителей Г. Ф. пользуется популярностью энергичнаго и добросовѣстнаго труженника. Фирма удостоена 2-хъ бронзовыхъ медалей. Адресъ: Москва, Стромынка. Тел. 69-14.

Г. Я. Шпарцъ.

Шпарцъ—Григорій Яковлевичъ, совладѣлецъ единственнаго на югѣ Россіи рисово-крахмальнаго завода подъ фирмой „Т-во Я. Шпарцъ и К°“, родился въ г. Одессѣ въ 1889 г., образованіе получилъ въ одесскомъ коммерческомъ училищѣ имени Императора Николая I. Окончивъ училище, Гр. Як. дальнѣйшее коммерческое образованіе получилъ за границей, гдѣ спеціализировался, главнымъ образомъ, въ практической химіи, достигнувъ солидныхъ результатовъ въ вопросѣ добыванія крахмала изъ риса. Интересно отмѣтить, что изученный вопросъ о добываніи крахмала изъ риса за границей, напр., въ Германіи, Австріи, Италіи и Франціи, является тайной немногихъ спеціалистовъ, передающихъ ее, въ силу традиціи, по наслѣдству своимъ потомкамъ. Благодаря свой несокрушимой энергіи, настойчивости и знаніямъ, добытымъ цѣной долгихъ трудовъ за границей, Гр. Як. ввелъ на заводѣ массу новшествъ, и среди одесскихъ коммерсантовъ по заслугамъ пользуется почетной популярностью.

И. М. Малковъ.

И. М. Малковъ.

А. И. Малковъ.

Малковъ — Иванъ Матвѣевичъ, владѣлецъ оружейнаго магазина, мастерской и пиротехнической лабораторіи. Родился въ 1866 году. Фирма основана отцомъ Ивана Матвѣевича и въ 1887 г. перешла къ настоящему владѣльцу. Пиротехническое дѣло начато лично И. М. и онъ имѣетъ за него бронзовую медаль. И. М. является поставщикомъ фейерверковъ ко Дворамъ Высочайшихъ особъ. На фабрикѣ работаетъ до 60 рабочихъ. Въ дѣлѣ участвуетъ сынъ владѣльца, Александръ Ивановичъ, окончившій курсъ реальнаго училища Мазинга. Адресъ: Москва, Лубянскій проѣздъ, 2. Тел. 114-83.

С. И. Смирновъ.

С. И. Смирновъ.

В. С. Смирновъ.

Смирновъ — Сергѣй Ивановичъ, владѣлецъ заведенія металлическихъ мѣдно-давильныхъ издѣлій, электр. арматуры, никелированія всевозможныхъ вещей. Родился въ 1868 году и образованіе получилъ домашнее. До 25 лѣтъ служилъ въ одной фирмѣ, а въ 1893 году основалъ свою фирму, оборудованную по новѣйшей системѣ съ нефтяными двигателями. Въ дѣлѣ помогаетъ ему сынъ его, Василій Сергѣевичъ. Адресъ: Москва, Марьина Роща, 2-й проѣздъ за линіей, соб. д. Телефонъ 152-19.

Ж.-Л. Ломбаръ.

Ломбаръ — Жанъ-Луи, французскій гражданинъ, род. во Франціи въ 1864 году, образованіе получилъ во французскомъ городскомъ училищѣ. Фирму основалъ лично въ 1893 году въ Москвѣ по отраслямъ красильнаго производства, пятновыводной и химической чисткѣ мужского и дамскаго носильнаго платья и пр. вещей. Въ 1899 году Ж. Л. открылъ паровую фабрику, гдѣ въ настоящее время работаетъ до 200 человѣкъ рабочихъ и до 100 человѣкъ разныхъ служащихъ. Ж. Л. въ Москвѣ имѣетъ 20 отдѣленій для пріема и выдачи заказовъ. Фирма принимала участіе на россійскихъ и заграничныхъ выставкахъ и удостоена многихъ высшихъ наградъ и состоитъ поставщикомъ Двора Его Величества Короля Сербскаго. Ж.-Л. Ломбаръ состоитъ Дѣйствительнымъ пожизненнымъ Членомъ Императорскаго Россійскаго Общества Спасанія на водахъ и Членомъ Московскаго Совѣта Дѣтскихъ Пріютовъ. Фабрика помѣщается: Москва, Золоторожская улица, Ср. Золоторожскій пер., с. д.

И. В. Николаевъ.

Николаевъ — Иванъ Васильевичъ, владѣлецъ стекольнаго завода, родился въ 1864 году. Крестьянинъ Владимірской губ. и уѣзда, Ставровской волости, деревни Сулуково. Образованіе получилъ домашнее. Заводъ основанъ лично И. В. въ 1904 году и былъ въ началѣ въ небольшихъ размѣрахъ, но благодаря энергіи и честному труду сталъ постепенно расширяться и въ настоящее время оборотъ завода достигаетъ свыше 100.000 рублей въ годъ и вырабатываетъ стекла различнаго сорта. И. В. состоитъ членомъ Сибирскаго Банка въ Москвѣ, членомъ Коммерческаго О-ва Взаимнаго Кредита въ Москвѣ. За коронованіе Ихъ Императорскихъ Величествъ Императора Александра III и Императора Николая II получилъ двѣ медали. Адресъ: Москва, Трифоновская ул., свой домъ, 6 — 8. Телефонъ 75 — 91.

И. И. КАМЕНСКІЙ.

Каменскій, Илларіонъ Илларіоновичъ, родился въ 1867 году въ Московской губ., Звенигородскаго уѣзда, Лучинской волости, деревни Дергайкова. Образованіе получилъ домашнее. Фирма основана лично И. И. въ 1889 г. и была въ началѣ въ небольшихъ размѣрахъ, но благодаря энергіи и труду И. И. стала постепенно расширяться и въ настоящее время фирма дѣлаетъ крупный годовой оборотъ и вырабатываетъ изоляціонный матеріалъ изъ пробковой скорлупы и обрѣзковъ, выработку древесной стружки для упаковки матеріаловъ и производитъ торговлю опилками. За доброкачественную выработку древесныхъ стружекъ фирма удостоилась слѣдующихъ наградъ: малая серебряная медаль и дипломъ на сельско-хозяйственной выставкѣ птицеводства въ г. Москвѣ въ 1911 г. и бронзовая медаль и дипломъ на Московской выставкѣ любителей птицеводства въ 1912 г. И. И. состоялъ членомъ О-ва покровительства животнымъ въ Москвѣ, состоитъ членомъ Сѣвернаго О-ва Взаимнаго Кредита; членомъ учетно-ссуднаго банка въ Москвѣ.

Адресъ: Москва, Красносельская ул., 4-й Красносельскій пер., свой домъ № 19, Тел. 30-21 и 76-51.

Т. Р. ВЛАДИМІРОВЪ.

Р. В. Владиміровъ.

Т. В. Владиміровъ.

Владиміровъ, Трофимъ Родіоновичъ. Родился въ 1864 году, во Владимірской губ. Покровскаго уѣзда, Селищенской волости, деревни Курцловой. Образованіе получилъ домашнее. Фирма основана отцомъ Т. Р.—Родіономъ Владиміровичемъ Владиміровымъ 30 лѣтъ тому назадъ, а къ настоящему владѣльцу Т. Р. перешла 1 мая 1910 года. Оборотъ фирмы достигаетъ до 200.000 руб. въ годъ, производя торговлю лѣсными строительными матеріалами и дровами. Разработка лѣса производится во Владимірской и Московской губерніи. Т. Р. состоитъ членомъ: въ Московскомъ. Обществѣ Взаимнаго Кредита и въ Коммерческомъ Обществѣ Взаимнаго Кредита въ Москвѣ.

Адресъ: Москва, 3-я Рогожская ул., свой домъ № 29 тел. 65-64.

В. М. БАЛАНДИНЪ.

Баландинъ, Василій Михайловичъ. Директоръ т-ва „Л. и А. Завьяловы". Московскій 2-й гильдіи купецъ. Родился въ 1862 г. въ Нижегородской губ., Горбатовскаго уѣзда, села Павлово. Общее образованіе получилъ домашнее. Фирма основана въ пятидесятыхъ годахъ и къ В. М. перешла въ 1892 г. и производитъ стальныя и желѣзныя. издѣлія. В. М. состоитъ ктиторомъ при церкви Воскресенія Гончары въ Таганкѣ, состоитъ дѣйствительнымъ членомъ Императорскаго Россійскаго О-ва Спасанія на водахъ, состоитъ попечителемъ при школѣ села Новоселки Муромскаго уѣзда, Владимірской губ. Фирма находится; Москва, Москворѣцкая ул., д. 18, тел. 45-50. В. М. состоитъ директоромъ т-ва „Л. и А. Завьяловы" съ 1893 г. Фирма основана Иваномъ Гавриловичъ Завьяловымъ въ сороковыхъ годахъ и получила за свои издѣлія пять гербовъ Россійской имперіи, grandprix, большая золотая медаль, почетный крестъ и дипломъ въ 1900 г. въ Парижѣ и много другихъ наградъ, отзывовъ и благодарностей. Фабрики находятся: 1) въ Нижегородской губ. въ себѣ Ворсмѣ, 2) въ Владимірской губ. въ с. Новоселкахъ. Фирма находится: Москва, Никольская, Третьяковскій пр., д. Третьякова, тел. 42-43.

И. М. ЖЕМОЧКИНЪ.

Жемочкинъ, Илья Михайловичъ, личный почетный гражданинъ. Московскій купецъ. Происходитъ изъ древнѣйшаго купеческаго рода. Прародители, И. М. вышли изъ крестьянскаго рода въ 1762 г., съ тѣхъ поръ непрерывно идетъ купеческая линія. Въ Московскомъ купечествѣ съ 1824 г. Родился И. М. въ 1861 г., въ г. Москвѣ и въ купеческое званіе приписанъ въ 1897 г. Образованіе получилъ домашнее. Торговой дѣятельности посвятилъ себя съ начала 1877 г. Фабрика основана лично И. М. въ 1892 г. 14 января, гдѣ производится обработка техническихъ припадлежностей для фабрикъ, заводовъ и желѣзныхъ дорогъ. Состоялъ выборнымъ Московскаго купеческаго сословія съ 1901 г. по 1911 г.; отказался по собственному желанію; состоитъ членомъ Государственнаго промыслового налога съ 1899 г. предсѣдателемъ совѣта Московскаго Сѣвернаго О-ва Взаимнаго Кредита съ его открытія, и членомъ во многихъ благотворительныхъ учрежденіяхъ въ г. Москвѣ. За доброкачественное исполненіе товара награжденъ на выставкахъ двумя медалями. Лично И. М. награжденъ Императоромъ Александромъ III и Императоромъ Николаемъ II—тремя медалями. Въ личное почетное гражданство возведенъ Императоромъ Александромъ III въ 1881 г. (Указъ Правительствующему Сенату). Контора и складъ товара помѣщается: Ильинка, Рыбный переулокъ, Старо-Гостинный дворъ, № 42/43. Телефонъ 14-22.

И. Д. МУТУЛЬ.

Мутуль, Иванъ Дементьевичъ, 39 лѣтъ, подрядчикъ строительныхъ работъ. Дѣло основано въ 1901 году, въ началѣ было въ небольшомъ размѣрѣ, а въ настоящее время фирма принимаетъ на себя всевозможные подряды. За асфальтовыя работы фирма удостоена на Брюсельской выставкѣ въ 1906 году золотой медалью. Съ 1905 года Ив. Дем. состоитъ членомъ Блоготворительнаго О-ва Вспомоществованія бѣднымъ Римско-католическаго вѣроисповѣданія.

Адресъ: Москва, Уланскій пер., д. № 22. Телеф. 141-77.

И. М. ГИРШФЕЛЬДЪ.

Гиршфельдъ, Иванъ Матвѣевичъ. Въ 1884 г. И. М. въ С.-Петербургѣ совмѣстно съ г. Гренцъ основалъ первую въ Россіи контору чистки стеколъ и зеркалъ по французской методѣ; въ 1887 г. И. М. открылъ въ Москвѣ самостоятельное однородное дѣло, подъ фирмою французское заведеніе чистки стеколъ, въ настоящее время работаетъ свыше 60 человѣкъ. За усердное и образцовое исполненіе дѣла И. М. награжденъ серебряной и золотой медалями. Въ 1912 году. И. М. Гиршфельдъ праздновалъ 25-лѣтній юбилей существованіе своей фирмы.

И. П. ПОПОВЪ.

Поповъ, Иванъ Павловичъ, московскій фабрикантъ и 2-й гильдіи купецъ. Родился въ 1870 г., въ Тульской губ., въ гор. Черни. Общее образованіе получилъ домашнее. Фирма основана лично И. П. въ 1892 году и производила первое время кожевенныя издѣлія, а съ 1901 г. И. П. основана фабрика красокъ, каковыми И. П. дѣлаетъ крупные обороты, состоя поставщикомъ желѣзныхъ дорогъ и другихъ казенныхъ учрежденій. За доброкачественное приготовленіе красокъ И. П. получилъ на выставкахъ слѣдующія награды: большую золотую медаль и дипломъ на сельско-хозяйственной выставкѣ въ Ковнѣ въ 1909 году, большую золотую медаль и дипломъ на сельско-хозяйственной выставкѣ въ Лемзалѣ въ 1909 году и большую серебряную медаль и дипломъ на сельско-хозяйственной выставкѣ въ Ростовѣ-на-Дону въ 1910 г. И. П. состоитъ попечителемъ школы при селѣ Пахрино, Домодѣдовской волости и членомъ О-ва спасанія на водахъ. Имѣетъ медаль въ память коронованія Ихъ Императорскихъ Величествъ. Фабрика находится: Москва, Донская ул., свой домъ $^{54}/_{56}$. Тел. 129-09. При фабрикѣ 1-й оптово-розничный магазинъ; 2-е отдѣленіе: Зацѣпа, д. 6; Тел. 62-90; 3-е отдѣленіе: Калужскія ворота, д. Егорова. Тел. 135-13.

М. Ф. ПЕТРОВЪ.

Петровъ, Михаилъ Филипповичъ, крестьянинъ Бронницкаго уѣзда Московской губ. Родился въ 1871 году. Образованіе получилъ домашнее. Владѣлецъ фирмы строительныхъ матеріаловъ, пеньковыхъ, льняныхъ, войлочныхъ и мочальныхъ издѣлій. Фирма основана отцомъ настоящаго владѣльца Филиппомъ Петровичемъ Петровымъ въ 1863 году безъ всякаго капитала, исключительно на довѣріи крупныхъ фирмъ; но впослѣдствіи, благодаря исключительному труду и энергіи основателя и настоящаго владѣльца, дѣло сильно возросло и въ настоящее время находится въ отличномъ состояніи.

М. П. является поставщикомъ во многія городскія и казенныя учрежденія, на желѣзныя дороги и въ частныя фирмы. Фирма ведетъ большую оптовую и розничную торговлю въ Москвѣ и провинціи и помѣщается: Москва, Балчугъ, д. Варыханова. Телефонъ 11—51.

Г. И. ИВАНОВЪ.

Ивановъ, Гавріилъ Ивановичъ, родился въ 1862 г. Съ 15-лѣтняго возраста началъ самостоятельную работу и поступилъ на желѣзную дорогу кладовщикомъ. Послѣ трехлѣтней службы поступилъ рабочимъ сначала на Путиловскій заводъ, а потомъ на Балтійскій. На этихъ заводахъ онъ принималъ участіе въ сооруженіи многихъ военныхъ судовъ. Оставивъ службу на Балтійскомъ заводѣ, Г. И. поступилъ снова на желѣзную дорогу. Затѣмъ онъ участвовалъ въ сооруженіи судовъ въ Севастополѣ и въ работахъ по возведенію фортовъ Варшавской крѣпости. Послѣ этого былъ подрядчикомъ на постройкѣ Харьково-Балашовской ж. д., Елецко-Валуйской, Восточно-Донецкой, линіи Варшава-Калишъ и др. ж. д., которые строились за послѣднее время. Г. И. на собственный счетъ отремонтировалъ въ родномъ селѣ церковь и земскую школу. За свою помощь церквамъ Г. И. имѣетъ благословенія Св. Синода. Г. И. много жертвуетъ на различныя благотворительныя и просвѣтительныя цѣли.

Адресъ: Москва, Б. Полянка д. № 31—38. Телефонъ № 198-91.

В. И. МАЛФЫГИНЪ.

Малфыгинъ, Василій Ивановичъ. Московскій 2-й гильдіи купецъ. Родился въ 1867 году, въ г. Калязинѣ, Тверской губ. Общее образованіе получилъ въ Калязинскомъ уѣздномъ училищѣ. Фирма основана лично Василіемъ Ивановичемъ въ 1895 году. За свое доброкачественное исполненіе товаровъ получилъ слѣдующія награды: 1) 2 серебряныя медали на сельско-хозяйственной выставкѣ въ Ростовѣ н/Д., въ 1907 г., 2) серебряную медаль на сельско-хозяйственной выставкѣ въ Лемзалѣ въ 1907 г., 3) Grand Prix. большая золотая медаль, почетный крестъ на выставкѣ въ Мадридѣ въ 1907 году. В. И. состоитъ дѣйствительнымъ членомъ пріюта Цесаревны Маріи, состоитъ членомъ коммерческаго О-ва Взаимнаго Кредита въ Москвѣ, членомъ Купеческаго О-ва Взаимнаго Кредита во многихъ и другихъ учрежденіяхъ и за свои труды получилъ много отзывовъ и благодарностей.

Фирма находится: Москва. Москворѣцкая ул., д. 24, тел. 41-43

БР. ГУМГАЛЪ.

І. Ф. Гумгалъ.

Братья Гумгалъ Іосифъ и Вячеславъ Францевичъ въ Прагѣ. Въ 1892 г. открыли мастерскую металлическихъ издѣлій въ Москвѣ съ основнымъ капиталомъ въ 2000 руб. Фирма бр. Гумгалъ первая въ Россіи выпустила въ обиходъ дамскіе крючки. Благодаря сильному росту фирмы въ 1902 г. былъ учрежденъ торговый домъ бр.

В. Ф. Гумгалъ.

Гумгалъ. Торговый домъ состоитъ поставщикомъ на военное вѣдомство и поставляетъ блочки для пулеметныхъ лентъ Тульскому патронному заводу. За свои экспонаты на Нижегородской выставкѣ въ 1896 г. торговый домъ имѣетъ бронзовую медаль и другія награды.

Адресъ: Москва, Ириинская, 58. Телеф. 67-60.

Е. В. ВОРОБЬЕВЪ.

Воробьевъ, Ег. Вас. Имѣетъ отъ роду 38 лѣтъ, Въ 1895 г. открылъ торговлю строительными и москательными матеріалами и желѣзными товарами. Е. В. Воробьевъ состоитъ попечителемъ Церковно-приходской школы при селѣ Шимоновѣ Моск. губ. Фирма находится: Москва, Гавриковъ пер., с. д. Тел. 31-66.

Т. Ф. БОРИСОВЪ.

Борисовъ, Тимофей Ѳаддеевичъ, Московскій купецъ, родился въ 1849 году 5 іюня, въ Смоленской губ., Гжатскаго уѣзда. Фирма основана болѣе 100 лѣтъ тому назадъ и къ настоящему владѣльцу, перешла въ 1889 г. Въ дѣлѣ въ настоящее время участвуетъ племянникъ—Петръ Осиповичъ Борисовъ. Тимофей Ѳаддеевичъ состоитъ членомъ купеческаго о-ва Взаимнаго Кредита въ Москвѣ, членомъ о-ва распространенія коммерческаго образованія и проч. благотворительныхъ учрежденій. Фирма находится: Москва, Москворѣцкая ул., д. 28, тел. 26-76, квартира: Садовники,д. 26, тел. 77-20.

А. П. ВЛАСОВЪ.

Власовъ, Адріанъ Павловичъ, владѣлецъ гончарно-изразцовой фабрики. Родился въ 1861 г., въ Московской губ., Серпуховского уѣзда, Липитинской волости, деревни Чернышево. Общее образованіе получилъ въ Московскомъ Реальномъ училищѣ. Фирма основана Павломъ Власовичемъ Власовымъ, въ 1866 г. и къ настоящему владѣльцу перешла въ 1891 г

За отличное изготовленіе изразцовъ А. П. получилъ слѣдующія награды: Grand Prix, большая золотая медаль, почетный крестъ и дипломъ на выставкѣ въ Парижѣ въ 1908 г., Большая Золотая медалъ, знакъ выставки (почетный) и дипломъ на выставкѣ въ Генуѣ въ 1908 г., Золотая Медаль и дипломъ на Полубояриновской сельскохозяйственной выставкѣ.

А. П. состоитъ попечителемъ земскаго училища, въ Серпуховскомъ уѣздѣ, при деревнѣ Петрищево.

Фабрика находится: Москва, близъ Прѣсненской заставы, Черногрязская слобода. Тел. 16-03.

К. Е. ПРИВЕЗЕНЦЕВЪ.

Привезенцевъ, Козьма Ефимовичъ, владѣлецъ оптоворозничныхъ складовъ лѣсныхъ матеріаловъ. Фирма существуетъ съ 1898 года. Торговля въ началѣ производилась исключительно оптомъ-вагонами; впослѣдствіи былъ открытъ складъ на Рязанской улицѣ, переведенный въ Марьинскую слободку, а оттуда на Краснопрудную улицу, гдѣ существуетъ и въ настоящее время. (Телеф. 26-77 и 178-20.

Съ 1907 года открыто отдѣленіе въ Кунцевѣ по М.-Брестской ж. д.

Товары поступаютъ большею частью собственныхъ разработокъ изъ г. Ярославля и др. мѣстъ. Фирма имѣетъ награды за выработку разныхъ отдѣланныхъ строительныхъ древесныхъ произведеній: коробокъ оконныхъ и дверныхъ, наличниковъ, плинтусовъ поручней и др., а также за разные сорта фанеры паковочной, столярной и клееной всѣхъ размѣровъ.

1) На Интернаціональной выставкѣ въ Римѣ въ 1911 г. Gran Premio и золотая медаль.

2) На выставкѣ въ Лемзалѣ-золотая медаль.

К. Е. сост. въ охранѣ ЕГО ИМПЕРАТОРСКАГО ВЕЛИЧЕСТВА, въ обществахъ херугвеносцевъ Покровскаго Собора, Новоспасскаго Монастыря и пожизненнымъ членомъ Звенигородскаго Савинскаго Монастыря, старостой пріютской церьвки въ память 17 октября и удостоенъ медалей.

Т. В. ЗАЛѢССКОВЪ.

В. Е. Залѣссковъ.

Залѣсскій, Тихонъ Васильевичъ, московскій купецъ. Родился въ 1869 году, въ Тульской губ. въ гор. Крапивна. Образованіе получилъ домашнее. Фирма основана отцомъ Т. В.—Василіемъ Ефимовичемъ въ 1832 году и была въ началѣ въ небольшихъ размѣрахъ, но благодаря энергіи и труду владѣльцевъ стала постепенно расширяться и въ настоящее время годовой оборотъ фирмы достигаетъ до 300.000 руб. Спеціальная торговля чернолѣсьемъ: дубомъ. ясенемъ, букомъ и пр. Разработка лѣсныхъ матеріаловъ производится въ слѣдующихъ губерніяхъ: Казанской, Симбирской, Нижегородской и Тульской. По смерти основателя фирмы Василія Ефимовича, послѣдовавшей въ 1883 году дѣло перешло къ сыновьямъ его, которые совмѣстно вели дѣло до 1893 года, а въ 1893 году братья раздѣлились и Тихонъ Васильевичъ сталъ продолжать дѣло самостоятельно. Тихонъ Васильевичъ состоитъ почетнымъ смотрителемъ Московскаго 4-хъ класснаго городского училища, членомъ Московскаго Сѣвернаго О-ва Взаимнаго Кредита, въ Московскомъ О-вѣ Взаимнаго Кредита, въ Коммерческомъ О-вѣ Взаимнаго Кредита въ Москвѣ. При Коронованіи ЕГО ИМПЕРАТОРСКАГО ВЕЛИЧЕСТВА ГОСУДАРЯ ИМПЕРАТОРА НИКОЛАЯ II состоялъ при охранѣ, за что имѣетъ серебряную медаль. Правленіе и складъ; Москва, Покровская застава. Телеф. 101-75, кв. 39-10.

А. Д. Павловъ.

Павловъ — Александръ Дмитріевичъ, владѣлецъ популярныхъ Арбатскихъ бань. Родился въ 1882 году и образованіе получилъ въ Комиссаровскомъ училищѣ по техническому отдѣлу.

Бани были основаны покойнымъ отцомъ А. Д. въ 1906 году. Отецъ А. Д. былъ подрядчикомъ и въ свое время соорудилъ памятникъ павшимъ гренадерамъ (въ Лубянскомъ скверѣ), часовню святителя Пантелеймона на Никольской, домъ Іерусалимскаго подворья и т. п. образцовыя постройки, создавшія покойному почетную извѣстность въ обществѣ. Переутомившись, покойный выстроилъ бани, перешедшія послѣ его смерти — къ его неутомимому и энергичному сыну А. Д., сумѣвшему заслужить одобреніе многочисленныхъ посѣтителей бань.

Среди служащихъ бань А. Д. пользуется любовью и уваженіемъ за справедливость и доброе сердце.

Москва, Арбатъ, с. домъ. Тел. 83-30.

Я. В. Маминъ.

Маминъ—Яковъ Васильевичъ, владѣлецъ завода нефтяныхъ двигателей; фирма основана въ 1896 году. Первоначально фирма Якова Васильевича занималась изготовленіемъ сельско-хозяйственныхъ машинъ и, главнымъ образомъ, ремонтомъ ихъ. Въ половинѣ 1902 года заводъ „Бр. Мамины“ занялся постройкой двигателя по системѣ „Горнсби-Акройдъ“. Первый такой двигатель былъ выпущенъ въ 1903 году, и съ этого времени заводъ сталъ переходить на ихъ спеціальное изготовленіе, выпуская въ годъ отъ 30 до 40 шт. мощностью отъ 3 до 25 силъ. Въ 1904 году за этотъ двигатель заводъ получилъ серебряную медаль. Постоянное увеличеніе спроса побудило заводъ улучшить конструкцію двигателя во всѣхъ его деталяхъ и строго пріурочить къ русскимъ условіямъ, что и было достигнуто заводомъ въ 1907 году. Съ цѣлью узнать всѣ совершенства области нефтяныхъ двигателей, Я. В. отправляется за границу, гдѣ изучаетъ фабрично-заводскую промышленность нефтяныхъ двигателей, а въ 1908 г., возвратившись въ Россію, передаетъ основанный имъ заводъ, подъ фирмою „Бр. Мамины“, своему брату П. В. Мамину и создаетъ свой спеціальный заводъ нефтяныхъ двигателей, подъ фирмою: „Отдѣленіе Я. В. Мамина спеціальныхъ заводовъ нефтяныхъ двигателей „Бр. Маминыхъ“, оборудовавъ таковой по послѣднему слову техники лучшими американскими станками по строго исполненнымъ шаблонамъ и калибрамъ. Къ концу 1911 года Я. В. значительно расширилъ свой заводъ и увеличилъ производительность, благодаря выпуску двигателя подъ названіемъ „Русскій Дизель“.

Двигатель „Русскій Дизель“ въ сравнительно очень короткое время, благодаря своему совершенству и экономичности топлива до ½ фунта нефти на силу въ часъ, нашелъ самое широкое распространеніе не только въ Волжскомъ и Волжско-Камскомъ районахъ, но во всей уже Россіи. Съ выпускомъ этого двигателя въ свѣтъ открывается въ началѣ 1912 года складъ нефтяныхъ двигателей въ Москвѣ, который и производитъ большую продажу двигателей, и съ этого же времени, благодаря активной дѣятельности Я. В. Мамина, завоевываются рынки, такъ что заводы въ настоящее время состоятъ поставщиками не только крупныхъ частныхъ фирмъ, но и казенныхъ учрежденій. Въ настоящее время заводъ Я. В. Мамина представляетъ изъ себя вполнѣ оборудованный по послѣднему слову техники заводъ, съ лучшими станками, какъ-то: патронными, карусельными, сверлильными, шлифовальными и проч., съ электрическими подъемными машинами, электрическими и пневматическими машинами, съ собственной литейной и испытательными станціями, съ производительностью до 15 шт. двигателей въ мѣсяцъ. Благодаря энергіи владѣльца Я. В. Мамина, заводъ продолжаетъ процвѣтать, расширяя поле своей дѣятельности. Адресъ: Балаковъ, Самарской губ.

Р. Я. Красильниковъ.

Красильниковъ—Родіонъ Яковлевичъ, московскій фабрикантъ. Родился въ 1871 г. въ Тамбовской губ., въ г. Спасскѣ. Образованіе получилъ домашнее. Фабрика основана лично Р. Я. въ 1898 г. и производитъ свинцово-прокатныя, капсульныя и пробочныя издѣлія. Въ началѣ основанія фабрики дѣло было въ небольшихъ размѣрахъ, но благодаря энергіи и честному труду стало расширяться, и въ настоящее время фабрика дѣлаетъ крупный годовой оборотъ. За доброкачественность товара фабрика удостоилась наградъ: серебр. медали на Московской сельско-хозяйственной выставкѣ въ 1906 г., б. серебр. медали въ Москвѣ въ 1907 г., сер. медали въ Ростовѣ-на-Дону, серебр. медали въ Москвѣ, б. сер. въ Ростовѣ-на-Дону и бронзовой въ Москвѣ. За коронованіе Его Императорскаго Величества Государя Императора Николая II получилъ сер. медаль. Адресъ фабрики: Москва, Хапиловск. у., Огородный пер., соб. домъ. Тел. 64-61. Амбаръ—Ильинка, Хрустальный пер. 67. Тел. 128-66.

Д. Е. Челышовъ.

Челышовъ—Дмитрій Ермиловичъ, владѣлецъ Торговаго Дома „Д. Е. Челышовъ съ С-ми“. Родился въ 1841 г. и образованіе получилъ домашнее. Въ 1863 году, будучи маляромъ, Д. Е. переселился на постоянное жительство въ гор. Самару, гдѣ, благодаря неустаннымъ трудамъ, честному исполненію работъ и природной энергіи, не только пріобрѣлъ довѣріе работодателей, состоя контръ-агентомъ по исполненію малярныхъ и кровельныхъ работъ по всей линіи Оренбургской желѣзной дороги, а впослѣдствіи Самаро-Златоустовской ж. д., въ 1911 году совмѣстно съ сыновьями учредилъ Торговый Домъ подъ фирмою „Д. Е. Челышовъ съ С-ми“. Въ настоящее время Торговый Домъ „Д. Е. Челышовъ съ С-ми“ владѣетъ нѣсколькими лучшими домами въ Самарѣ, первоклассной Торговой баней, механической крупчатной и просообдирной мельницей, асфальтовымъ заводомъ, участкомъ земли въ количествѣ 963 дес. въ Бузулукскомъ уѣздѣ (въ совладѣніи съ П. В. Мокрушинымъ) и т. д. Развитію дѣла, кромѣ самого Д. Е., способствовали, благодаря своей энергіи, сыновья его: Михаилъ Дмитріевичъ, (членъ 3-ей Государственной Думы, Самарскій Городской Голова), Дмитрій Дмитріевичъ (директоръ-распорядитель Торговаго Дома) и Александръ Дмитріевичъ (инженеръ, завѣдывающій мельницей).

Н. Т. Кучерявый.

Кучерявый—Николай Титовичъ, инженеръ, завѣдывающій Саратовскимъ костемольно-клеевариымъ заводомъ, является однимъ изъ видныхъ знатоковъ этой спеціальности; благодаря его завѣдыванію, заводъ пользуется прекрасной репутаціей среди коммерсантовъ и многочисленныхъ заказчиковъ. Адресъ завода: Самарская губернія, Покровской слободы. Телеграфн. адресъ: Клееваръ-Покровская, Самарской.

В. Ф. Орловъ.

Орловъ—Василій Филипповичъ, популярный изобрѣтатель водокипятильныхъ аппаратовъ, мастеръ-самоучка, владѣлецъ отлично оборудованнаго мѣдно-аппаратнаго завода, началъ свою дѣятельность въ г. Москвѣ въ 1885 году. Собственно мысль о необходимости изобрѣтенія появились у самоотверженнаго и энергичнаго изобрѣтателя еще въ 1882 г.; въ 1885 году въ трактирѣ Банникова былъ поставленъ изобрѣтенный первый кипятильникъ. Трудолюбіе неутомимаго изобрѣтателя увѣнчалось крупнымъ успѣхомъ и В. Ф. изобрѣлъ еще „холодильникъ“ и кипятильникъ новаго образца „XX вѣкъ“. Въ данное время В. Ф. является владѣльцемъ крупнаго предпріятія, заслужившаго массу медалей, дипломовъ, а также симпатіи многочисленныхъ потребителей. Лучшимъ доказательствомъ успѣшности изобрѣтенія является фактъ появленія массы поддѣлывателей, пытающихся сбывать довѣрчивой публикѣ никуда не годные кипятильники и т. п. Москва, Б. Татарская, домъ 35. Тел. 94-06. Отдѣленіе: С.-Петербургъ, Глазовая, домъ 4.

Ф. Н. Михайловъ.

Михайловъ—Федоръ Николаевичъ, мѣщанинъ г. Дмитрова, Моск. губ. Родился въ г. Москвѣ 20 декабря 1883 г. По окончаніи 4-хкласснаго училища, Федоръ Николаевичъ вступилъ участникомъ къ отцу въ мѣдно-котельное и аппаратное производство, основанное въ 1878 году. Послѣ смерти отца производство перешло въ единоличное предпріятіе къ сыну, Федору Николаевичу, которое, благодаря личному участію, знанію и опыту Ф. Н., достигло такого прогресса, что прославилось во всѣхъ городахъ Россіи. Будучи отзывчивымъ на всякое прекрасное начинаніе и добрыя дѣла, г. Михайловъ постоянно оказываетъ посильную помощь и состоитъ щедрымъ жертвователемъ многихъ благотворительныхъ учрежденій. Адресъ: Москва, Балканы, Астраханскій пер., д. 11. Тел. 276-54. Квартира: д. 15, кв. 8.

В. С. Лазуткинъ.

Лазуткинъ—Владиміръ Сергѣевичъ, владѣлецъ прекрасно оборудованной электро-механической мастерской. Родился въ 1883 году въ Рязанской губерніи и образованіе получилъ домашнее. Изучивъ свою спеціальность, В. С. въ 1909 году открылъ свое вышеупомянутое дѣло, которое въ данное время, благодаря опытности даровитаго и трудолюбиваго владѣльца, развивается и имѣетъ лучшую репутацію среди гг. архитекторовъ, подрядчиковъ и домовладѣльцевъ. Москва, Малая Лубянка, домъ 14. Тел. 2-98-52.

Н. М. Кондратьевъ.

Кондратьевъ—Николай Максимовичъ, владѣлецъ водопроводнаго и канализаціоннаго предпріятія, потомственный почетный гражданинъ. Родился въ 1848 году въ Москвѣ. Образованіе получилъ домашнее, спеціальное—у спеціалистовъ-техниковъ. Съ 1867 г. до 1889 г. служилъ по газовому освѣщенію, съ 1889 до 1905 г. состоялъ контрагентомъ французск. газоваго о-ва, съ 1905 г. состоитъ на той же должности въ Московской Городской Управѣ. Въ 1903 году Н. М. открылъ торговлю принадлежностями по водопроводу и канализаціонному дѣлу на Рождественкѣ, д. 12, которая, благодаря энергіи, знанію, опыту и добросовѣстному отношенію къ дѣлу, съ каждымъ годомъ расширяется. Н. М. состоялъ въ охранѣ Его Императорскаго Величества Александра III, за что награжденъ медалью. За полезную общественную дѣятельность удостоенъ званія потомственнаго почетнаго гражданина. Адресъ: Москва, Столовый пер., д. 3. Телефонъ 13-95.

И. Ѳ. Суровъ.

Суровъ—И. Ѳ., владѣлецъ мастерской, открытой имъ и В. Н. Бѣлокопытовымъ въ 1911 г. для выработки нѣкоторыхъ издѣлій, сконструированныхъ компаніонами. Вскорѣ жизнь заставила И. Ѳ. обратиться къ частнымъ слесарнымъ работамъ и черезъ 6—8 мѣсяцевъ послѣ открытія, благодаря внимательному отношенію къ работамъ, компаніоны работали уже при 30—40 слесаряхъ. Къ этому времени В. Н. Бѣлокопытову пришлось оставить дѣло. Настоящій владѣлецъ мастерской И. Ѳ. Суровъ ведетъ дѣло одинъ. Въ мастерской вырабатываются въ большомъ количествѣ фланцы, дѣлаются вагонетки и проч. издѣлія для узкоколейныхъ жел. дорогъ. Кромѣ этого И. Ѳ. Суровъ состоитъ поставщикомъ всѣхъ первоклассныхъ фирмъ и конторъ по отопленію и вентиляціи, а также поставщикомъ московской городской управы и московской губернской и уѣздной земскихъ управъ. Среди кліентовъ самъ И. Ѳ. и его дѣло пользуются лучшей репутаціей. Москва, Покровская улица, д. 29. Тел. 298-1.

П. А. Мартыновъ.

Мартыновъ—Петръ Алексѣевичъ, владѣлецъ слесарно-водопроводной мастерской. Родился въ 1881 году въ Тульской губ. Образованіе получилъ домашнее и кромѣ того прошелъ военно-телеграфную школу; спеціальное образованіе получилъ у спеціалистовъ-механиковъ. Въ 1907 году П. А. основалъ свое слесарно-механическое, водопроводное и канализаціонное дѣло, которое, благодаря личному участію, знанію и опыту, съ каждымъ годомъ расширяется и совершенствуется. П. А. работаетъ въ частныхъ и казенныхъ учрежденіяхъ и у домовладѣльцевъ и пользуется у нихъ уваженіемъ за добросовѣстное отношеніе къ дѣлу. П. А. участвовалъ въ охранѣ Его Императорскаго Величества во время празднества въ Москвѣ въ 1912 году, за что награжденъ медалью. П. А. былъ также въ охранѣ при главнокомандующемъ Манджурской арміей, за что награжденъ свѣтлобронзовой медалью. Адресъ: Москва, М. Лубянка, д. 11. Тел. 198-53.

А. В. Улыбинъ.

Улыбинъ—Антонъ Васильевичъ, владѣлецъ мѣдно-штамповальнаго заведенія. Родился въ 1878-омъ году, въ с. Троекуровѣ и образованіе получилъ въ сельской школѣ. Въ 1903-емъ году А. В. основалъ свое вышеупомянутое дѣло, которое въ данное время, благодаря добросовѣстности неутомимаго труженика А. В., пользуется лучшей репутаціей среди заказчиковъ. За качества производства А. В. удостоился получить высшія награды: золотую медаль въ Рост. н/Д. выставкѣ въ 1912-омъ году и на международной выставкѣ въ Римѣ Grand Prix большая золотая медаль тоже въ 1912 г. Москва, Преображ. пл., 2-ой Гучковскій пер., с. домъ. Тел. 321-89.

А. Е. Силаевъ.

Силаевъ—Алексѣй Егоровичъ, губернскій секретарь, владѣлецъ электро-технической и механической мастерской, основалъ ее въ 1900 году въ скромныхъ размѣрахъ. Однако, благодаря энергіи трудолюбиваго и неутомимаго владѣльца, фирма стала расширяться, заслужила награды и въ данное время, пользуясь лучшей репутаціей среди потребителей, имѣетъ крупный годовой оборотъ. Мастерская изготовляетъ выключатели, переключатели, смѣны коллекторовъ и т. д. Алексѣй Егоровичъ—почетный старшина Совѣта Московскихъ дѣтскихъ пріютовъ съ 1903 г., кавалеръ ордена св. Станислава 2 ст. и очень уважаемъ всѣми за добросовѣстное отношеніе. Наградами же для фирмы служатъ: одна большая золотая медаль и два почетныхъ креста Grand Prix. Москва, Мясницкая, д. Обидиной. Тел. 85-21.

Н. П. Субботинъ.

Субботинъ—Николай Прокофьевичъ, лѣсопромышленникъ, происходитъ изъ крестьянъ Тульской г. Родился въ 1877 г., образованіе получилъ домашнее. Лѣсное дѣло первоначально изучилъ въ Кортосеньевскомъ лѣсничествѣ, Тульской губ., ведя дѣла своего отца, но вслѣдствіе кризиса Н. П. сознался, что поправить дѣло своего отца невозможно, а потому ликвидировалъ его и переселился въ Москву, гдѣ окончательно изучилъ лѣсное дѣло, при чемъ заинтересовался заграничными деревами. Вступилъ Н. П. въ это дѣло въ качествѣ комиссіонера, но скоро освоившись съ дѣломъ сталъ работать самостоятельно, дѣлая массу всевозможныхъ поставокъ на фабрики и заводы, пріобрѣтая матеріалы изъ первыхъ рукъ и давая себя чувствовать своимъ конкурентамъ. Въ 1910 году Н. П. пріобрѣлъ собственную землю у Краснохолмскаго моста и оборудовалъ домъ и складъ въ образцовомъ порядкѣ, добавивъ къ оптовому дѣлу фанерное заграничныхъ деревъ, увеличивъ дѣло и доведя его до завиднаго результата. Н. П. считается опытнымъ, крупнымъ и добросовѣстнымъ поставщикомъ. Адресъ Москва, у Краснохолмскаго моста, соб. д.

И. Д. Поляковъ.

Поляковъ—Иванъ Дмитріевичъ, сборщикъ повинностей Спб. ремесленной управы обойнаго цеха, казначей похоронной кассы ремесленниковъ, почетный членъ Спб. вспомогательной кассы ремесленниковъ. Родился въ 1860 г. и образованіе получилъ домашнее. Въ 1896 году И. Д. открылъ свое обойное дѣло, которое отлично изучилъ и, неутомимо работая, поставилъ таковое на должную высоту. И. Д. за искусство награжденъ похвальнымъ листомъ и бронзовой медалью, а за усердную службу Высочайше былъ пожалованъ малой серебряной медалью на Станиславской лентѣ. Интересно отмѣтить, что И. Д. съ помощью 4-хъ товарищей, благодаря своей энергіи, въ короткое время выстроилъ при пос. Рябова хр. Св. Троицы, заслуживъ этимъ глубокую благодарность поселянъ и общественное уваженіе. И. Д. состоитъ членомъ комитета и завѣдующимъ Императорскимъ Россійскимъ Пожарнымъ Депо. С.-Петербургъ, Суворовск. пр., д. 7/19, кв. 6. Тел. 1-27-34.

П. М. Михайловъ.

Михайловъ — Петръ Михайловичъ, владѣлецъ кузнечно-слесарной мастерской. Родился въ 1871 г. и образованіе получилъ домашнее. Основавъ въ 1895 году свое дѣло, П. М., благодаря личному труду и энергіи, достигъ прекраснаго положенія, пользуясь лучшей репутаціей среди многочисленныхъ заказчиковъ. П. М. очень щедрый жертвователь. П. М. пожертвовалъ въ приходскую церковь села Ельмежа три иконы: Николая Чудотворца, Сергія Преподобнаго и Животворящей Св. Троицы, стоимостью въ 550 р. Адресъ: Москва, Переяславская, с. д. Тел. 150-36.

Д. П. Ивановъ.

Ивановъ — Дмитрій Павлиновичъ, владѣлецъ малярно-стекольно-кровельнаго дѣла. Родился въ 1873 году въ Костромской губ. Образованіе получилъ въ сельскомъ начальномъ училищѣ. Въ 1902 году вступилъ въ дѣло, основанное его отцомъ, Павлиномъ Ивановичемъ, которое, благодаря энергіи, знанію, личному труду и добросовѣстности Дмитрія Павлиновича, съ каждымъ годомъ расширяется. Дмитрій Павлиновичъ за охрану Государя Императора и коронацію имѣетъ одну серебряную медаль и двѣ бронзовыхъ, за пожертвованіе на Муровищенскій храмъ золотую медаль и благодарность Св. Сѵнода. Кромѣ того въ настоящее время Д. П. состоитъ почетнымъ старшиной въ Долгоруковскомъ пріютѣ имени Императрицы Маріи и почетнымъ блюстителемъ въ 2-классномъ Муровищенскомъ училищѣ. Москва, Б. Полянка, д. 34, кв. 7. Тел. 139-87.

Н. С. Козыревъ.

Козыревъ — Николай Степановичъ, владѣлецъ малярно-кровельнаго производства. Родился въ 1871 году и образованіе получилъ въ городскомъ начальномъ училищѣ. Въ 1887 году было основано вышеупомянутое дѣло, которое раньше велъ отецъ Н. С. Ставъ во главѣ производства, Н. С., благодаря неутомимому трудолюбію, отлично повелъ дѣло, которое прогрессируетъ и расширяется. Н. С. состоитъ дѣйствительнымъ членомъ о-ва хоругвеносцевъ кафедральнаго Чудова монастыря и Братолюбивымъ о-вомъ пожалованъ серебряной медалью на Станиславской лентѣ. Среди всѣхъ окружающихъ, за знаніе дѣла Н. С. пользуется глубокимъ уваженіемъ. Москва, Б. Конюшковская, соб. домъ. Тел. 1-29-06.

И. Т. Кульвиновъ.

Кульвиновъ — Иванъ Тимофеевичъ, владѣлецъ малярно-кровельнаго производства, церковный староста при с. Тириховѣ, членъ о-ва хоругвеносцевъ Успенскаго собора. Родился въ 1876 году и образованіе получилъ въ сельской школѣ. Въ 1898 г. послѣ отца И. Т. сталъ во главѣ дѣла и непрерывно работая на пользу такового, отлично поставилъ производство и заслужилъ похвалы гг. архитекторовъ и многихъ домовладѣльцевъ. И. Т. Высочайше пожалованъ 1 серебряной и 1 бронзовой медалями за коронацію и за охрану въ 1894 и 1912 годахъ. Москва, Пименовская, Крестовскій пр., д. 5, кв. 10. Тел. 2-38-86.

А. И. Рубцовъ.

А. И. Рубцовъ.

С. А. Рубцовъ.

Рубцовъ — Алексѣй Ивановичъ, владѣлецъ малярно-кровельнаго производства. Родился въ 1866 г. и образованіе получилъ въ сельской школѣ. Въ 1897 г. А. И. основалъ свое дѣло, и руководя таковымъ при помощи сына, Сергѣя Алексѣевича, сумѣлъ поставить дѣло, заслужившее лучшую репутацію среди архитекторовъ, подрядчиковъ и домовладѣльцевъ. А. И. состоитъ почетнымъ старшиной Симоновскаго дѣтскаго пріюта Вѣдомства Императрицы Маріи и членомъ о-ва хоругвеносцевъ Чудовскаго монастыря, за охрану же Высочайшихъ Особъ Алексѣй Ивановичъ пожалованъ бронзовой медалью на орденской Владимірской лентѣ. Адресъ: Москва, Садовая-Каретная, домъ Лобозева, кв. 54. Телефонъ 2-35-71.

А. М. Вилковъ.

Вилковъ — Алексѣй Макаровичъ, владѣлецъ малярно-кровельнаго и стекольнаго производства. Родился въ 1861 году въ Рязанской губ., Зарайск. у., Старолѣтовской волости, въ д. Нагорномъ Городищѣ. Образованіе получилъ въ сельской школѣ. Предпріятіе существуетъ съ 1876 года, владѣльцемъ коего А. М. сталъ въ 1894 году. Благодаря личному участію въ дѣлѣ и хорошему выполненію заказовъ, дѣло съ каждымъ годомъ все болѣе и болѣе расширяется. За коронацію Государя Императора А. М. имѣетъ серебряную и бронзовую медаль и Высочайшую благодарность въ память 12 года. Москва, Петровка, д. 23, кв. 31. Тел. 1-87-62.

Н. Б. Королевъ.

Королевъ — Николай Борисовичъ, домовладѣлецъ и подрядчикъ штукатурныхъ работъ. Родился въ 1859 году, происходитъ изъ крестьянъ Калужской губ. Въ 1882 году Н. Б. пріѣхалъ со своими родителями въ Москву, гдѣ до настоящаго времени ведетъ дѣло, начатое его отцомъ, т.-е. принимаетъ подряды на штукатурныя работы. Неустанный трудъ Н. Б. далъ возможность ему пріобрѣсти въ Москвѣ 3 дома: одинъ въ Якиманской части, другой въ М. Кадашевск. п. и третій въ Скорбящ. т. Съ 1894 г. Н. Б. состоитъ ктиторомъ на родинѣ въ с. Левшино при церкви Введенія Пресвятой Богородицы, за что по Высочайшему повелѣнію награжденъ золотой и серебряной мед. Н. Б. участвуетъ также при выборѣ гласныхъ въ Московскую гор. управу, какъ домовладѣлецъ. Москва, 3-й Кадашевскій пер., с. д. Тел. 289-37.

С. П. Струновъ.

Струновъ — Степанъ Петровичъ, владѣлецъ малярно-кровельнаго и позолотнаго дѣла, попечитель Добрынской сельской школы. Родился въ 1881-омъ году и образованіе получилъ въ сельской школѣ. Въ 1901 году С. П. основалъ свое дѣло, которое въ данное время, благодаря его трудолюбію и энергіи, развивается и, достигая солидныхъ размѣровъ, пользуется большой популярностью среди потребителей. Среди всѣхъ окружающихъ С. П. пользуется глубокимъ уваженіемъ за отзывчивость и любовь къ помощи бѣдному люду. Москва, Сущевская, д. 30/32. Тел. 63-15.

А. Г. Ермиловъ.

Ермиловъ — Андрей Григорьевичъ, владѣлецъ крупной оптовой фирмы по производству пеньковыхъ и мочальныхъ издѣлій. Родился въ 1877 году въ гор. Москвѣ и образованіе получилъ въ 6-тиклассномъ городскомъ училищѣ. Въ 1911 году А. Г. основалъ свое вышеупомянутое дѣло, пріобрѣвшее нынѣ, благодаря его рѣдкому трудолюбію и желѣзной волѣ, большую популярность среди покупателей и достигшее крупныхъ годовыхъ оборотовъ. Имѣя сношенія съ столицами и провинціей, фирма за качество производства удостоена на двухъ выставкахъ 2 большихъ серебрян. медалей. А. Г.— членъ Московскаго О-ва Взаимнаго Кредита и, являясь щедрымъ жертвователемъ, пожертвовалъ на устройство церквей крупную сумму. Адресъ: Москва, Ст. Гостинный дворъ, 20. Тел. 5-06-38.

С. И. Руновъ.

Руновъ — Семенъ Ивановичъ, владѣлецъ упаковочнаго предпріятія, членъ О-ва Взаимнаго Кредита въ г. Москвѣ. Родился въ 1866 году и образованіе получилъ домашнее. Съ раннихъ лѣтъ прошелъ суровую школу жизни и въ совершенствѣ изучилъ ее. Въ 1897 году открылъ свое дѣло вполнѣ самостоятельно, которое нынѣ, благодаря неутомимому труду, энергіи и знаніями, пользуется вполнѣ заслуженной извѣстностью и довѣріемъ потребителей, кои составляютъ солидный кругъ постоянныхъ заказчиковъ какъ по сбыту упаковочныхъ матеріаловъ, такъ и по отпечатыванію всевозможныхъ типографскихъ работъ. Адресъ: Москва, Ильинка, Старо-Гостинный дворъ, 2. Тел. 118-27.

Ѳ. У. Роговъ.

Роговъ — Ѳома Устиновичъ, владѣлецъ асфальто-бетоннаго производства. Родился въ г. Рѣжицѣ въ 1854-омъ году и образованіе получилъ домашнее. Изучивъ затѣмъ свою спеціальность, Ѳ. У. въ 1875-омъ году, почти безъ средствъ, открылъ свое дѣло, которое въ данное время, благодаря неутомимой дѣятельности трудолюбиваго и энергичнаго владѣльца, пользуется лучшей репутаціей среди гг. подрядчиковъ, архитекторовъ и домовладѣльцевъ и имѣетъ крупный доходъ. Ѳ. У. состоялъ охранникомъ во время коронаціи Императора Николая II-го и награжденъ серебряной медалью. Москва, Живаревъ пер., с. домъ 14. Тел. 28-19.

М. В. Шиповъ.

Шиповъ — Михаилъ Васильевичъ, московскій купецъ 2-й гильдіи, владѣлецъ экспортной конторы, домовладѣлецъ. Родился въ 1858 году и образованіе получилъ домашнее. Въ 1890 году М. В. основалъ свое дѣло, заслужившее нынѣ, благодаря трудолюбію и энергіи владѣльца, большую симпатію среди кліентовъ. Контора имѣетъ много провинціальныхъ отдѣленій въ гг. Ярославлѣ, Н.-Новгородѣ, Казани, Вяткѣ и т. д. Самъ М. В. пользуется глубокимъ уваженіемъ всѣхъ окружающихъ. Москва, Покровка, с. д. 45. Тел. 99-39.

Художественно - Бронзо - Цинко - Литейный Заводъ Э. Э. Виллеръ въ г. Москвѣ.

Виллеръ—Эрихъ Эдуардовичъ, потомственный почетный гражданинъ. Родился въ 1851-омъ году, въ г. Юрьевѣ (Лифл. губ.) и образованіе получилъ частью въ г. Юрьевѣ, частью въ г. Петербургѣ. Въ 1870-омъ году Э. Э. поступилъ на службу въ одинъ изъ крупнѣйшихъ С.-Петербургскихъ механическихъ заводовъ, гдѣ изучилъ на практикѣ механическое и литейное дѣло. Въ 1875-омъ году Э. Э. основалъ собственную мастерскую, имѣвшую очень скромные размѣры. Въ этой мастерской Э. Э. работалъ самъ съ 1-мъ мальчикомъ-рабочимъ. Благодаря энергіи и упорному труду владѣльца, спустя 5 лѣтъ мастерская Э. Э. преобразовалась въ небольшой слесарно-строительный заводъ, на которомъ работало 30—40 чел. рабочихъ. Въ настоящее же время заводъ Э. Э. достигъ грандіозныхъ размѣровъ, при чемъ на немъ изготовляются всевозможныя художественно-бронзо-цинко-литейныя и слесарно-строительныя работы, сооружаются памятники, какъ свѣтскіе такъ и церковные и т. д. Э. Э. на собственныя средства выстроилъ въ г. СПБургѣ часовню въ память павшихъ воиновъ, которую пожертвовалъ городу; затѣмъ Э. Э. участвовалъ въ постройкѣ памятника Н. В. Гоголю въ гор. Москвѣ, а въ 1911 году, въ память 50-ти лѣтія освобожденія крестьянъ, Э. Э. соорудилъ памятникъ Александру II въ гор. Саратовѣ. Вообще Э. Э. сооружено болѣе 500 памятниковъ Императору Александру II въ Россіи. Оборотъ завода въ настоящее время достигаетъ 200.000 р. въ годъ, и за доброкачественность выполненія заказовъ Э. Э. удостоенъ многихъ высшихъ наградъ на всевозможныхъ заграничныхъ и русскихъ выставкахъ. Э. Э. Виллеръ состоялъ присяжнымъ попечителемъ при Московскомъ Коммерческомъ судѣ, состоитъ членомъ Коммерческаго О-ва Взаимнаго Кредита, членомъ Московскаго ремесленно-кредитнаго т-ва, почетнымъ членомъ о-ны „Утоли моя печали“, членомъ Россійскаго о-ва Краснаго Креста, членомъ Императорскаго человѣколюбиваго о-ва, членомъ Евангелическаго миссіонернаго о-ва, членомъ Императорскаго сельско-хоз. о-ва птицеводства и т. д., и т. д., въ то же время жертвуя крупныя суммы на благотворительныя и просвѣтительныя дѣла. Въ 1894 г. Э. Э. Высочайшимъ указомъ Правительствующему Сенату возведенъ въ званіе потомственнаго почетнаго гражданина. Э. Э.—кавалеръ орденовъ св. Анны и св. Станислава II и III-ей степ., медалей—большой (на шею) золотой на Андреевской лентѣ и серебряной за охрану при коронованіи Николая II-го; помимо этихъ знаковъ отличія Э. Э. имѣетъ много различныхъ медалей и знаковъ отъ разныхъ учрежденій. Москва, Гороховскій пер., с. домъ 21. Тел. 67-34. Магазинъ: Москва, Маросейка, 2. Тел. 28-57.

Торговый Домъ „М. Шуръ и А. Окунь“.

М. Шуръ.

А. Окунь.

„Торговый домъ“ М. Шуръ и А. Окунь — представляетъ собой складъ русскихъ и заграничныхъ желѣзныхъ товаровъ, совладѣльцами котораго являются Александръ Исаковичъ Окунь и Михаилъ Юрьевичъ Шуръ, оба крупные русскіе купцы. Дѣло основано было въ началѣ 1911 г.; но несмотря на такое короткое время, благодаря неустанной энергіи, знаніямъ и солидной практикѣ по скобяной и желѣзной отрасли совладѣльцевъ, дѣло пользуется репутаціей одного изъ самыхъ крупныхъ и солидныхъ предпріятій, наравнѣ съ дѣлами, существующими десятки лѣтъ. Дѣломъ руководятъ лично оба владѣльца, находящіеся на мѣстѣ. Райономъ дѣятельности фирмы являются: Кавказъ, Кубанская и Донская области, а также весь югъ Россіи, которые посѣщаются вояжерами фирмы. Быстрому расцвѣту дѣло обязано значительному капиталу, вложенному при основаніи, а также огромному кредиту, благодаря финансовой популярности въ городѣ. Одесса, Екатерининская, 85, Алекс. Исаак. Окунь; Базарная, 50, Мих. Юрьевичъ Шуръ.

П. П. Цигельманъ.

Цигельманъ — Петръ Петровичъ. Родился въ 1877 году, 28 іюня, въ Орловской губ., въ г. Сѣвскѣ и образованіе получилъ домашнее. Фирму П. П. основалъ лично въ 1906 году въ небольшихъ размѣрахъ; однако, благодаря энергіи и честному труду владѣльца, она стала постепенно расширяться и въ настоящее время оборотъ достигаетъ 800.000 руб. въ годъ. Фирма производитъ выработку типографскихъ бѣлыхъ сплавовъ и продаетъ различные желѣзные и мѣдные металлы. Въ дѣлѣ участвуютъ 5 родныхъ братьевъ П. П.— Дмитрій, Иванъ, Ѳедоръ, Георгій и Борисъ Петровичи Цигельманъ. П. П. состоитъ членомъ: Коммерческаго Общества Взаимнаго Кредита въ Москвѣ, Московскаго Общества Взаимнаго Кредита, въ Соединенномъ и въ Русскомъ Торгово-Промышленномъ банкахъ. Адресъ конторы: Москва, Сухаревская площадь, д. 16. Тел. 205-62. Мѣстожительство и складъ желѣза: Москва, Бол. Переяславка, свой домъ 6. Тел. 266-71.

Торговый Домъ „Братья П. и А. Щетинины“.

Щетининъ — Петръ Васильевичъ, основатель торговли лѣсными и строительными матеріалами, началъ свое торговое дѣло въ 1904 году. Дѣло, начавшееся въ скромныхъ размѣрахъ, вскорѣ, благодаря энергіи и знаніямъ руководителя его, Петра Васильевича, изучавшаго лѣсное дѣло съ 1873 года, разраслось въ большое торговое предпріятіе. Ввиду увеличенія оборота, а такъ же и ввиду желанія брата Александра Васильевича принять участіе въ дѣлѣ, единоличное предпріятіе П. В. Щетинина было переименовано въ 1910 году въ Торговый Домъ подъ фирмою „Братья П. и А. Щетинины“, который нынѣ пользуется лучшей репутаціей среди покупателей. Главная контора и складъ лѣсныхъ матеріаловъ въ Москвѣ, на Краснопрудной улицѣ. Телефоны: 23-28, 1-23-28. Запасный складъ и разработка лѣсныхъ матеріаловъ въ Костромѣ.

Н. И. Рощинъ.

Рощинъ — Николай Ивановичъ, владѣлецъ крупнаго столярно-паркетнаго заведенія въ г. Москвѣ, происходитъ изъ крестьянъ Владимірскаго уѣзда. До 1895 года Николай Ивановичъ работалъ съ отцомъ-столяромъ, исполняя мелкія работы (заказы); въ 1895 году отецъ его умеръ, и Николай Ивановичъ, оставшись 18 лѣтъ, повелъ дѣло самостоятельно и въ 1902 году имѣлъ уже 80 рабочихъ, а въ настоящее время, благодаря довѣрію большого числа крупныхъ заказчиковъ, имѣетъ 200 рабочихъ въ созданной имъ въ потѣ лица мастерской. Своею жизнью Николай Ивановичъ доказалъ, что „терпѣніе и трудъ все перетрутъ“. Н. И пользуется за хорошее отношеніе большимъ уваженіемъ среди рабочихъ. Теперь состоитъ членомъ о-ва благоустройства Петровско-Разумовскаго. Москва, Мироновская улица. Тел. 112-09.

И. П. Конторинъ.

Конторинъ—Иванъ Павловичъ, владѣлецъ водопроводнаго, канализаціоннаго и электротехническаго дѣла. Родился въ 1878 году и образованіе получилъ домашнее. Изучивъ свое дѣло у спеціалистовъ, И. П. въ 1903 году открылъ свою фирму, которая въ данное время, благодаря исключительному трудолюбію и рѣдкой энергіи, достигла крупныхъ оборотовъ и пользуется популярностью среди инженеровъ-архитекторовъ, домовладѣльцевъ и т. п. лицъ. Дѣло съ каждымъ годомъ совершенствуется и прогрессируетъ. Самъ И. П., благодаря своей добросовѣстности, пользуется глубокимъ уваженіемъ среди многочисленныхъ и солидныхъ кліентовъ. И. П. состоитъ въ охранѣ Ихъ Императорскихъ Величествъ, за что въ 1896 году Высочайше пожалованъ былъ серебряной медалью. Москва, Садовая-Спасская, д. 6. Тел. 128-20.

В. А. Винчи.

Винчи—Владиміръ Александровичъ, потомственный дворянинъ, владѣлецъ строительной конторы по устройству отопленій, вентиляцій и печей, сотрудникъ крупной мѣховой фирмы Рогаткина и Ежикова, членъ участковыхъ попечительствъ о бѣдныхъ въ Сущевскомъ и Бутырскомъ уч., членъ московскаго общества воздухоплаванія, членъ раскладочнаго по промысловому налогу присутствія. Родился въ 1874 г.

Строительная контора В. А. основана его тестемъ, Степаномъ Демидовичемъ Демидовымъ, въ 1877 г. Благодаря неутомимой энергіи В. А., дѣло подъ его руководствомъ продолжаетъ и нынѣ процвѣтать и развиваться. Кромѣ того, В. А. посвящаетъ много труда крупной мѣховой фирмѣ Рогаткина и Ежикова, гдѣ онъ состоитъ сотрудникомъ 6-й годъ, пріобрѣтя громадный опытъ въ мѣховомъ дѣлѣ въ извѣстной фирмѣ Алексѣя Михайловича Михайлова, у котораго состоялъ сотрудникомъ въ теченіе 18 лѣтъ. Москва, Каретная-Садовая, Божедомскій пер., 8. Тел. 89-40.

П. А. Верховъ.

Верховъ — Павелъ Алексѣевичъ, московскій домовладѣлецъ, подрядчикъ строительныхъ работъ. Родился въ 1876 г. въ г. Козловѣ, Тамбовской губ. Образованіе получилъ въ Городищенскомъ уѣздномъ училищѣ, которое успѣшно окончилъ. Дѣятельность свою П. А. началъ въ 1891 г. въ г. Пензѣ въ фирмѣ Т-ѣ „Э. Ф. Мейергольдъ и С-вья"; съ 1898 г. по 1900 г. служилъ въ г. С.-Петербургѣ у академика архитектуры В. В. Шаубъ, въ 1900 г. перешелъ къ нему на службу въ Москву и затѣмъ самостоятельно завѣдывалъ его Московскимъ отдѣленіемъ до 1906 г. По закрытіи отдѣленія В. В. Шаубъ въ Москвѣ въ 1906 г., П. А. началъ самостоятельно производить строительныя работы: бетонныя, асфальтовыя и паркетныя по желѣзнымъ дорогамъ и у частныхъ владѣльцевъ. Дѣло стало успѣшно развиваться и оборотъ достигъ 100,000 руб. въ годъ. П. А. владѣетъ домами въ Москвѣ: Бутырскій Камеръ-Коллежскій валъ, 40 и Пресненскій Камеръ-Коллежскій валъ, 20. П. А. состоитъ членомъ Коммерческаго Общества Взаимнаго Кредита въ г. Москвѣ. Адресъ: Москва, Воздвиженка, д. 4. Тел. 2 65.

М. Н. Ошурковъ.

Ошурковъ — Михаилъ Никаноровичъ, владѣлецъ художественнаго магазина художественной и столярной мастерской. Родился въ 1874 году. Въ 1888 году уѣхалъ въ Петербургъ, гдѣ изучилъ багетное дѣло; въ 1896 году взятъ былъ на военную службу, по окончаніи которой возвратился въ Петербургъ и поступилъ въ художественную мастерскую „Александръ", въ которой прошелъ полный курсъ. Въ 1903 году М. Н. побывалъ во многихъ городахъ Россіи, въ 1905 году пріѣхалъ въ Москву съ небольшимъ запасомъ денегъ и открылъ художественный магазинъ подъ фирмой „Модернъ" при немъ художественную и столярную мастерскую, производящую предметы изъ разнаго дерева, выжиганіе, рѣзьбу по дереву и металлу (пластика), рамы для картинъ и портретовъ, лѣпку, золоченіе, багетно-рамочныя и переплетныя работы. Благодаря добросовѣстному отношенію къ дѣлу, знанію и энергіи самого владѣльца, фирма съ каждымъ годомъ увеличиваетъ свой оборотъ и пріобрѣтаетъ большое число покупателей, умѣющихъ оцѣнить работу и качество покупаемыхъ ими предметовъ. Москва, Покровка, д. 6. Тел. 314-17.

Г. Ф. Ноготковъ.

Ноготковъ—Григорій Федоровичъ, личный почетный гражданинъ, владѣлецъ строительнаго дѣла. Родился въ Калужской губерніи въ 1854 г. и образованіе получилъ домашнее. Дѣло свое Григорій Федоровичъ основалъ въ 1873 году и, горячо принявшись за работу, благодаря исключительному трудолюбію, сумѣлъ поставить фирму въ ряду лучшихъ однородныхъ фирмъ. Григорій Федоровичъ пользуется отличной репутаціей среди покупателей, и за 20 лѣтъ службы при Совѣтѣ Дѣтскихъ Пріютовъ Высочайше пожалованъ двумя серебряными медалями. Москва, М.-Цариц., д. 14. Тел. 121-60.

Торіовый Домъ

Петръ Федоровичъ Стриженовъ съ С-ми.

Стриженовъ—Павелъ Петровичъ, членъ торговаго дома и совладѣлецъ кирпичнаго завода, а также склада лѣсныхъ матеріаловъ, потомственный почетный гражданинъ. членъ многихъ благотворительныхъ обществъ и опытный коммерсантъ. Родился въ 1890 году въ гор. Москвѣ и образованіе получилъ въ реальномъ училищѣ. Во главѣ дѣла, основаннаго Петромъ Федоровичемъ Стриженовымъ 50 лѣтъ тому назадъ (въ 1863 г.), Павелъ Петровичъ находится съ 1907 года. Тѣмъ не менѣе, несмотря на короткій срокъ, Павелъ Петровичъ отлично ведетъ руководство дѣлами фирмы, пользующейся лучшей репутаціей среди многочисленныхъ постоянныхъ покупателей. Фирма называется „П. Ф. Стриженовъ съ С-ми“. Москва, Сокольничье шоссе, соб. владѣніе. Тел. 3-07.

С. Д. Дмитріевъ.

Дмитріевъ—Сергѣй Дмитріевичъ, крестьянинъ Тверской губерніи, владѣлецъ газопроводной и электрической мастерской. Родился въ 1874 г. и образованіе получилъ домашнее. Въ 1905 году Сергѣй Дмитріевичъ, изучивъ дѣло, открылъ свою мастерскую почти безъ средствъ, которая, благодаря знанію рынка, труду и энергіи владѣльца, въ настоящее время пользуется лучшей репутаціей и имѣетъ большой прогрессирующій годовой оборотъ. Сергѣй Дмитріевичъ участвовалъ въ охранѣ Е. И. В., и любимъ помощниками за гуманное отношеніе. Москва, Рожд. б., д. 5, кв. 2. Тел. 209-62.

И. А. Смирновъ.

Смирновъ—Иванъ Алексѣевичъ, владѣлецъ водопроводнаго и канализаціоннаго дѣла. Родился въ г. Москвѣ 1874 году и образованіе получилъ домашнее. Изучивъ свою спеціальность при дѣлѣ, основанномъ отцомъ его въ 1876 году, И. А. сталъ въ 1905 году во главѣ дѣла; благодаря трудамъ основателя, а также энергіи и знаніямъ настоящаго владѣльца предпріятія, дѣло имѣетъ солидный годовой оборотъ и пользуется лучшей репутаціей среди гг. домовладѣльцевъ, архитекторовъ, подрядчиковъ и т. п. И. А. участвовалъ въ Совѣтѣ Дѣтскихъ Пріютовъ и отецъ его былъ членомъ нѣсколькихъ благотворительныхъ учрежденій гор. Москвы. Москва, Рождеств. б., домъ Андреева 7. Тел. 13-64.

А. М. Рыбаковъ.

Рыбаковъ — Алексѣй Михайловичъ, подрядчикъ паркетныхъ работъ, почетный пожизненный членъ Ольгинскаго пріюта Военнаго вѣдомства, щедрый членъ многихъ благотворительныхъ обществъ, домовладѣлецъ и опытный коммерсантъ. Въ 1872 году отецъ его, М. Х. Рыбаковъ, основалъ свое дѣло, которое въ данное время, благодаря хорошему и добросовѣстному исполненію работъ, пользуется извѣстностью и уваженіемъ среди своихъ многочисленныхъ заказчиковъ какъ по городамъ Волги, такъ и Сибири. Самъ А. М. пользуется глубокимъ уваженіемъ всѣхъ окружающихъ за добрыя дѣла и отзывчивое сердце. Г. Козьмедемьянскъ (Казанск. губ.), собств. домъ.

С. А. Яковлевъ.

Яковлевъ — Сергѣй Александровичъ, староста серебряно-позументнаго цеха. Родился въ 1860 году и образованіе получилъ въ Спб. Вознесенскомъ уѣздномъ училищѣ. Изучивъ дѣло, Сергѣй Александровичъ въ 1898 году, сталъ во главѣ мѣдно-котельной мастерской, основанной въ 1853 году его отцомъ. Его энергія и дѣловитость обратили на себя вниманіе ремесленнаго общества, избравшаго его сначала присяжнымъ мастеромъ, затѣмъ въ 1906 г. — старостой серебряно-позум. цеха. Сергѣй Александровичъ — членъ совѣтовъ: безплатной лечебницы Спб. ремесл. о-ва и безплатной рисовальной школы, членъ комитета вспомогательной кассы Спб. ремесленниковъ, выборный Спб. ремесл. общества, почетный членъ попечительнаго совѣта пріюта принца Петра Георгіевича Ольденбургскаго.

Г. А. Голубевъ.

Голубевъ — Георгій Андреевичъ, фабрикантъ ящичнаго производства, происходитъ изъ крестьянъ Московской губ., Дмитровскаго уѣзда, с. Ильинскаго. Родился въ 1873 году и образованіе получилъ въ сельской школѣ. Въ 1911 году энергичный и рѣшительный Г. А. открылъ свою мастерскую для производства деревянныхъ ящиковъ, и за короткій періодъ времени, благодаря своей опытности, поставилъ дѣло на должную высоту. Въ настоящее время незначительная мастерская преобразовалась въ одну изъ первыхъ фабрикъ съ солиднымъ годовымъ оборотомъ. Благодаря аккуратному и добросовѣстному исполненію заказовъ, фирма Г. А. пользуется рѣдкой популярностью. Г. А. принимаетъ участіе во многихъ благотворительныхъ учрежденіяхъ. Москва, Орлово-Давыдовскій пер., соб. домъ 1. Тел. 233-87.

А. И. Рябинниковъ.

Рябинниковъ — Андрей Илларіоновичъ, членъ артели ящичниковъ. Родился въ 1879 г. и образованіе получилъ въ приходской школѣ, окончивъ послѣднюю съ успѣхомъ. Являясь руководителемъ дѣла, А. И. такъ повелъ его, съ такимъ усердіемъ и знаніемъ, что дѣло съ каждымъ днемъ улучшается и увеличивается годовой оборотъ. Среди заказчиковъ артель пользуется прекрасной репутаціей. Адресъ: Москва, Покровка, д. 4. Тел. 268-65.

Г. Т. Коклюшкинъ.

Коклюшкинъ—Георгій Тимофеевичъ, сынъ крестьянина Калужской губ., Козельскаго уѣзда, Колодезской волости, дер. Рѣшетной. Родился 1-го января 1885 года и образованіе получилъ въ церковно-приходской школѣ. Г. Т., посвятивъ себя техническому дѣлу и вступивъ въ 1909 г. въ маленькое предпріятіе г. Захарова компаньономъ по производству слесарно-строительныхъ работъ, быстро выдвинулся своимъ организаторскимъ умѣньемъ объединять людей въ общей работѣ, энергичнымъ стремленіемъ къ доведенію до конца начатаго дѣла, благодаря чему сталъ хозяиномъ обширнаго художественнаго-строительнаго производства (въ настоящее время изготовляетъ болѣе всего части сельско-хозяйственныхъ орудій и машины для самыхъ крупныхъ фирмъ въ Россіи). Такая дѣятельность Г. Т., его обширная освѣдомленность и компетенція въ вопросахъ по его спеціальности, снискали ему широкую извѣстность среди фирмъ, получающихъ его производства. Г. Т. состоитъ членомъ общества благоустройства Крестовской слоб., членомъ о-ва домовладѣльцевъ-арендаторовъ и участвуетъ въ разныхъ благотворит. учрежденіяхъ. Адресъ: Москва, Ярославское шоссе, соб. д. 45. Телефонъ. 307-26.

В. А. Дубовъ.

Дубовъ—Василій Александровичъ, владѣлецъ кровельной, малярной и живописной строительной мастерской, членъ 2-го Московскаго О-ва Взаимнаго Кредита, экспертъ-экзаменаторъ Моск. Ремесленной Управы, членъ Московскаго о-ва туберкул. больныхъ для борьбы со смертностью, членъ о-ва хоругвеносцевъ Вознесенскаго женскаго монастыря. Родился въ 1879 году и образованіе получилъ домашнее. Въ 1889 году безъ всякаго капитала Василій Александровичъ основалъ вышеупомянутое дѣло, которое благодаря непреодолимой энергіи и рѣдкому трудолюбію владѣльца, чрезвычайно развивается и достигло нынѣ крупныхъ годовыхъ оборотовъ. Москва, Тверская, 2, кв. 10. Тел. 219-77.

Л. С. Ольшевскій.

Ольшевскій—Леонъ Сильвестровичъ, потомственный дворянинъ, преемникъ фирмы А. Краузе, владѣлецъ живописно-художественнаго заведенія вывѣсокъ. Род. въ 1872 г. въ Волынской губ., образованіе получилъ въ гор. Изяславлѣ. Фирма, основанная въ 1866 г. А. Краузе, въ свое время считалась единственной въ Москвѣ по эмалирован. и надписямъ на аптекарскую посуду чр. огонь,—теперь по постановкѣ раскаленныхъ вывѣсокъ во всѣ гор. Европ. Россіи. Пріобрѣтя въ 1912 г. вышесказанную фирму, Л. С. энергично поддерживаетъ и развиваетъ ея производства, завоевывая симпатію и довѣріе обширной клиентуры, удовлетворяя требованія своихъ заказчиковъ хорошей, добросовѣстной и аккуратной работой. Фирма участвовала на разныхъ выставкахъ какъ за границей, такъ и въ Росіи и удостоилась 4 разныхъ медалей. Адресъ: Москва, Мясницкая, Юшковъ пер. д. 3/5. Тел. 125-32.

И. А. Сомовъ.

Сомовъ—Иванъ Антоновичъ. Родился въ 1880 г. во Владимирской губерніи и уѣзда, Оликовск. волос., въ деревнѣ Большомъ Житковѣ. Образованіе получилъ домашнее. Фирма основана лично И. А. въ 1905 году. Производитъ дѣло по постройкѣ домовъ. Иванъ Антоновичъ состоитъ попечителемъ пріюта при Московской Василіе-Кессарійской церкви и членомъ общества хоругвеносцевъ, членомъ Коммерческаго Общества Взаимнаго Кредита. Адресъ: Контора: Москва. Тел. 254-75, Бутырскій Камеръ-Кол. вал., соб. д. Складъ: Тихвинская ул., 1-й Миняевскій проѣздъ, соб. д.

Н. А. Панинъ.

Панинъ — Николай Алексѣевичъ, потомственный почетный гражданинъ, ростовскій 1-ой гильдіи купецъ, членъ учетнаго комитета нѣсколькихъ банковъ, депутатъ Совѣта Ростовскаго Общества Взаимнаго Кредита, бывшій гласный городской думы, директоръ тюремнаго комитета, строитель старообрядческаго молитвеннаго дома и богадѣльни, щедрый жертвователь и кавалеръ 4-хъ медалей „за труды“ и ордена Станислава 3-й степени, по службѣ Госуд. банка получилъ 1 января 1913 г. Родился въ гор. Ростовѣ-на-Дону въ 1844 году и образованіе получилъ домашнее.

Отъ 15 до 23 лѣтъ Н. А. помогалъ отцу въ его торговлѣ желѣзомъ, а въ 1868 году сталъ во главѣ дѣла.

Энергично принялся Н. А. за трудную работу: открылъ гвоздильно-проволочный заводъ, расширилъ дѣятельность торговли на Сѣверномъ Кавказѣ, Приазовскомъ морѣ, югѣ Россіи, и плоды этой дѣятельности не замедлили сказаться на увеличеніи годового оборота.

Вмѣстѣ съ тѣмъ увеличилось число заказчиковъ-покупателей, среди коихъ фирма и ея глава пользуются нынѣ отличной репутаціей.

Въ дѣлѣ Н. А. помогаютъ 1) его зять, Георгій Константиновичъ Стасенковъ, и 2) сынъ Владиміръ Николаевичъ, получившій спеціальное техническое образованіе.

Въ воздаяніе заслугъ Н. А. въ должности депутата (см. выше), поставленъ его портретъ въ присутственномъ мѣстѣ, и въ память 25-лѣтія его службы о-вомъ учреждена при Коммерческомъ училищѣ стипендія въ 6.600 р. въ пользу учащихся заведенія. Среди всѣхъ, знающихъ его, Н. А. пользуется глубокимъ уваженіемъ за отзывчивый характеръ.

Г. М. Городничевъ.

Городничевъ—Георгій Маркеловичъ, владѣлецъ водопроводной и канализаціонной фирмы, членъ правленія серафимовскаго комитета о-ва Краснаго Креста, церковный староста церкви св. Николая Чудотворца на Рождественкѣ, присяжный экспертъ при Московской ремесленной управѣ. Родился въ 1864 году и образованіе получилъ въ московскомъ реальномъ училищѣ. Обучившись у отца, Маркела Павловича, дѣлу, Г. М. стоитъ нынѣ во главѣ вышеупомянутой фирмы, основанной въ 1888 году. Благодаря знанію дѣла, трудамъ и энергіи, неутомимый Георгій Маркеловичъ довелъ фирму до совершенства, расширилъ число рабочихъ до 100 человѣкъ и заслужилъ, благодаря добросовѣстности, хорошее имя среди архитекторовъ, инженеровъ и домовладѣльцевъ. На ремесленной выставкѣ въ 1884 году фирма была награждена большой серебряной медалью. Георгій Маркеловичъ, помимо медали за фирму, имѣетъ медали за труды по охранѣ Ихъ Императорскихъ Величествъ и отъ Краснаго Креста. Адресъ: г. Москва Рождественка, Сандуновскій переулокъ, домъ 3, квартира 4. Телефонъ 37-03.

В. Л. Якобсонъ.

Якобсонъ—Василій Леонтьевичъ московскій 1-й гильдіи купецъ, владѣлецъ оптово-розничной торговли желѣзными, скобяными, шорными, хозяйственными и тому подобными товарами. Родился въ гор. Митавѣ (Курляндской губерніи) въ 1867 году и образованіе получилъ домашнее. 1-го января 1911 года Василій Леонтьевичъ, послѣ тщательныхъ и добросовѣстныхъ приготовленій, открылъ свое вышеуказанное дѣло. Несмотря на короткій промежутокъ времени, Василій Леонтьевичъ сумѣлъ, благодаря своимъ трудамъ, энергіи и знанію дѣла, заслужить симпатію многочисленныхъ заказчиковъ, а также увеличить ежегодные годовые обороты, достигающіе нынѣ чрезвычайно солидной цифры. Василій Леонтьевичъ,—энергичный членъ многихъ общественныхъ, просвѣтительныхъ и благотворительныхъ обществъ, кои очень дорожатъ столь полезнымъ сотрудникомъ. Москва: Солянскій проѣздъ, домъ Строительнаго Товарищества, Торговый Домъ „В. Л. Якобсонъ и К°“.

М. Ф. Конюшковъ.

Конюшковъ—Максимъ Федотовичъ, егорьевскій купецъ, владѣлецъ торговли москательными, обойными и стекольными товарами, а также желѣзно-скобянымъ и строительнымъ матеріаломъ, крупный домовладѣлецъ. Родился въ 1856 году и образованіе получилъ домашнее. Подучившись дѣлу, М. Ф. въ 1886 году основалъ вышеупомянутую торговлю и, вложивъ массу труда, энергіи и знаній въ дѣло, сумѣлъ довести фирму до настоящаго блестящаго состоянія. Въ настоящее время М. Ф. пользуется въ коммерческихъ кругахъ Москвы и города Егорьевска лучшей репутаціей. Въ дѣлѣ М. Ф. помогаютъ 2 энергичныхъ сына, Антонъ Максимовичъ и Иванъ Максимовичъ. Старшій, Антонъ Максимовичъ, завѣдуетъ желѣзной, скобяной торговлей и строительными матеріалами, Иванъ Максимовичъ завѣдуетъ москательной, обойной и стекольной торговлей; своимъ трудолюбіемъ и умѣлымъ веденіемъ дѣла сыновья М. Ф. снискали себѣ всеобщее уваженіе. Адресъ: г. Егорьевскъ (Рязанской губ.), торговля Конюшкова.

И. М. Ляпуновъ.

Ляпуновъ—Иванъ Михайловичъ, красноярскій домовладѣлецъ; родился въ 1865 г. въ Вятской губ. и образованіе получилъ въ городскомъ училищѣ. Фирму основалъ лично И. М. въ 1897 г. въ незначительныхъ размѣрахъ. Благодаря энергіи и честному труду владѣльца, фирма стала постепенно расширяться и въ настоящее время ея годовой оборотъ достигаетъ свыше 50.000 руб. въ годъ; фирма производитъ торговлю оконнымъ стекломъ, земледѣльческими орудіями, красками и занимается подрядами въ военномъ вѣдомствѣ по остекленію военныхъ зданій въ Енисейской губ. И. М. состоитъ: гласнымъ Красноярской Городской Думы, предсѣдателемъ Красноярскаго Сиротскаго Суда, ктиторомъ при мужской гимназіи, членомъ учетнаго Комитета Русско-Азіатскаго и Общественнаго Банковъ, попечителемъ церковно-приходской школы Красноярскаго уѣзда, села Леоченскаго, членомъ Синельниковскаго пріюта, членомъ Ольгинскаго пріюта, и членомъ Вольно-Пожарнаго О-ва. Кромѣ того И. М. широко отзывается своими пожертвованіями на дѣла общественной и частной благотворительности, а также на нужды народнаго образованія. Состоя въ должности попечителя церковно-приходской школы, за отлично-усердную дѣятельность Ив. Мих. Высочайше награжденъ серебряной медалью на двойной Владиміро-Александровской лентѣ и имѣетъ золотой знакъ почетнаго члена Ольгинскаго О-ва. Адресъ: г. Красноярскъ, Театральный пер., свой домъ. Тел. 141.

Л. С. Поповъ.

Поповъ — Леонтій Самойловичъ, родился въ 1869 году. Образованіе получилъ домашнее. Въ 1883 году Л. С. поступилъ на службу въ Богородско-Глуховскую мануфактуру, послѣ чего пріѣхалъ на жительство въ г. Москву и поступилъ на службу въ Т/Д. Бр. Мусориныхъ, у которыхъ прослужилъ 17 лѣтъ. Въ 1900 году Л. С. основалъ собственное лѣсопромышленное дѣло. Въ 1904 году Л. С. поступилъ на службу къ М. С. Кузнецову, гдѣ служитъ и по настоящее время, занимая должность управляющаго домами Т-ва. Л. С. состоитъ делегатомъ О-ва Домовладѣльцевъ Преображенскаго раіона, членомъ: Коммерческаго О-ва Взаимнаго Кредита, О-ва Взаимнаго Кредита въ г. Москвѣ, Сѣвернаго О-ва Взаимнаго Кредита. Въ коронованіе Е. И. В. Государя Императора Николая II состоялъ въ охранѣ, за что имѣетъ серебряную медаль. Л. С. владѣетъ собственными 4 домами въ г. Москвѣ. Адресъ: Москва, Сокольники, 3-я Петровская улица, свой домъ, 19/36. Телефонъ 35.

И. С. Соколовъ.

Соколовъ — Иванъ Семеновичъ, владѣлецъ асфальтобетоннаго производства, родился въ 1861 году въ г. Москвѣ и образованіе получилъ домашнее. Изучивъ у спеціалистовъ свое дѣло, Иванъ Семеновичъ въ 1903 году съ самыми маленькими средствами открылъ свое дѣло. Благодаря знанію дѣла, трудолюбію и добросовѣстному исполненію работъ, Иванъ Семеновичъ высоко поставилъ дѣло, заслужилъ симпатіи солидныхъ покупателей, выдвинувъ фирму на ряду съ лучшими однородными фирмами. Среди гг. домовладѣльцевъ, фабрикантовъ и архитекторовъ фирма пользуется лучшей репутаціей, позволяющей увеличиваться годовому обороту. Иванъ Семеновичъ, московскій домовладѣлецъ, происходитъ изъ крестьянъ Московской губерніи. Состоялъ въ охранѣ Ихъ Императорскихъ Величествъ. Москва, Новослободская, Пыховъ проѣздъ, собственный домъ 53. Телеф. 137-11.

В. А. Горошкинъ.

Горошкинъ—Василій Алексѣевичъ, купецъ 2-й гильдіи, лѣсоторговецъ, московскій домовладѣлецъ, родился въ 1852 году и образованіе получилъ домашнее. Василій Алексѣевичъ основалъ свое дѣло 32 года тому назадъ и сумѣлъ, благодаря своему трудолюбію и честному труду, доставить фирмѣ лучшую репутацію среди многочисленныхъ покупателей. Василій Алексѣевичъ членъ обществъ: Взаимнаго Кредитнаго, мѣщанскаго попечительства о бѣдныхъ и т. д. и очень уважаемъ, какъ щедрый благотворитель. Москва, Переяславская, соб. домъ 46. Тел. 25-16.

М. В. Дмитріевъ.

Дмитріевъ—Михаилъ Васильевичъ, владѣлецъ бондарнаго завода, родился въ 1873 году въ Костромской губ., Галицкаго уѣзда, Замерской волости, деревнѣ Столбовѣ. Образованіе получилъ домашнее. Фирма была основана лично М. В. въ 1900 году въ небольшихъ размѣрахъ, и въ настоящее время, вырабатывая бондарныя издѣлія, фирма дѣлаетъ оборотъ въ 65.000 руб. въ годъ. М. В. въ состоитъ членомъ Сѣвернаго Общества Взаимнаго Кредита и членомъ Коммерческаго Общества Взаимнаго Кредита въ Москвѣ. За коронованіе Его Императорскаго Величества Государя Императора Николая II М. В. получилъ серебряную медаль. М. В., какъ въ высокой степени энергичный и добросовѣстный человѣкъ, пользуется глубокимъ уваженіемъ въ коммерческихъ кругахъ. Москва, Б. Сухаревск. пер., соб. домъ 8. Тел. 306-56.

Б. В. Шапара.

Шапара—Борисъ Владиміровичъ, владѣлецъ прекрасно оборудованнаго металлическаго завода въ гор. Харьковѣ, родился въ 1866 году въ гор. Вѣнѣ и первоначальное образованіе получилъ тамъ же. Практически Борисъ Владиміровичъ изучалъ дѣло на германскихъ заводахъ по своей спеціальности, послѣ чего, пріѣхавъ въ г. Харьковъ, въ 1886 году открылъ свой заводъ, на коемъ выдѣлываются: машины для кожевенныхъ заведеній по обработкѣ кожи, металлическія ткани, гвозди, лопаты, проволока и т. п. Среди многочисленныхъ покупателей заводъ пользуется отличной репутаціей, а среди мѣстныхъ крестьянъ, которыхъ Борисъ Владиміровичъ выучилъ новому дѣлу, заводъ пріобрѣлъ завидную популярность. Контора: гор. Харьковъ, Екатериносл., д. 18.

И. Е. Каменевъ.

Каменевъ—Иванъ Егоровичъ, купецъ 2-й гильдіи, владѣлецъ фабрики оконныхъ, дверныхъ и металлическихъ приборовъ, родился въ 1822 году и образованіе получилъ въ средне-учебномъ заведеніи. Основалъ свое дѣло въ 1850 году въ скромныхъ размѣрахъ, которое, благодаря рѣдкой работоспособности самого И. Е. и нынѣшняго руководителя Александра Ивановича, сына И. Е., стало въ ряду лучшихъ по своей спеціальности. Фирма удостоена многихъ наградъ на выставкахъ, медалей, похвальныхъ листовъ и въ 1899 г. имѣла честь поставить свои издѣлія въ имѣніи Его Императорскаго Величества Государя Императора въ Ливадіи. Адресъ: Тула, Демидовск. ул., соб. домъ. Тел. 149.

М. Д. Захарьенко.

Захарьенко—М. Д., одесскій купецъ, владѣлецъ склада и представитель товарищества обойной фабрики Ефима Кротова съ сыновьями. Родился въ г. Одессѣ въ 1864 году и передъ тѣмъ, какъ создать свое собственное дѣло, служилъ въ теченіе 30 лѣтъ колористомъ на одной изъ южныхъ фабрикъ, и только послѣ упорной, энергичной и добросовѣстной подготовки открылъ свой, ставшій нынѣ популярнымъ, складъ обоевъ (papiers peints). Честный трудъ увѣнчался успѣхомъ, и складъ М. Д. въ настоящее время стоитъ на ряду съ лучшими заграничными складами, который считается самымъ лучшимъ и крупнымъ на югѣ Россіи, получая товары какъ изъ русскихъ, такъ и лучшихъ заграничныхъ фабрикъ, имѣя при складѣ также декораторовъ. Кромѣ коммерческой дѣятельности М. Д. заслужилъ общественное уваженіе, какъ членъ многихъ благотворительныхъ и просвѣтительныхъ обществъ. Г. Одесса, Ришельевск., 15.

Д. И. Кабановъ.

Кабановъ—Дмитрій Ивановичъ, родился 3 февраля 1857 года. Образованіе получилъ въ Моск. практ. академіи коммерч. наукъ, Потомств. почетн. гражданинъ. Фирма торгуетъ надгробными памятниками и жерновами. Принадлежитъ въ настоящее время Дмитрію Ивановичу Кабанову и находится въ Москвѣ, у Мясницкихъ воротъ, въ собственномъ домѣ, основана въ 1827 году Макаромъ Николаевичемъ Кабановымъ, по смерти коего дѣло велось сыномъ его Иваномъ Макаровичемъ, а по смерти послѣдняго сыновьями И. М., Ѳеодоромъ и Димитріемъ Ивановичами; по смерти же Ѳеодора Ивановича осталось въ единоличномъ владѣніи Дмитрія Ивановича Кабанова, коимъ и ведется до сихъ поръ; въ дѣлѣ принимаетъ участіе сынъ Д. И., Макарій Дмитріевичъ. Старинная фирма, основанная не позднѣе конца XVIII вѣка Сантиномъ Кампіони, съ 1891 года перешла къ Д. И. Кабанову, а также фирма С. Н. Масленникова (съ 1885 г.). и кромѣ того торговля извѣстнаго въ свое время одного изъ строителей Храма Христа Спасителя въ Москвѣ—А. Г. Типаева. Въ Москвѣ Д. И. Кабанову принадлежитъ 10 недвижимостей въ раіонахъ Мясницкой, Чистыхъ прудовъ, Стрѣлецкаго, Уланскаго переулковъ и Доброслободскаго переулка на Басманной.

А. В. Вишняковъ.

Вишняковъ—Александръ Васильевичъ, владѣлецъ канатно-веревочной фирмы, родился въ 1871 г. и образованіе получилъ домашнее. Дѣло отлично изучилъ, пріѣхавъ въ С.-Петербургъ и поступивъ мальчикомъ въ канатно-веревочную фирму Лобанова. Прослуживъ изрядное число лѣтъ, А. В. съ небольшими деньгами, скопленными по грошамъ, открылъ въ 1907 г. свое дѣло, которое, благодаря рѣдкому трудолюбію А. В., стало прогрессировать, заслуживъ любовь потребителей. А. В., очень отзывчивый человѣкъ. Въ дѣлѣ А. В. помогаетъ его энергичная супруга, Вѣра Павловна. Адресъ главнаго склада: С.-Петербургъ, уг. Забалк. пр., д. 2/6; Отдѣленіе—Гостиный дворъ, 15.

В. И. Козловъ.

Козловъ—Василій Ивановичъ, московскій фабрикантъ и купецъ, родился въ 1857 году въ Рязанской губ. Образованіе получилъ домашнее. Фабрика основана лично В. И. въ 1894 году, торговая же фирма была пріобрѣтена В. И. въ 1888 году, и въ настоящее время дѣлаетъ оборотъ въ 300.000 руб. въ годъ, производя торговлю красками, лаками и различными химическими товарами. В. И. состоитъ членомъ въ Учетно-Ссудномъ банкѣ въ Москвѣ, въ Коммерческомъ Обществѣ Взаимнаго Кредита въ Москвѣ. За доброкачественное исполненіе товаровъ фирма удостоилась въ 1910 г. слѣдующихъ наградъ: большой золотой медали, почетнаго креста, Grand prix на выставкѣ въ Неаполѣ, золотой медали на Миллеровской выставкѣ, золотой медали на выставкѣ въ Лемзалѣ и бронзовой медали на выставкѣ въ Полевѣжѣ. Адресъ фирмы: Средніе Торговые ряды, № 9. Телефонъ 22-00.

Г. Д. Наумовъ.

Наумовъ—Георгій Даниловичъ, владѣлецъ крупной торговли строительными и москательными товарами, родился въ 1880 году и образованіе получилъ домашнее. Основанная въ небольшихъ размѣрахъ 50 лѣтъ назадъ дѣдомъ Г. Д., Егоромъ Андреевичемъ, фирма къ Г. Д. перешла 5 лѣтъ тому назадъ и имѣетъ уже отличную репутацію и 100.000 годовой оборотъ. Г. Д.—членъ Коммерческаго и Московск. Учетно-Ссуднаго Обществъ Взаимнаго Кредита. Адресъ: Москва, Садовниковская ул., д. 7. Тел. 75-69.

А. И. Лапинъ.

Лапинъ—Алексѣй Ивановичъ, московскій купецъ, родился въ 1873 году въ Ярославской губерніи и образованіе получилъ въ московскомъ городскомъ училищѣ. А. И. съ 1886 года занимается въ москательномъ дѣлѣ В. П. Пятницкаго, которое перешло къ отцу А. И., Ивану Алексѣевичу. Послѣ смерти И. А. въ 1910 году во главѣ дѣла находится самъ А. И., пользующійся, благодаря своему трудолюбію и отзывчивому характеру, лучшей репутаціей среди всѣхъ окружающихъ. Москва. Б. Грузинская, Б. Тишинск. пер., домъ 19.

И. Д. Дмитріевъ.

Дмитріевъ—Илья Дмитріевичъ, владѣлецъ склада, конторы и магазина по продажѣ, проводкѣ и устройству газоваго и электрическаго освѣщенія, водопровода и канализаціи, Родился въ 1881 г. и образованіе получилъ домашнее. Открывъ въ 1897 г. свое дѣло, И. Д. повелъ его опытной рукой неутомимаго хозяина, работая на казенныя и частныя учрежденія, ведя сбытъ оптомъ и въ розницу. И. Д. пользуется популярностью среди заказчиковъ. Въ дѣлѣ И. Д. помогаетъ его энергичная жена, Ольга Сергѣевна. Адресъ: Москва, Срѣтенск. вор., Печатниковъ пер., д. 19. Тел. 114-64. Имѣетъ два отдѣленія. Отдѣленіе—Александр. ул., соб. д. 32.

М. А. Морозовъ.

Морозовъ—Михаилъ Акимовичъ, владѣлецъ водопроводной и канализаціонной фирмъ, устроитель телефоновъ, газоваго и электрическаго освѣщенія, родился въ 1878 году и образованіе получилъ домашнее. Изучивъ на практикѣ у спеціалистовъ свое дѣло, Михаилъ Акимовичъ въ 1902 году, почти безъ средствъ, открылъ свое дѣло. Благодаря личному, упорному труду, энергіи и знанію своего дѣла, фирма стала развиваться, и нынѣ пользуется лучшей репутаціей среди многочисленной и солидной кліентуры, состоящей, главнымъ образомъ, изъ гг. архитекторовъ, подрядчиковъ и домовладѣльцевъ. Михаилъ Акимовичъ — членъ-жертвователь попечительства о бѣдныхъ дѣтяхъ г. Петербурга, состоялъ въ охранѣ Ихъ Величествъ и имѣетъ медаль „за труды“ на Владимірской лентѣ. Москва, 1-я Мѣщанская, д. 3, кв. 35. Тел. 177-89.

А. И. Синицынъ.

Синицынъ—Абрамъ Ивановичъ, владѣлецъ механической мастерской, родился въ 1858 году. Съ 12 лѣтъ обучался своему ремеслу на заводѣ Брокмана; по окончаніи ученья служилъ на разныхъ заводахъ. Затѣмъ открылъ собственную механическую мастерскую. Благодаря упорному труду и знанію, дѣло А. И. стало изъ года въ годъ развиваться и въ настоящее время пріобрѣло солидную кліентуру и пользуется извѣстностью. А. И. состоитъ членомъ о-ва домовладѣльцевъ-арендаторовъ. Адресъ: Москва, Марьина Роща, Александровская ул., 1-й пр., соб. д. Тел. 151-15.

И. Д. Розановъ.

Розановъ—Иванъ Дмитріевичъ, московскій 2-й гильдіи купецъ, староста церкви Братолюбиваго о-ва, уполномоченный Московскаго городского кредитнаго общества, а также московскаго страх. городского общества, охранникъ Ихъ Императорскихъ Величествъ. Род. въ 1848 г., образованіе получилъ домашнее. Въ 1870 г. началъ дѣло строительнымъ печнымъ матеріаломъ и довелъ дѣло до того блестящаго состоянія, въ коемъ оно находится и понынѣ. Участвовалъ въ поднесеніи образа нынѣ почившему Императору Александру III, а также въ охранѣ Императора Александра III, за что имѣетъ медаль. Кромѣ этой медали И. Д. имѣетъ еще три медали коронаціонныхъ и состоитъ почти полвѣка (40 л.) въ обществѣ хоругвеносцевъ Успенскаго собора Адресъ: Срѣтенка, д. церкви Спаса-Преображенія, 18.

Г. В. Вагенеръ.

Вагенеръ—Генрихъ Васильевичъ, владѣлецъ машиностроительнаго завода въ г. Москвѣ, родился въ 1859 году въ Германіи. Образованіе получилъ въ политехническомъ училищѣ въ г. Гельсингфорсѣ. Фирма основана лично Г. В. въ 1888 году, вырабатываетъ принадлежности для нефтяного отопленія и кромѣ того заводъ исполняетъ всевозможныя механическія и литейныя работы. За доброкачественное исполненіе произведеній фирма удостоена медали на Всероссійской Нижегородской выставкѣ въ 1896 году. Г. В. состоитъ членомъ Коммерческаго Общества Взаимнаго Кредита въ г. Москвѣ. Г. В. много жертвуетъ на различныя благотворительныя и просвѣтительныя цѣли. Адресъ: Москва, Введенская площадь, свой домъ. Телефонъ 74—80.

Зябревы.

Зябрева—Анна Никитична, тульская купчиха, владѣлица чугунно-мѣдно-литейнаго механическаго завода. Ставъ въ 1904 г. по смерти мужа А. Н. во главѣ дѣла дѣлается очень энергичной владѣлицей и хозяйкой фирмы. Въ началѣ дѣла шли очень скромно, но энергія сперва умершаго мужа А. Н., а нынѣ супруги А. Н. и ея сына Саввы сдѣлали заводъ очень популярнымъ, увеличился годовой оборотъ, расширены дѣла, увеличено число рабочихъ до 100 и вообще заводъ сталъ первымъ въ губерніи. Заводъ имѣетъ награды—Grand prix и три медали за отличное производство. Адресъ: Тула, Госпитальная, с. домъ. Тел. 304.

В. В. Кирхгофъ.

Кирхгофъ—Вильгельмъ Вильгельмовичъ, владѣлецъ популярнаго завода гимнастическихъ машинъ для войскъ и средне-учебныхъ заведеній, лифтовъ и механическихъ аппаратовъ для научныхъ цѣлей, родился въ 1862 году въ Москвѣ и образованіе получилъ въ Михайловскомъ реальномъ училищѣ и въ Дрезденскомъ политехникумѣ, на механическомъ отдѣленіи. Въ 1885 году Вильгельмъ Вильгельмовичъ вступилъ въ дѣло отца, извѣстнаго общественнаго дѣятеля и, расширивъ заводъ, сумѣлъ завоевать симпатіи солидной кліентуры, а также заслужилъ много медалей въ награду за производство завода. Вильгельмъ Вильгельмовичъ имѣетъ еще медаль за труды по пчеловодству и состоитъ энергичнымъ почетнымъ членомъ Вѣдомства Императрицы Маріи. Адресъ: Москва, Б. Лубянка, домъ кн. Голицина. Тел. 9-94.

О. Ф. Людвигъ.

Людвигъ—Отто Федоровичъ, родился въ 1849 г. Владѣлецъ чугунно-литейнаго и механическаго завода подъ фирмою „Людвигъ и Смитъ“. Фирма основана настоящимъ владѣльцемъ въ 1877 году. За производство фирма имѣетъ нѣсколько высшихъ наградъ на выставкахъ и конкурсахъ, въ числѣ ихъ у фирмы имѣется 9 медалей, похвальный отзывъ и премія Военнаго Министерства. Адресъ: Москва, Садовники, д. 76. Тел. 4-33.

В. И. Жолобовъ.

Жолобовъ—Василій Ивановичъ, родился въ 1845 году. Въ 1856 г. поступилъ въ ученики въ граверно-штамповальную мастерскую Денисова, гдѣ и пробылъ 7 лѣтъ, послѣ чего мастеромъ въ ней же 2 года и $1^1/_2$ года въ мастерской серебреныхъ издѣлій Орлова. Съ 1867 года сталъ работать самостоятельно и года чрезъ 4 на 5-мъ взялъ ученика, а впослѣдствіи мастера, работая такимъ образомъ до 1872 года. Съ 1872 года по годъ ремесленной выставки 1885 года образовалась фабрика, въ которой работало 40 человѣкъ. За участіе на выставкѣ была получена имъ большая серебреная медаль. Въ 1894 году былъ образованъ Торговый Домъ, который существовалъ до 1912 года. Въ началѣ 1912 года Торговый Домъ преобразованъ въ Акціонерное Общество металлическихъ издѣлій „В. Жолобовъ съ Сыновьями", въ которомъ В. И. Жолобовъ состоитъ директоромъ и предсѣдателемъ Правленія.

Н. А. Меркисъ.

Меркисъ—Норбертъ Антоновичъ. Род. въ 1875 г. и происходитъ изъ крестьянъ Ковенской губ., Ново-Александровскаго уѣзда, Антузовской волости. Образованіе получилъ домашнее. Состоялъ на военной службѣ въ кавалергардскомъ полку г. СПБ. Въ 1902 г. по выходѣ со службы основалъ въ гор. Москвѣ фирму для производства кузнечно-строительно-художественныхъ и слесарно-механическихъ работъ, издѣлія которой расходятся по всей Россіи. За отличіе по производству имѣетъ 3 медали: двѣ большихъ золотыхъ и одну бронзовую. Москва, Б. Екатерининская, д. Воробьева.

Д. В. Родичевъ.

Родичевъ—Дмитрій Васильевичъ, владѣлецъ слесарно-механическаго заведенія, родился въ 1875 г. въ провинціи. По окончаніи земской школы былъ отданъ мальчикомъ въ обученіе слесарно-механическому дѣлу. Толковый и трудолюбивый Д. В. въ совершенствѣ овладѣлъ своимъ ремесломъ. Прикопивъ немного денегъ, Д. В. открылъ въ 1908 г. самостоятельное слесарно-механическое заведеніе, спеціальность котораго, преимущественно,—производство разныхъ буровыхъ инструментовъ. Въ умѣлыхъ рукахъ Д. В. дѣло стало развиваться и въ настоящее время заведеніе Д. В. считается извѣстнымъ по своей отрасли производства. Адресъ: Москва, Благуша, Измайловское шоссе, уголъ 3-го Хапиловскаго переулка, домъ 1. Телефонъ 43.

П. С. Смирновъ.

Смирновъ—Петръ Сысоевичъ, домовладѣлецъ города Москвы по 1-й Брестской ул., д. 41, родился въ 1857 году и получилъ домашнее образованіе. Фирму по слесарно-строительн. дѣлу основалъ въ 1888 году. Въ настоящее время со своимъ сыномъ расширилъ фирму и поставилъ ее высоко въ техническомъ отношеніи. Производитъ преимущественно кузнечно-слесарно-строительныя работы. За свою благотворительность награжденъ большими золотыми медалями. На своей родинѣ, въ Тимошевской волости, Московской губ., соорудилъ на свои средства въ 1901 г. церковно-приходскую школу.

Е. Т. Байковъ.

Байковъ—Егоръ Тимофеевичъ, 55 лѣтъ, владѣлецъ мраморнаго и паяльнаго заведенія. Фирма существуетъ съ 1872 года и принадлежала П. Е. Кулагину, послѣ смерти котораго перешла къ его ученику, Егору Тимофеевичу. Благодаря аккуратному и добросовѣстному исполненію заказовъ, фирма пользуется большой популярностью среди заказчиковъ. Адресъ: Москва, Троицкое шоссе, за Крестовской башней, д. 9/11. Телефонъ 144-77.

В. И. Бронзовъ.

Бронзовъ—Василій Ильичъ, родился въ 1860 г. въ Смоленской губ. Съ 12-ти лѣтъ обучался скульптурному дѣлу въ Москвѣ у придворнаго скульптора Балушкина. По окончаніи ученья служилъ въ фирмѣ Губонина, и въ 1891 г. открылъ самостоятельное дѣло въ г. Тулѣ по производству издѣлій изъ мрамора, гранита и камня. Въ дѣлѣ участвуютъ два сына, Иванъ и Николай. За высокое качество издѣлій фирма удостоена серебреныхъ и бронзовыхъ медалей. В. И. состоитъ членомъ тульскаго городского попечительства о призрѣніи бѣдныхъ, церковнымъ старостою своей приходской Спасо-Преображенской церкви, почетнымъ членомъ и учредителемъ тульскаго о-ва хоругвеносцевъ. Адресъ: г. Тула, уг. Жуковской и Всесвятской ул., соб. д.

И. А. Павловъ.

Павловъ—Иванъ Афанасьевичъ, потомственный почетный гражданинъ, съ 1838 года владѣетъ фирмой, производящей монументы. Фирма основана въ 1838 году. Ив. Аф. состоитъ ктиторомъ при церкви Св. Ап. Петра и Павла, что въ Лефортовѣ, съ 1878 г. Адресъ: магазина: 1) Москва Владимірская ул., на Нѣмецкомъ кладбищѣ. Тел. 98-10; 2) Мясницкая ул., д. церкви Гребневской Бож. Матери, противъ Духовной Консисторіи. Телефонъ 114-05.

М. И. Саари.

Саари—Матвѣй Ивановичъ, родился въ 1858 году въ Великомъ Княжествѣ Финляндскомъ. Владѣлецъ художественно-строительнаго и монументнаго производства по продажѣ памятниковъ и по пріему заказовъ на нихъ. Фирма принимаетъ заказы на изготовленіе и постановку памятниковъ по всей Россіи изъ разныхъ каменныхъ породъ. Фирма основана въ 1888 году настоящимъ владѣльцемъ съ небольшимъ капиталомъ, но въ настоящее время, благодаря умѣлой постановкѣ дѣла, производитъ крупный годовой оборотъ. Адресъ: Москва, Б. Спасская, Скорняжный пер., домъ 11. Телеф. 98-12.

Г. Гентшке.

Гентшке—Гуго владѣлецъ механическаго инструментальнаго заведенія, основаннаго Г-номъ Спанжіара и перешедшее къ настоящему владѣльцу въ 1906 г. Общее образованіе Г. Гентшке получилъ среднее. Заведеніе производитъ сварку металловъ ацетилено-кислороднымъ способомъ по новѣйшей системѣ. Г. Гентшке имѣетъ свои патентованные изобрѣтенія. Фирма удостоена наградами: Grand prix и 2 золотыми медалями. Адресъ: Москва, Мал. Лубянка, д. 4. Тел. 150-71.

И. М. Калабинъ.

Калабинъ—Иванъ Михайловичъ, родился въ 1875 году. Владѣлецъ паркетной и столярно-плотничной мастерской. Фирма основана настоящимъ владѣльцемъ въ 1891 году почти безъ всякаго капитала, но, благодаря энергіи, въ настоящее время получается большой годовой оборотъ; кромѣ главной мастерской въ Москвѣ имѣются нѣсколько отдѣленій. За художественное исполненіе заказовъ имѣются награды: серебреная и бронзовая медали. И. М. состоитъ членомъ о-ва Краснаго Креста, Вѣдомства Учрежденій Императрицы Маріи, Московскаго Зоологическаго сада и общества хоругвеносцевъ Чудова монастыря. Адресъ: Москва, Мясницкая, Юшковъ пер., домъ церви Фрола и Лавра. Тел. 217-05. Соб. домъ. Тел. 319-05.

Н. А. Макарьевъ.

Макарьевъ—Николай Анатольевичъ, 33-хъ лѣтъ. Владѣлецъ основанныхъ имъ въ 1907 году механической, электро-гальванической и мѣдно-паяльной мастерскихъ. Работаетъ на земства и лучшія московскія фирмы. Н. А. Макарьевъ выученикъ Ф. Швабе. Адресъ: Москва, Маросейка, д. 12. Телефонъ 58-99.

М. К. Николаевъ.

Николаевъ—Михаилъ Кирилловичъ, владѣлецъ церковно-иконостасно-рѣзной, столярной и позолотной мастерской, основанной отцомъ владѣльца въ 1902 г. М. Г., 27 лѣтъ, окончившій 2-классную церковно-приходскую школу. За добросовѣстное выполненіе заказовъ имѣются благодарности и аттестаты. Адресъ: Москва, Марьина Роща, Іокимовская ул., соб. домъ. Тел. 253-14.

А. А. Агѣевъ.

Агѣевъ—Александръ Андреевичъ, владѣлецъ кирпичнаго завода при ст. Одинцово, Александровской ж. д. Родился въ 1880 г. А. А. принадлежатъ кромѣ того торфяные заводы при ст. Можайскъ и Шаликово той же дороги и бутовые каменоломни при Тучково. Торговля строительными матеріалами помѣщается у Бутырской заставы. Дѣло основано имъ лично въ 1905 г. Телефоны: 127-03, 269-79, 136-02, 73-29 и Кунцево 39.

Е. В. Зудинъ.

Зудинъ—Е. В. Родился въ 1888 году въ Калужской губ., Тарусскаго уѣзда, Сашкинской волости, деревни Осѣвокъ. Образованіе получилъ домашнее. До 20 лѣтняго возраста Е. В. работалъ у своего отца, Василія Гавриловича Зудина, послѣ чего Е. В. перешелъ на службу въ „Троицко-Дашковскую“ бумажную фабрику, гдѣ и завѣдывалъ лѣсными складами. Въ 1900 году Е. В. переѣхалъ на ст. „Бологое“, въ имѣніе Хомутова, гдѣ и разрабатывалъ лѣсъ. Спустя годъ Е. В. переѣхалъ въ г. Москву, откуда разъѣзжалъ по различнымъ городамъ Россійской Имперіи для разработки лѣса. Съ 1907 года Е. В. началъ самостоятельно производить торговлю дровами и каменными строительными матеріалами, какъ-то: кирпичемъ, цементомъ, алебастромъ и пр. матеріалами. Е. В. состоитъ членомъ Московско-Учетно-Ссудиаго О-ва Взаимнаго Кредита и Коммерческаго О-ва Взаимнаго Кредита въ Москвѣ. Адресъ: Москва, Большая Дорогомиловская ул., д. 13. Тел. 307-59.

К. Ф. Краснощековъ.

Краснощековъ—Капитонъ Феодоровичъ, родился въ 1857 г. Владѣлецъ торговли желѣзомъ и строительными матеріалами. Торговля существуетъ 50 лѣтъ. За свои асфальтовыя работы К. Ф. имѣетъ серебреную медаль за выставку въ Боровичахъ и золотую медаль за выставку въ Одессѣ. Въ 1882 году состоялъ въ коронаціонномъ отдѣлѣ при коронаціонныхъ торжествахъ. Состоитъ членомъ пріюта имени Золотаревскаго при церкви св. Василія Кессарійскаго. Адресъ: Москва, Больш. Тверская свой домъ. Тел. 24-26.

М. Ф. Серединъ.

Серединъ—Михаилъ Федоровичъ, владѣлецъ торговли строительными матеріалами, дровами, углемъ, коксомъ и антрацитомъ. Родился въ 1880 г. и образованіе получилъ домашнее. Фирма основана настоящимъ владѣльцемъ въ 1910 г. Дѣло было начато въ небольшихъ размѣрахъ, но теперь увеличилось довольно значительно. Адресъ: Москва, Тверская застава, Кузнечный пер., д. 11. Телеф. 183-78.

В. С. Зобковъ.

Зобковъ—Василій Семеновичъ, владѣлецъ фирмы строительныхъ и лѣсныхъ матеріаловъ, родился въ 1882 г. и образованіе получилъ въ земской школѣ. Дѣло прогрессируетъ благодаря личному труду, и среди потребителей В. С. имѣетъ прекрасную репутацію. В. С. состоитъ въ обществѣ Взаимнаго кредита и въ Обществѣ Домовладѣльцевъ-Арендаторовъ. Адресъ: Москва, Марьина Роща, 6-ой проѣздъ, с. домъ. Тел. 222-20.

Н. С. Комовъ.

Комовъ—Никита Саввичъ, родился въ 1867 году во Владимірской губ., Ковровскаго у., Егорьевской волости, въ дер. Филатовѣ. Образованіе получилъ домашнее. Фирма основана лично Н. С. въ 1911 году и производитъ торговлю скобяными и москательными товарами. Кромѣ собственнаго дѣла, Н. С. состоитъ представителемъ въ слѣдующихъ фирмахъ: „Т/Д. М. И. Теребина С-вья", „К. М. Битюрина съ С-ми", Н. А. Личадѣева, Н. Е. Баташева и Московскихъ кустарей. Н. С. состоитъ членомъ Московскаго Евангелическаго Общества и много жертвуетъ на благотворительныя учрежденія. Состоитъ членомъ Коммерческаго Общества Взаимнаго Кредита въ Москвѣ. Адресъ: Москва, 1-я Мѣщанская, д. 71. Тел. 237-05.

Г. А. Королевъ.

Королевъ—Григорій Андреевичъ, владѣлецъ лѣсныхъ складовъ. Родился въ 1869 году въ Московской губерніи, Клинскаго уѣзда, Круговской волости, въ деревнѣ Бортницы. Образованіе получилъ домашнее. Дѣло начато лично Г. А. в 1902 году. Г. А. состоитъ членомъ правленія въ Добровольномъ Пожарномъ Обществѣ района Марьиной Рощи, членомъ ревизіонной комиссіи при Останкино-Маріинской гимназіи, членомъ Московскаго Общества Взаимнаго Кредита, членомъ въ Московскомъ Сѣверномъ Обществѣ Взаимнаго Кредита, членомъ О-ва Взаимнаго Кредита въ г. Москвѣ, членомъ Московскаго Общества Домовладѣльцевъ на арендованной землѣ. Главный лѣсной складъ, контора и свой домъ находятся: Москва, Марьина Роща, Шереметьевская ул., д. 10. Тел. 110-90.

Е. У. Морозовъ.

Морозовъ—Егоръ Устиновичъ, крестьянинъ Тульской губ., родился въ 1870 году. Владѣлецъ лѣсного склада разныхъ твердыхъ русскихъ и иностранныхъ деревьевъ. Фирма основана настоящимъ владѣльцемъ въ 1900 году. Начатое съ маленькаго, это дѣло все время растетъ. Фирма ведетъ оптовую торговлю въ Москвѣ и въ провинціи. Складъ помѣщается: Москва, Рогожская застава, Коломенка, с. д., 14. Тел. 116-71.

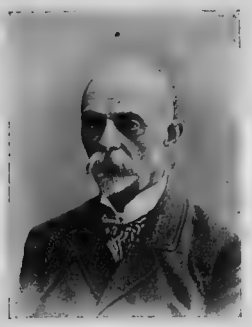

А. А. Аладьинъ.

Аладьинъ—Александръ Александровичъ, скульпторъ, родился въ 1859 г. въ Ярославской губ., Романово-Борисоглѣбскаго уѣзда, Давыдковской волости, селѣ Давыдковѣ. Общее образованіе получилъ домашнее, спеціальное же—у своего отца, Александра Александровича, а съ 1886 года началъ самостоятельную работу, которая продолжается и до настоящаго времени. Изъ важнѣйшихъ работъ А. А. замѣчательны: въ Московской Императорской консерваторіи скульптурныя украшенія какъ снаружи, такъ и внутри зданія, скульптурныя украшенія въ бѣговой бесѣдкѣ Императорскаго Общества Поощренія Рысистаго Коннозаводства, украшенія на Московскомъ Курско-Нижегородскомъ вокзалѣ, такія же украшенія на домѣ Правленія Московско-Курско-Нижегородской ж. д., на Московско-Виндавскомъ вокзалѣ, на Павелецкомъ вокзалѣ и много различныхъ извѣстныхъ домовъ. Адресъ: Москва, 4-й Самотечный пер., свой домъ. Телефонъ 272-17.

И. К. Дороновъ.

Дороновъ—Иванъ Ксенофонтовичъ, родился во Владимірской губ. въ 1859 г. Подрядчикъ строительныхъ работъ и спеціалистъ по малярному и кровельному дѣлу. Дѣло основано еще прадѣдомъ настоящаго владѣльца болѣе ста лѣтъ тому назадъ и въ настоящее время принимаетъ широкіе размѣры. И. К. состоитъ членомъ о-ва хоругвеносцевъ Успенскаго собора, о-ва вспомоществованія бѣднымъ учащимся въ средн. учебн. заведеніяхъ г. Москвы, попечителемъ земской школы въ с. Боголюбовѣ, Влад. губ. и принимаетъ близкое участіе во многихъ благотворительныхъ о-вахъ. За коронацію нынѣ царствующаго Государя Императора имѣетъ серебреную медаль. Адресъ: Москва, Цвѣтной бул., д. 7, Рыженковыхъ. Тел. 77-63.

М. М. Мироновъ.

Мироновъ—Михаилъ Мироновичъ, владѣлецъ малярно-кровельныхъ работъ. 40 лѣтъ отъ роду. Заведеніе содержитъ 15 лѣтъ. Образованіе получилъ домашнее. Мих. Мир. состоялъ ктиторомъ церкви свят. Тихона Амафутскаго, что на Арбатской площади, въ Москвѣ. Адресъ: Москва, Арбатская площадь, 20. Телеф. 223-76.

А. С. Овечкинъ.

Овечкинъ—Алексѣй Степановичъ, крупный подрядчикъ по постройкамъ московскихъ церквей, владѣлецъ фирмы строительныхъ работъ по всѣмъ отраслямъ техники, подрядчикъ графа А. Д. Шереметьева. Начатое съ маленькаго, строительное дѣло А. С. въ настоящее время имѣетъ крупный ежегодный оборотъ. Родился А. С. въ 1876 г. въ Тульской губ., живетъ въ Москвѣ 17 лѣтъ; крупный же оборотъ дѣла получился, благодаря упорному, честному, настойчивому труду надъ расширеніемъ и улучшеніемъ производства своей фирмы со стороны энергичнаго А. С. Трудъ отразился на качествѣ производства, послѣднее же обстоятельство повлекло прогрессированье числа крупныхъ заказовъ отъ церквей и именитыхъ заказчиковъ. А. С.—членъ о-ва хоругвеносцевъ. Адресъ: Грузины, Курбатовск. п., соб. домъ. Тел. 255-82.

М. Л. Денисовъ.

Денисовъ—Михаилъ Лазаревичъ, кр. Московской губерніи, владѣлецъ фирмы артезіанскихъ, рытыхъ и фильтровыхъ колодцевъ, родился въ 1859 году и, по окончаніи домашняго образованія, вступилъ въ дѣло къ отцу, основавшему фирму еще въ 1863 году. Послѣ смерти отца, въ 1882 г., дѣло перешло въ руки М. Л. и онъ, подавая примѣръ 20-ти служащимъ фирмы, еще болѣе развилъ и укрѣпилъ фирму, считающуюся нынѣ одной изъ крупнѣйшихъ по своей спеціальности. Фирма участвовала на выставкахъ: въ гг. Вѣнѣ, Парижѣ, Самарѣ, Ростовѣ н/Д. и имѣетъ Grand prix, а также нѣсколько золотыхъ медалей „въ награду". М. Л. состоитъ церковнымъ старостой въ с. Абрамовѣ (Рузск. уѣзда) и въ охранѣ Ихъ Величествъ. Имѣетъ за усердную службу нѣсколько медалей. Адресъ: Москва, Покровская ул., д. 65. Тел. 60-34.

П. И. Назаровъ.

Назаровъ—Петръ Ивановичъ, крестьянинъ Московской губ., родился въ 1880 году. Образованія никакого не получилъ и до 1900 года работалъ на постройкахъ простымъ чернорабочимъ. Въ 1902 году окончилъ Петербургскую школу десятниковъ по строительному дѣлу и частные архитектурные курсы. До 1909 года состоялъ помощникомъ у архитекторовъ и производилъ самостоятельно гражданскія и церковныя работы. Въ 1909 г. основалъ собственное дѣло по желѣзо-бетоннымъ, асфальтовымъ и плиточнымъ работамъ и заводъ бетонныхъ издѣлій, имѣющій въ настоящее время годовой оборотъ около 100,000 р. Заводъ помѣщается въ Москвѣ, 5-я Тверская-Ямская ул., соб. д. Тел. 166-29.

Н. К. Савельевъ.

Савельевъ—Николай Константиновичъ, происходитъ изъ крестьянъ Московской губ., Можайскаго уѣзда, Глазовской волости, деревни Збышокъ. Н. К. занимается извознымъ промысломъ и владѣетъ собственнымъ домомъ въ городѣ Москвѣ, на Дорогомиловской ул. М. К. участвовалъ въ добровольной охранѣ въ 1896 году. Въ настоящее время Н. К. состоитъ въ обществѣ хоругвеносцевъ Каѳедральнаго собора Храма Христа Спасителя.

А. С. Шмелевъ.

Шмелевъ—Андрей Савельевичъ, владѣлецъ щепного производства, родился въ 1845 г., образованіе получилъ домашнее. Послѣ добросовѣстныхъ приготовленій въ 1862 году основалъ свое дѣло, которое благодаря трудамъ А. С., его супруги и его сына Ивана Андреевича, стало прогрессировать и пріобрѣло солидный кругъ покупателей. А. С. имѣетъ медаль „за труды" по охранѣ Ихъ Величествъ и является единственнымъ поставщикомъ щепного товара въ городскія учрежденія, фабрики и желѣзныя дороги по контракту. А. С.—строитель храма при д. Санино. Адресъ: Москва, 1-я Мѣщанская, соб. домъ. Тел. 170-48.

Спб. Гостиннодворская биржевая артель.

Спб. Гостиннодворская Биржевая артель—основалась въ 1910 году и цѣль артели,—дать маленькимъ, но честнымъ людямъ, зарабатывать кусокъ хлѣба. Дѣйствія свои она открыла съ 1 января 1911 года. Учредителями ея были люди энергичные, хорошо знакомые съ артельными порядками, такъ какъ раньше были во многихъ артеляхъ на выборныхъ должностяхъ. Напримѣръ: одинъ изъ учредителей означенной артели, крестьянъ Владимірск. г., Покровск. у., Воронцовск. в., д. Денисовой, Зиновій Герасимовичъ Фигуркинъ, началъ артельную дѣятельность съ 1882 года; впослѣдствіи состоялъ старостой Третьяковской Биржевой артели съ 1898 года по 1903 годъ, и за дѣятельную службу былъ приглашенъ на ту же должность во вновь учрежденную Петровскую Биржевую артель; благодаря его же стараніямъ артель была присоединена въ 1906 году ко вновь учрежденной Торгово-Промышленной Биржевой артели, гдѣ онъ состоялъ кандидатомъ члена правленія и выборнымъ въ совѣтѣ артели по 1910 г. Другой изъ учредителей крестьянинъ Костромск. г., Кинешемск. у., Шевалдовск. в., с. Нагорнаго, Василій Васильевичъ Овчинниковъ, началъ свою дѣятельность съ 1903 года въ Петровской Биржевой артели, перейдя затѣмъ въ Торгово-Промышленную Биржевую артель, состоялъ выборнымъ въ совѣтѣ артели, давая полезные совѣты, принесшіе артели много пользы. Третій изъ учредителей, мѣщанинъ города Ельца, Орловской г., Григорій Васильевичъ Ивановъ, началъ свою артельную дѣятельность въ Ново-Гостиннодворской Биржевой артели, въ коей проявилъ свою дѣятельность исключительно въ Манчжуріи. Въ 1905 году былъ приглашенъ въ качествѣ бухгалтера во вновь учрежденную Торгово-Промышленную Биржевую артель, гдѣ пробылъ по 1910 годъ. Дѣятельность Г. В. въ послѣдней заслуживаетъ много похвалы.

Энергичные, опытные и честные З. Г. Фигуркинъ, В. В. Овчинниковъ и Г. В. Ивановъ, внимая просьбамъ маленькихъ людей (которымъ очень трудно было пріобрѣтать пай большихъ артелей безъ поддержки), пришли къ нимъ на помощь. Они организовали въ продолженіе очень короткаго времени нынѣ существуемую солидную С.-Петербургскую Гостиннодворскую биржевую артель, правленіе коей находится въ С.-Петербургѣ, Невскій проспектъ, домъ 42, при Главной конторѣ, Москва, Никольская, домъ 7.

Управленіе дѣлами артели принялъ на себя по постановленію общаго собранія въ 1910 году, З. Г. Фигуркинъ, который оправдалъ довѣріе общества. Членомъ правленія и кассиромъ былъ избранъ единогласно В. В. Овчинниковъ, благодаря чему положеніе артели было поставлено на должную высоту. Г. В. Ивановъ, при открытіи артели, былъ назначенъ бухгалтеромъ артели, а въ 1912 году былъ избранъ на должность и дѣлопроизводителя артели.

Благодаря такимъ энергичнымъ и виднымъ людямъ, артель въ теченіе двухъ лѣтъ заслужила полное довѣріе со стороны казенныхъ, общественныхъ, городскихъ и земскихъ учрежденій, частныхъ фирмъ, товариществъ и торговыхъ лицъ, благодаря чему количество членовъ артели возросло до 175 человѣкъ, съ запаснымъ капиталомъ въ 175.000 руб. Капиталъ хранится въ С.-Петербургской конторѣ государственнаго банка и находится въ вѣдѣніи С.-Петербургскаго биржевого комитета. Валовой оборотъ артели опредѣляется въ годъ въ 500.000 руб.

Дѣятельность артели, благодаря такому положенію, сулитъ въ будущемъ прекрасные результаты какъ въ матеріальномъ отношеніи для каждаго члена артели въ отдѣльности, такъ и для гг. вѣрителей, которымъ очень важно имѣть у себя на службѣ людей честныхъ, трезвыхъ и вполнѣ отвѣчающихъ своему назначенію.

Такимъ образомъ Гостиннодворская биржевая артель является хорошею школою и вполнѣ полезнымъ учрежденіемъ, необходимымъ для населенія.

Предсьдатель артели
В. Александровскій.

Московская артель отвѣтственныхъ бухгалтеровъ и конторщиковъ.

Правленіе находится въ г. Москвѣ, Мясницкая, 21, противъ Почтамта.

Московская артель отвѣтственныхъ бухгалтеровъ и конторщиковъ,—создавшаяся на почвѣ спроса и предложенія разнаго рода отвѣтственнаго счетоводнаго труда, дѣйствительно нашла горячій откликъ какъ со стороны учрежденій, фирмъ и частныхъ лицъ, обращающихся къ ней съ запросами рекомендовать имъ всевозможныхъ отвѣтственныхъ служащихъ, такъ и со стороны бухгалтеровъ, служащихъ нынѣ въ О-вахъ Взаимнаго Кредита, земствахъ, въ имѣніяхъ, на винокуренныхъ, свекло-сахарныхъ и металлургическихъ заводахъ и т. д. Открывшаяся 11 марта 1912 года при наличіи 78 членовъ, къ 1 января 1913 года артель насчитываетъ въ своихъ рядахъ 205 членовъ, т.-е. число ихъ увеличилось болѣе чѣмъ на 250%. Точно также и капиталы артели съ 39.000 р. повысилось до 130.000 руб., каковая сумма гарантируетъ гг. вѣрителей за безубыточныя дѣйствія поставленныхъ на мѣста членовъ артели.

Въ цѣляхъ расширенія своихъ дѣйствій и наибольшей приспособляемости къ быстро развивающейся промышленной жизни Россіи, артель съ начала 1913 г. вступаетъ на новый путь распространенія коммерческаго образованія.

При вступленіи на эту дорогу имѣлось въ виду, что коммерческое образованіе, помимо практическихъ познаній по бухгалтеріи, корреспонденціи и проч., даетъ многостороннее развитіе. Современный торговый дѣятель долженъ хорошо знать внутренній и внѣшній рынокъ, экономическій бытъ и юридическій строй тѣхъ странъ, куда онъ сбываетъ свои товары; онъ долженъ знать устройство торговыхъ учрежденій и долженъ умѣть разбираться въ юридическихъ вопросахъ, возникающихъ въ области торговаго права и въ области уголовныхъ правонарушеній.

Хотя съ изданіемъ положенія о коммерческихъ учебныхъ заведеніяхъ, Высочайше утвержденнаго 15 апрѣля 1896 г. и Высочайшаго повелѣнія 1906 г., открытіе даже высшихъ коммерческихъ учебныхъ заведеній является дѣломъ сравнительно легкимъ, однако артель отвѣтственныхъ бухгалтеровъ и конторщиковъ рѣшила въ развитіи своей образовательной дѣятельности итти постепенно, прилагая усилія къ тому, чтобы въ будущемъ имѣть всѣ разряды коммерческихъ учебныхъ заведеній.

Идея, побудившая артель стать на путь распространенія коммерческаго образованія, зарождалась постепенно.

Привлекая въ свою среду интеллигентныхъ лицъ, знакомыхъ съ всевозможными видами счетоводства и конторской работы, ей пришлось отказывать въ пріемѣ, главнымъ образомъ потому, что иногда заявленія поступали отъ такихъ кандидатовъ, которые совсѣмъ незнакомы съ бухгалтеріей, или же получили по ней недостаточную подготовку въ торговыхъ домахъ, куда они поступали мальчиками.

Считаясь съ высокоавторитетнымъ заявленіемъ профессора Джемса, изложенныхъ имъ на педагогическомъ собраніи въ Филадельфіи, о томъ „какъ мало благопріятныхъ данныхъ для всесторонняго изученія коммерческаго дѣла предоставляютъ современные торговые дома юношамъ, поступившимъ туда учиться“.

И стремясь удовлетворить по возможности побольше заявленій о вступленіи въ ея среду, артель сначала входила въ соглашеніе съ нынѣ существующими счетоводными курсами съ цѣлью обученія на нихъ лицъ, незнакомыхъ или плохо знакомыхъ съ бухгалтеріей. Но это оказалось мало достигающимъ цѣли. Означенное обстоятельство, главнымъ образомъ, и привело къ рѣшенію открыть собственные курсы счетоводства и коммерческихъ знаній, на внутреннюю организацію которыхъ обращено было особенное вниманіе. И учебный планъ и программы направлены къ тому, чтобы слушатели могли не только подготовиться къ практической дѣятельности на поприщѣ счетоводнаго и конторскаго труда, но и ознакомиться съ нѣкоторыми экономическими, соціальными и юридическими науками.

Вообще курсы счетоводства и коммерческихъ знаній Московской артели отвѣтственныхъ бухгалтеровъ и конторщиковъ представляютъ собою такое научное учрежденіе, которое неуклонно будетъ стремиться сдѣлаться постояннымъ разсадникомъ русскаго коммерческаго образованія, предвидя запросы со стороны слушателей на расширеніе и углубленіе ихъ научнаго кругозора.

На курсахъ намѣчены практическія занятія, дополнительныя лекціи и рефераты по различнымъ отраслямъ широкаго коммерческаго образованія, на которыхъ учащіеся встрѣтятъ полную возможность приложить силы къ усовершенствованію своихъ познаній.

Въ дальнѣйшемъ намѣчены къ открытію торговые классы и торговая школа, а затѣмъ, когда съ очевидностью будетъ доказана полезная и успѣшная дѣятельность артели на поприщѣ распространенія коммерческаго образованія, можно будетъ надѣяться на благосклонное отношеніе оффиціальныхъ сферъ къ начинаніямъ артели и въ вопросѣ объ открытіи высшихъ коммерческихъ курсовъ, которые, по своей организаціи, будутъ приближаться къ высшимъ автономнымъ школамъ.

Въ этомъ отношеніи Московская артель отвѣтственныхъ бухгалтеровъ и конторщиковъ является піонеромъ среди другихъ артелей, и руководители ея надѣются на симпатію къ ея задачамъ всѣхъ слоевъ населенія Россійской Имперіи, что дастъ возможность поставить эту артель въ особо исключительныя условія въ ряду прочихъ артелей и занять въ самомъ недалекомъ будущемъ **первое** мѣсто и по числу членовъ, и по капиталу, гарантирующему гг. вѣрителей отъ убытковъ.

Фонъ-Мекковская биржевая артель.

В. Г. Исаевъ.

Староста артели
И. И. Курдинъ-Сапожниковъ.

А. Т. Трифоновъ.

Фонъ-Мекковская биржевая артель—основана въ 1864 году и при основаніи насчитывала 100 членовъ, при стоимости пая въ 700 руб. Въ настоящее время артель состоитъ изъ 360 членовъ, при чемъ стоимость пая увеличена до 4.500 руб. Капиталъ обезпеченія достигаетъ 800.000 руб. Обслуживаетъ артель: Московское Губернское Акцизное Управленіе, Русскій Торгово-Промышленный и Сибирскій Торговый банки, Сызрано-Вяземскую, Самаро-Златоустовскую, Рязанско-Уральскую, Московско-Казанскую, Московско-Кіево-Воронежскую жел. дор., многія Губернскія и Уѣздныя Земскія Управы и торгово-промышленныя учрежденія. Артель посылаетъ своихъ членовъ не только по Европейской Россіи, но и въ Сибирь и Среднюю Азію. Староста артели—Курдинъ-Сапожниковъ, Иванъ Ивановичъ, изъ крестьянъ Нижегородской губ., служитъ въ артели съ 1899 года, а настоящій постъ занимаетъ съ 1910 г. Кандидатъ старосты—Исаевъ, Василій Георгіевичъ, крестьянинъ Владимирской губ., служитъ въ артели съ 1880 г., въ настоящей должности съ 1912 г. Членъ Правленія—Трифоновъ, Алексѣй Трифоновичъ. Писарь артели—Николаевъ, Федоръ Николаевичъ. Одинъ сухой перечень фактовъ ясно показываетъ, насколько плодотворна дѣятельность артели и какъ съ каждымъ годомъ она все болѣе и болѣе расширяется. Правленіе артели находится: Москва, Мясницкій проѣздъ, д. 4, Исакова. Телефонъ 14-74.

Утвержденная Правительствомъ 25 мая 1888 года Московско-Нижегородская артель.

И. Г. Котомкинъ.

Н. А. Шевяковъ.

И. С. Строгановъ.

Московско-Нижегородская артель—основана съ 1-гомая 1863 года на Московско-Нижегородской жел. дорогѣ (откуда и получила свое названіе), которую и обслуживаетъ до настоящаго времени. При основаніи число членовъ артели было около 200 человѣкъ при стоимости пая 300 руб. Въ настоящее время число членовъ доходитъ до 300, стоимость пая доведена до 4.000 рублей. Общій капиталъ артели 500.000 руб. Въ данное время въ артели до 1.000 человѣкъ служащихъ. Артель обслуживаетъ съ 1872 года Юго-Восточныя жел. дороги и съ 1875 г.—Южныя жел. дор., а также Сѣверо-Донецкую, Бѣлгородъ-Сумскую жел. дороги, въ Акціонерномъ Обществѣ Мальцевскихъ заводовъ болѣе 20 лѣтъ и многія земскія, торговыя и банковскія учрежденія. Главнымъ старостою артели состоитъ въ настоящее время Иванъ Герасимовичъ Котомкинъ. Правленіе помѣщается въ гор. Харьковѣ, Екатеринославская ул., д. 56. Тел. 17-92. Конторы отдѣленій: Москва, Садовая, 55. Тел. 113-54. Староста Н. А. Шевяковъ. Воронежъ, М. Дворянская ул., д. 28. Староста И. С. Строгановъ.

Ново-Гостиннодворская биржевая артель.

Ново-Гостиннодворская биржевая артель — основана въ 1837 году и является, такимъ образомъ, одной изъ самыхъ старѣйшихъ артелей въ Москвѣ. При основаніи артель насчитывала въ своемъ составѣ всего лишь 35 членовъ и стоимость пая едва достигала 200 руб. Въ настоящее время артель состоитъ изъ 700 членовъ при 1200 человѣкъ служащихъ. Стоимость пая возросла до 8.000 руб. Капиталъ обезпеченія достигаетъ суммы въ 1.200.000 рублей. Артель обслуживаетъ многія правительственныя и общественныя учрежденія, какъ то: Московскую контору государственнаго банка, Московскую городскую управу, Московскій городской ломбардъ, Московскую ссудную казну. Артель обслуживаетъ также многія желѣзныя дороги, какъ-то: управленіе Юго-Западныхъ, Китайскую, Восточную и Уссурійскую жел. дор Многочисленныя городскія и земскія управы обслуживаются членами артели. Дѣятельность артели распространяется и на многія банковскія учрежденія: Московскій торговый банкъ, Московскій Учетный банкъ, Московское отд. Русско-Торгово-Пром. банка, Соединенный банкъ, Учетно-Ссудное Общество Взаимнаго Кредита, банкирскій домъ бр. Джамгаровыхъ и мног. др. Кромѣ того, артель обслуживаетъ 22 пограничныхъ и портовыхъ таможни. Новогостинодворская артель неоднократно принимала участіе при подсчетѣ сборовъ дня бѣлой ромашки и балканскихъ флаговъ. Старостой артели состоитъ Ѳ. В. Михѣевъ. Родился онъ въ 1872 году, образованіе получилъ домашнее. Въ артель поступилъ въ 1889 г. Занималъ разныя должности до 1906 года, въ коемъ былъ избранъ на должность старосты, каковую занимаетъ до настоящаго времени. Адресъ: Москва, Мясницкая ул., д. 8/2. Телефонъ 1-76 и 4-10-83.

Благовѣщенская биржевая артель.

Благовѣщенская биржевая артель — основана въ апрѣлѣ 1905 года, при наличности 40 членовъ. Учредителемъ ея былъ Стариковъ, Иванъ Филипповъ, который до настоящаго времени находится представителемъ этой артели. Въ настоящее время артель имѣетъ 50 членовъ и обладаетъ капиталомъ свыше 100.000 руб. Въ продолженіе такого кратковременнаго періода она пріобрѣла много мѣстъ, гдѣ члены ея обслуживаютъ различныя отвѣтственныя должности въ торговыхъ фирмахъ и учрежденіяхъ, во всѣхъ городахъ Россійской имперіи, а также исполняютъ всевозможныя денежныя порученія; артель имѣетъ биржи и принимаетъ различнаго рода порученія по пріему и сдачѣ различнаго рода товаровъ и обслуживанію подворьевъ, магазиновъ, складовъ и проч. Артель помѣщается: Москва, Мясницкая ул., д. 13. Тел. 111-10, 2-01-89, 2-43-71.

П. Е. Фоминъ.

Фоминъ—Павелъ Ефремовичъ, староста биржевой артели, крестьянинъ Рязанской губ., Раненбургскаго уѣзда, Зенкинской волости и села. Родился въ 1857 г. въ семьѣ кантониста. Женатъ П. Е. на Пелагіѣ Федоровнѣ, крестьянкѣ той же губерніи. Поступилъ на службу П. Е. въ 1878 г. въ кадровый баталіонъ, и, переведясь въ 142-й Звенигородскій пѣхотный полкъ, получилъ званіе фельдфебеля. По окончаніи службы поступилъ по вольному найму въ 3-е военное Александровское училище въ г. Москвѣ. Прослуживъ около 10 лѣтъ въ званіи эконома, П. Е. перешелъ въ биржевую артель, гдѣ первые 3 года состоялъ кассиромъ, а остальныя 11 лѣтъ избраннымъ старостою. П. Е. Фоминъ въ настоящее время состоитъ предсѣдателемъ правленія Ново-Россійской биржевой артели. Имѣетъ медали: по охранѣ Высочайшихъ Особъ и др. цаграды. Москва, Б. Кисельный пер., 8.

Городская-Рядская биржевая артель.

Городская-Рядская биржевая артель—основана въ 1886 году старостой Михаиломъ Аѳанасьевичемъ Ляпуновымъ при 62-хъ членахъ, со взносомъ по 200 р. за пай. Спеціальность артели—выполнять порученія по коммерческой части. Въ данное время старостой состоитъ Алексѣй Егоровичъ Борисовъ, благодаря трудамъ котораго въ 1908 г., по переименованіи Верхне-Рядск. артели, число членовъ достигало уже 140 человѣкъ при стоимости паевъ 4.000 руб. За обслуживаніе Боровичской и Орловской выставокъ артель удостоилась наградъ: большой золотой медали и похвальнаго листа. Среди довѣрителей артель пользуется лучшей репутаціей. Москва, Ветошн. пр., Верхн. Торг. Ряды. Тел. 99-15 и 208-32.

Московская биржевая артель отвѣтственныхъ служащихъ (интеллигентныхъ).

Московская биржевая артель отвѣтственныхъ служащихъ (интеллигентныхъ)—утверждена Московскимъ Биржевымъ Комитетомъ, на основаніи § 2 ст. I Высочайше утвержденнаго 16-го іюня 1905 г. мнѣнія Государственнаго Совѣта, 20 января 1904 года. Главной задачей организаціи артели имѣлось привлеченіе въ среду артели вполнѣ интеллигентныхъ, работоспособныхъ силъ, могущихъ удовлетворить требованіямъ разнаго рода учрежденій и лицъ. Съ 1909 г. 22 февраля артель открыла свои дѣйствія, имѣя въ своемъ составѣ 33 человѣка, съ капиталомъ 33.000 р. Въ 1912 г. артель въ своемъ составѣ насчитывала 170 человѣкъ, занимающихъ разнаго рода солидныя должности какъ въ казенныхъ и общественныхъ учрежденіяхъ, такъ и у частныхъ лицъ. Капиталъ артели къ этому времени возросъ до 450 тысячъ. Въ послѣднее время артель открыла отдѣленія въ Кіевѣ, Одессѣ, Харьковѣ, Самарѣ и Варшавѣ. Адресъ Правленія: Москва, Мясницкая, 27. Тел. 190-12.

А. Н. Ермолаевъ.

Ермолаевъ — Александръ Никаноровичъ, крестьянинъ Костромской губерніи, Галичскаго уѣзда, Срѣтенской волости. Родился въ 1864 году 15 октября и началъ свое дѣло въ 1885 году вмѣстѣ со своимъ отцомъ, Никаномъ Ермолаевичемъ, умершимъ въ 1913 году, 30 января, съ малярныхъ работъ, съ капиталомъ въ 200 руб., и постепенно перешелъ на строительные подряды. Благодаря своей настойчивости, большому труду и аккуратному исполненію своихъ обязанностей, а также благодаря большой благотворительности, пріобрѣлъ уваженіе, любовь и полное довѣріе окружающихъ и быстро развилъ свою дѣятельность и свой оборотъ до 300 тысячъ рублей. Въ настоящее время А. Н. работаетъ преимущественно въ казенныхъ учрежденіяхъ и дворцахъ. А. Н. владѣлецъ двухъ каменныхъ домовъ въ С.-Петербургѣ и двухъ дачъ въ Озеркахъ и Царскомъ Селѣ.

С. Е. Мефодьевъ.

Мефодьевъ — Сергѣй Егоровичъ, владѣлецъ овсяной, желѣзной и москательной торговли. Родился въ 1862 году и образованіе получилъ въ сельской школѣ. Въ 1896 году С. Е. основалъ въ скромныхъ размѣрахъ вышеупомянутое дѣло, которое, благодаря опытному руководству неутомимаго владѣльца и высокому качеству смѣняющагося въ большомъ выборѣ товара, развивается, достигнувъ солидныхъ оборотовъ. С. Е. состоялъ въ охранѣ при Особѣ Его Императорскаго Величества и, будучи пожизненнымъ членомъ въ о-вѣ хоругвеносцевъ при Сергіевскомъ Пантелеймоновскомъ братствѣ на Ходынкѣ, много жертвовалъ на храмы, заслуживъ благодарность преосвященнаго Сергія, архіепископа Владимірскаго и Суздальскаго. Москва, с. Всѣхсвятское, с. домъ. Тел. 1-30 (Петр. паркъ).

В. Г. Рощинъ.

Рощинъ — Василій Григорьевичъ, владѣлецъ малярно-кровельнаго дѣла, членъ Елизаветинскаго благотворительнаго о-ва, училища живописи и казеннаго Чухломскаго училища. Родился въ 1863 году въ Костромской губерніи и образованіе получилъ въ 3-хклассномъ Чухломскомъ городскомъ училищѣ. Въ 1896 году В. Г. основалъ свое вышеупомянутое дѣло, которое, благодаря трудолюбію владѣльца, прогрессируетъ. За работы въ Кремлевскомъ дворцѣ В. Г. удостоенъ 2-хъ серебряныхъ медалей и Высочайшаго подарка. В. Г.—знатокъ своего дѣла, за что и пользуется всюду почетомъ и уваженіемъ. Москва, Кудрино, Конюшк. пер. с. д., 14. Тел. 72-18.

В. А. Рыжовъ.

Рыжовъ—Василій Алексѣевичъ, предсѣдатель 2-й трудовой живописно-вывѣсочной артели. Родился въ 1887 году и образованіе получилъ въ сельской школѣ, дополнивъ его дома; спеціальное образованіе получилъ у спеціалистовъ живописцевъ. Въ 1907 году В. А. Рыжовъ, П. К. Савельевъ, П. А. Борисовъ, Е. И. Черкалевъ и И. И. Кириллинъ основали 2-ю трудовую художественно-вывѣсочную и декоративную артель. Благодаря личному участію, добросовѣстному отношенію къ дѣлу, знанію художественно-вывѣсочнаго искусства, артель пріобрѣла много заказчиковъ среди торгово-промышленнаго класса и казенныхъ учрежденій. Энергія неутомимыхъ тружениковъ сказывается въ оборотахъ артели, съ каждымъ годомъ увеличивающихся; особенно увеличиваются обороты въ силу того, что всѣ работы артели выполняются лично членами артели по спеціальностямъ. Адресъ: Москва, Тверская, Камергерскій пер., д. 2/4. Телефонъ 2-03-15.

А. И. Закштейнъ.

Закштейнъ—Александръ Ивановичъ, ростовскій-н/Д. купецъ. Родился въ 1864 году въ Таврической губ. и образованіе получилъ домашнее. Съ юныхъ лѣтъ А. И. посвятилъ себя выработкѣ бричекъ, и, переѣхавъ въ 1892 г. въ гор. Ростовъ н/Д., сперва въ компаніи, а затѣмъ самъ, основалъ свою небольшую мастерскую по изготовленію сельскохозяйственныхъ ходовъ и бричекъ. Въ настоящее время А. И. довелъ это дѣло до огромныхъ размѣровъ: при 100 раб. въ годъ выдѣлывается до 3000 шт. бричекъ; фабрика оборудована новѣйшими машинами. Удостоившись многихъ наградъ за производство, А. И. сдѣлалъ фирму популярной въ Туркест. краѣ, на Кавказѣ, въ Области Войска Донского и Сибири. Принимая дѣятельное участіе въ общественной жизни, А. И. заслужилъ всеобщее уваженіе за энергію и рѣдкую отзывчивость. Г. Ростовъ-на-Дону.

Г. П. Емельяновъ.

Емельяновъ—Григорій Прокофьевичъ, ростовскій купецъ. Родился въ крестьянской семьѣ (въ селѣ Днѣпровкѣ, Таврич. губ.) и образованіе получилъ домашнее. Съ 11 лѣтъ Г. П. началъ изучать кузнечно-бричечное дѣло то у отца, то въ нѣмецкой колоніи, до 20 лѣтъ. Послуживъ еще 2 года въ Каменкѣ и скопивъ 500 р., Г. П. открылъ въ 1881 г. тутъ же свое дѣло, а въ 1888 г., переѣхавъ въ Ростовъ, открылъ кузнечно-бричечную фабрику. Дѣло, благодаря энергіи владѣльца, расширяется и выпускаетъ нынѣ въ годъ 3000 бричекъ. Районъ дѣятельности — Кавказъ, Туркестанъ, Закасп. обл., Сибирь и т. д. Г. П., членъ многихъ благотворительныхъ и просвѣтительныхъ о-въ, заслужилъ всеобщее уваженіе энергіей и отзывчивостью. Имѣетъ 6 наслѣдниковъ-цъ; изъ коихъ 3 окончившихъ университеты—юристы. Г. Ростовъ н/Д.

И. Я. Никитинъ.

Никитинъ — Иванъ Яковлевичъ, московскій купецъ, владѣлецъ транспортной конторы, а также конторы размѣна денегъ и продажи % бумагъ. Родился въ 1849 году и образованіе получилъ домашнее. Въ 1877 году И. Я. открылъ свое дѣло, ставшее нынѣ, благодаря его труду и энергіи, однимъ изъ лучшихъ по своей спеціальности. Самъ И. Я., благодаря добросовѣстному отношенію къ кліэнтамъ, пользуется рѣдкимъ уваженіемъ среди многочисленныхъ и постоянныхъ кліэнтовъ. Москва, Ильинка, домъ Купеческаго о-ва. Телефонъ 66-81.

В. П. Хожаловъ.

Хожаловъ — Василій Парфеновичъ, владѣлецъ торговли экипажными принадлежностями. Родился въ 1883 году и образованіе получилъ въ земской школѣ. Изучивъ въ совершенствѣ свое дѣло (В. П. началъ служить съ 11 лѣтъ), г. Хожаловъ въ 1909 году открылъ свое дѣло, которое нынѣ, благодаря его энергіи и трудамъ, развивается и имѣетъ солидный оборотъ. В. П. — членъ о-ва хоругвеносцевъ Покровскаго собора и за охрану Ихъ Величествъ (во время послѣднихъ пріѣздовъ) Высочайше пожалованъ медалью на Андреевской лентѣ. Среди всѣхъ окружающихъ В. П. пользуется глубокимъ уваженіемъ за отзывчивость и доброе сердце. Москва, Б. Дорогомиловская, домъ Веденеевой 31.

И. И. Хрипуновъ.

Хрипуновъ — Иванъ Ивановичъ, владѣлецъ торговли дугами и клещами. Родился въ 1867 году и образованіе получилъ домашнее. Въ 1905 году И. И. основалъ свое дѣло, которое въ данное время, благодаря трудамъ и энергіи владѣльца, пользуется популярностью среди покупателей и за качество своихъ товаровъ имѣетъ 3 медали, изъ коихъ двѣ золотыхъ: большая и малая. И. И. — щедрый, но тайный благотворитель. Въ дѣлѣ помогаетъ супруга И. И., Ольга Васильевна. Москва, 3-я Рогожская, домъ 4. Тел. 1-71-60.

К. В. Муратовъ.

Муратовъ — Константинъ Васильевичъ, личный почетный гражданинъ, членъ Торговаго Дома „В. В. Муратовъ и Сыновья“ и руководитель означенной фирмы. Родился въ Москвѣ въ 1880 г., образованіе получилъ въ Императорскомъ Московскомъ коммерческомъ училищѣ, въ которомъ успѣшно и окончилъ курсъ наукъ. Торговый Домъ „В. В. Муратовъ и Сыновья“ основанъ въ 1912 году и своею спеціальностью имѣетъ производство и торговлю экипажами. Дѣло это было основано отцомъ К. В., Василіемъ Васильевичемъ, въ 1875 г. въ скромныхъ размѣрахъ, но, благодаря неутомимому труду, добросовѣстному отношенію къ покупателямъ и знанію дѣла въ совершенствѣ, предпріятіе стало быстро развиваться и привлекло солидный кругъ покупателей. Въ 1912 г. былъ открытъ Т/Д. и оборотъ фирмы достигъ солидной суммы 200.000 руб. Фирма обладаетъ большимъ недвижимымъ имуществомъ. Москва, Каретный рядъ, соб. домъ. Телеф. 104-23.

С.-Петербургская Биржевая барона Штиглица артель.

Баронъ Алекъ.Людвиг. Штиглицъ.

С.-Петербургская Биржевая барона Штиглица артель составляетъ товарищество отвѣтственныхъ служащихъ, отправляющихъ свои обязанности за ихъ общій счетъ и съ круговою другъ за друга порукою, образовавшееся въ 1833 году черезъ соединеніе двухъ издавна существовавшихъ при С.-Петербургской Биржѣ артелей — Шараповой и Бетлингской, при чемъ соединенная артель приняла нынѣшнее свое наименованіе въ честь барона А. Л. Штиглица, бывшаго ея довѣрителемъ. Довѣріе барона выразилось въ томъ, что призванный въ 1853 году Высочайшей властью на постъ управляющаго Государственнымъ банкомъ, баронъ оказалъ довѣріе артели приглашеніемъ ея на службу въ банкъ. Высокое довѣріе это артель блестяще оправдала, доказательствомъ чего служитъ образцовая и безпрерывная служба артели банку во всѣхъ его конторахъ и отдѣленіяхъ до настоящаго времени. Артель состоитъ изъ 2.500 членовъ, имѣетъ запаснаго и резервнаго капитала, обезпечивающаго службу у довѣрителей, свыше 3.000.000 руб., отвѣчая круговою порукою за каждаго изъ членовъ артели. Благодаря усиленному составу своихъ членовъ, артель всегда располагаетъ возможностью къ немедленному удовлетворенію требованій на мѣста и притомъ лицами, вполнѣ опытными во всѣхъ отрасляхъ артельной службы. Имѣются члены артели со знаніемъ иностранныхъ языковъ.

Дѣлопроизвод. артели Н. И. Еремѣевъ.

Староста артели Ф. Ф. Костеревъ.

Казначей артели Н. И. Кривоносовъ.

Артель ставитъ на мѣста: бухгалтеровъ, кассировъ, конторщиковъ, кладовщиковъ, управляющихъ домами, принимаетъ на себя охрану залоговъ, имѣніями и т. д. Кромѣ того, артель варовъ и т. п. для торгово-промышленныхъ а также отвѣтственное храненіе товарныхъ предпріятій „всюду, гдѣ бы таковое и фабрично-заводскихъ время артель обслуживаетъ: центральныхъ потребовалось“. Въ настоящее торскаго Двора, Императорскіе театральную кассу Министерства Императорскій „Яхтъ-Клубъ“, конторы Великихъ Князей Владиміра и Павла Александровичей и др., Государственныя Канцелярію и Думу, Удѣльное Вѣдомство, Государственный банкъ, частные банки, конторы графовъ Шереметева, Строгонова, Орлова-Давыдова, Фредерикса, князя Орлова, барона Гинцбурга и т. д., и т. д., общимъ числомъ около 1000. Члены артели честно и добросовѣстно

Бухгалтеръ артели С. А. Вѣсковъ.

служатъ во многихъ городахъ Россіи и даже за границей. Староста артели г. Ф. Ф. Костеревъ; дѣлопроизводитель — Н. И. Еремѣевъ; бухгалтеръ — С. А. Вѣсковъ и казначей — И. И. Кривоносовъ. Артель пользуется рѣдкой популярностью и отличной репутаціей среди своихъ знатныхъ довѣрителей.

Ляминская биржевая артель.

Ляминская Биржевая артель основана въ сороковыхъ годахъ прошлаго столѣтія. Свое названіе артель получила отъ извѣстнаго въ свое время коммерческаго дѣятеля И. А. Лямина, основателя одной изъ крупнѣйшихъ бумаго-ткацкихъ и крутильныхъ фабрикъ близъ города Дмитрова, Московской губерніи, и учреди теля Товарищества Покровской Мануфактуры, который, будучи въ то время крупнымъ акціонеромъ Московско-Курской жел. дороги, по испытаніи работоспособности артели на своей фабрискладѣ, пригласилъ ее для обслуживанія названной жел. дороги. Съ того времени и по настоящее, артель безпрерывно обслуживаетъ какъ эту дорогу, такъ присоединенныя къ ней послѣ равно перехода ея въ казну, Московско-Нижегородскую и Муромскую дороги. Въ настоящее время Ляминская Биржевая артель имѣетъ въ своемъ составѣ 290 штатныхъ членовъ, при 200 чел. служащихъ, при чемъ стоимость ея пая достигаетъ 6000 рублей. Дѣятельность артели распространяется кромѣ столицъ и на большинство крупныхъ центровъ Россійской Имперіи съ ея окраинами и выражается въ обслуживаніи казенныхъ, общественныхъ и частныхъ учрежденій по всевозможнымъ отраслямъ службы. Такъ, например̀ъ, артелью издавна обслуживаются: по сбору денегъ изъ казенныхъ винныхъ лавокъ; Акцизныя Управленія губерній Тверской и Волынской; по различнымъ операціямъ, вышеназванныя желѣзныя дороги, Земскія Управы: Тверская, Тульская, Псковская, Ржевская, Мценская, Щигровская и др.; по денежнымъ и товарнымъ операціямъ, кассы страхованія и мелкаго и взаимнаго кредита въ разныхъ мѣстностяхъ; Товарищества Мануфактуръ: Покровской, Тверской, Норской, Егорьевской, Ф. Елагина С-вей, книгоиздательства Товарищества И. Д. Сытина и Комп.; Торговые Дома: З. Кокушкина и К. Маракушева, А. Гусева, Бр. Багдасаровыхъ, А. Колганова С-вья, С. В. Перлова, Л. Ф. Пло, и др.; Общества: Либавскихъ Маслобоенъ, Екатериновское Горнопромышленное, Анонимное Зеркальныхъ Заводовъ, „Вестингаузъ“, Всеобщая Компанія Электричества, разныя потребительныя общества и др., а также большое количество отдѣльныхъ коммерческихъ фирмъ.

Благодаря долголѣтней коммерческой службѣ, цѣлесообразному подбору способныхъ, опытныхъ членовъ и иниціативѣ своей администраціи, артель съ каждымъ годомъ расширяетъ кругъ своей дѣятельности и увеличиваетъ свой штатъ, что естественнымъ путемъ увеличиваетъ ея капиталъ, который достигаетъ въ настоящее время суммы въ 700 тысячъ руб. Добросовѣстное отношеніе къ принятымъ на себя обязательствамъ были достойно оцѣнено Обществомъ Охоты имени Императора Александра II, отъ котораго артель, за образцовое исполненіе своихъ обязанностей на выставкахъ общества, получила золотую медаль. Въ настоящее время артель управляется своимъ Правленіемъ, состоящимъ изъ старосты ея, Василія Егоровича Курышкина, служащаго въ составѣ артели съ 1890 года, его кандидата — Василія Кузьмича Шапошникова, служащаго въ 1900 года, писаря артели — Иванъ Федоровича Киселева, служащаго съ 1890 года, и кассира артели — Сергѣя Ивановича Прибыткова, служащаго съ 1897 года. Правленіе артели помѣщается въ Москвѣ, на Ильинкѣ, въ д. 4 Купеческаго Общества, по Юшкову переулку.

Предсьдатель Правленія артели
В. Ф. Федоровъ.

Николаевская Биржевая артель.

Николаевская Биржевая артель. Правленіе: Москва, Ильинка, Шуйское подворье, д. 8/10. Существуетъ съ 17-го іюня 1907 г., образовавшись черезъ соединеніе трехъ артелей: 1) Никольской Биржевой артели, начавшей свою дѣятельность съ 1-го іюня 1902 г. подъ руководствомъ учредителя и старосты своего, Фаддея Федоровича Максимова, въ составѣ 40 человѣкъ съ первоначальнымъ взносомъ по 1,100 руб. за каждое артельное мѣсто. Къ январю 1903 г. заботами Ф. Ф. Максимова составъ артели достигъ 100 человѣкъ при капиталѣ 136,671 руб. 59 коп. Въ 1906 г. стоимость артельнаго мѣста уже равнялась 3,200 руб., а дивидендъ на каждое мѣсто выдавался по 600 р. въ годъ. Ко дню соединенія учредитель и достойный староста Ф. Ф. Максимовъ стоялъ во главѣ уже 135 человѣкъ — членовъ Никольской артели. 2) Среднерядской Биржевой артели, существовавшей уже около 40 лѣтъ и имѣвшей 170 человѣкъ членовъ. 3) Третьяковской Биржевой артели, существовавшей только около 40 лѣтъ и состоявшей изъ 120 человѣкъ членовъ. Образовавшаяся такимъ образомъ Николаевская Биржевая артель насчитывала въ своемъ составѣ 425 человѣкъ. Вслѣдствіе большого и быстраго увеличенія состава артели естественно увеличились обязанность и отвѣтственность старосты артели, поэтому подъ руководствомъ и при ближайшемъ участіи самаго старосты, собраніе артели выработало особый уставъ артели, утвержденный своевременно Московскимъ Биржевымъ Комитетомъ. Руководствуясь уставомъ этимъ, артель обязанность старосты возложила на правленіе артели. Первое правленіе состояло изъ предсѣдателя Фаддея Федоровича Максимова и членовъ правленія: Андрея Емельяновича Соколова (бывшаго старосты Среднерядской Биржевой артели) и Василія Семеновича Бакланова (бывшаго старосты Третьяковской Биржевой артели). Но вести артель по пути роста и процвѣтанія незабвенному Ф. Ф. Максимову пришлось лишь около полугода; въ ноябрѣ 1907 г. онъ скончался, имѣя 55 лѣтъ отъ роду. Мѣсто покойнаго Ф. Ф. Максимова занялъ съ 1 января 1908 г. по выборамъ нынѣшній предсѣдатель правленія артели Василій Федоровичъ Федоровъ. 1-го августа 1908 г. къ Николаевской Биржевой артели присоединилась Биржевая „Сѣвернаго Общества артель“, въ количествѣ 184 членовъ. Въ этомъ году стоимость артельнаго мѣста была повышена до 3,800 руб. По послѣднимъ выборамъ правленіе артели на 1912 г. состоитъ: изъ предсѣдателя правленія Василія Федоровича Федорова, несущаго это высокое и отвѣтственное болѣе чѣмъ передъ полутысячью людей званіе, безсмѣнно со времени смерти перваго предсѣдателя Ф. Ф. Максимова, и изъ членовъ правленія: Терентія Дмитріевича Капустина, работающаго въ данной должности первый годъ, и Василія Семеновича Бакланова, работающаго въ этомъ званіи на пользу артели непрерывно со дня соединенія артелей. По послѣднему отчету Николаевская Биржевая артель на 1-ое января 1912 г. состояла изъ 631 члена съ капиталомъ 719,665 руб. 45 коп.; дивидендъ за минувшій годъ выражался въ 725 руб. Стоимость артельнаго мѣста 4,500 руб. и взносъ въ запасно-оборотный капиталъ 110 руб., а всего 4.610 руб. Николаевская Биржевая артель обслуживаетъ массу торговыхъ, промышленныхъ и другихъ учрежденій, банки, желѣзныя дороги, земскія и городскія управы, ломбарды и т. п. Артельщики Николаевской артели служатъ по всей Европейской и Азіатской Россіи.

А. Ф. Федоровъ.

Федоровъ — Алексѣй Федоровичъ, московскій мѣщанинъ, извѣстный московскій комиссіонеръ. Родился въ 1856 году и образованіе получилъ домашнее. Являясь очень энергичнымъ и трудолюбивымъ человѣкомъ, А. Ф. 30 лѣтъ занимается своимъ дѣломъ и за свой счетъ имѣетъ комиссіонеровъ по разнымъ отраслямъ. А. Ф., старшій комиссіонеръ Національной гостиницы и при гост. „Континенталь“.

Московская Соединенная Биржевая артель.

И. А. Кочетовъ.

Московская Соединенная Биржевая артель—образовалась отъ соединенія съ 1-го января 1911 года: Ветошнорядской, Ильинской, Хлудовской и Шуйскаго подворья Биржевыхъ артелей, каковыя существовали каждая въ отдѣльности болѣе 50 лѣтъ. До дня соединенія артели дѣйствовали на основаніи правилъ для Биржевыхъ артелей въ Москвѣ, утвержденныхъ Правительствомъ 1866 года. Съ 1-го же января 1911 года артель перешла на уставъ, утвержденный Московскимъ Биржевымъ Комитетомъ на основаніи § 2 ст. 1, Высочайше утвержденнаго 16-го іюня 1905 года Мнѣнія Государственнаго Совѣта. Выборнымъ Предсѣдателемъ Правленія состоитъ Иванъ Александровичъ Кочетовъ, изъ крестьянъ Владимірской губ. и уѣзда, села Краснаго. Родился въ 1862 году, въ артель вступилъ въ 1888 году. Образованіе получилъ домашнее. Въ настоящее время артель имѣетъ наличныхъ 444 члена, кромѣ другихъ служащихъ. Капиталъ артели достигаетъ 700.000 рублей. Артель предлагаетъ какъ въ Москвѣ, такъ и въ другихъ городахъ Россійской Имперіи услуги своихъ членовъ на разныя отвѣтственные должности по всѣмъ отраслямъ торговли и промышленности: управляющихъ домами, кассировъ, приказчиковъ и другихъ служащихъ на фабрики, заводы, конторы и проч. Принимаетъ завѣдываніе магазинами, потребительныхъ обществъ и разнаго рода порученія; пріемъ и отправку товаровъ въ Сибирь. За дѣйствія своихъ членовъ артель отвѣчаетъ какъ круговую порукою, такъ и капиталомъ обезпеченія, хранящимся въ Московской конторѣ Государственнаго банка. Къ 1-му іюля 1912 года артель обслуживаетъ многія Правительственныя учрежденія, Городскія и Земскія Управы и до 500 частныхъ фирмъ какъ въ Москвѣ, такъ и во всѣхъ городахъ Россійской Имперіи. Правленіе артели помѣщается въ Москвѣ, Мясницкая, д. 18. Тел. 51-29 и 324-59. Собственный домъ, Водоотводная ул. Телеф. 105-87.

И. В. Кирсановъ.

Кирсановъ—И. В. Московско-Варваринская Биржевая артель учреждена 16-го декабря 1900 года, при наличности 40 членовъ съ капиталомъ въ 40.000 рублей. Со дня учрежденія до 25-го іюня 1907 года артель существовала на основаніи правилъ для биржевыхъ артелей въ Москвѣ, дѣйствующихъ съ разрѣшенія правительства съ 1866 года. Къ указанному сроку артель состояла изъ 112 членовъ и имѣла капиталовъ 192.087 руб. 45 к. и залоговъ наемныхъ служащихъ 48.220 руб. Съ 25-го іюня 1907 года артель перешла на уставъ утвержденный Московскимъ Биржевымъ Комитетомъ, на основаніи § 2 ст. I Высочайше утвержденнаго 16-го іюля 1905 года мнѣнія Государственнаго Совѣта. Управляющимъ дѣлами артели состоитъ крестьянинъ Рязанской губерніи, Егорьевскаго уѣзда, Парыкинской волости и деревни, Иванъ Вавиловичъ Кирсановъ. Родился 22-го февраля 1877 года; образованіе получилъ домашнее, вступилъ въ составъ членовъ артели 24-го мая 1906 г., съ 1-го іюня того же года былъ избранъ на должность бухгалтера правленія артели, 17-го октября 1907 года избранъ на должность управляющаго дѣлами артели, затѣмъ въ 1910 и 1911 годахъ былъ переизбранъ на означенную должность, въ каковой состоитъ и по настоящее время. На 1-е апрѣля 1912 года артель состояла изъ 210 членовъ, имѣла капиталовъ 530.452 р. 60 к. и залоговъ наемныхъ служащихъ 128.283 р. 10 к., а всего 658.725 р. 70 к. Артель обслуживаетъ Московскую Государственную сберегательную кассу, Удѣльное Вѣдомство, Иркутское Интендантское Окружное Управленіе, Акцизныя Управленія: Иркутское, Бессарабское, Забайкальское, Тамбовское и Орловское и 106 торговыхъ предпріятій. Правленіе артели: Москва, Мясницкая, 20. Тел. 52-65.

С. И. Блажевичъ.

Блажевичъ—С. И., предсѣдатель Правленія Степановской Биржевой артели, 27 лѣтъ отъ роду. Окончилъ среднее учебное заведеніе. Имѣетъ собственный оптовый граммофонный складъ въ Москвѣ съ крупнымъ оборотомъ, а также нѣсколько заграничныхъ представительствъ. Въ 1911 году въ іюнѣ мѣсяцѣ учредилъ Степановскую Биржевую артель съ первоначальнымъ капиталомъ 50 тыс. рублей. Дѣйствія Степановской Биржевой артели распространены преимущественно въ Сѣверо-Западномъ краѣ, а также по всей Россіи въ Земствахъ и Городскихъ Управленіяхъ, гдѣ артель ставитъ отвѣтственныхъ служащихъ изъ среды своихъ членовъ, какъ-то: секретарей, бухгалтеровъ, кассировъ, страховыхъ агентовъ, завѣдывающихъ земскими сельскохозяйственными складами земледѣльческихъ машинъ и сѣмянъ и др.

Троицкая Биржевая артель.

Предсѣдатель артели
И. Ф. Петренко.

Троицкая Биржевая артель—основана въ 1908 году. При основаніи число членовъ достигало 70-ти человѣкъ при стоимости пая въ 1.000 рублей. Въ настоящее время число членовъ артели 110 человѣкъ. Стоимось пая повышена до 3.500 рублей. Служащихъ въ артели около 500 человѣкъ. Основной капиталъ артели 110.000 рублей, оборотный—300.000 рублей. Обслуживаетъ артель: Московскій Интендантскій складъ, Таврическое акцизное управленіе, Казанскую земскую управу, Мозырскую земскую управу, Рязанско-Владикавказскую желѣзную дорогу, Люберецкій заводъ международной компаніи, „Торговый Домъ Бернесъ и Графель", гаражъ В. В. Шарова, гаражъ М. И. Когана, главный складъ кавказскихъ минеральныхъ водъ и многія другія крупныя фирмы какъ Москвы, такъ Сибири и Средней Азіи. Кромѣ того артель охраняетъ Лубянско-Ильинскія торговыя помѣщенія, владѣнія Варваринскаго Акціонернаго общества въ Москвѣ и др. Благодаря дѣятельности энергичныхъ членовъ артели какъ основной капиталъ, такъ и оборотный съ каждымъ годомъ увеличиваются. Число членовъ артели пополняется все новыми и новыми силами. Добросовѣстное отношеніе къ дѣлу и гуманное отношеніе къ служащимъ создало артели хорошую репутацію, въ силу чего она пользуется уваженіемъ среди лицъ, знающихъ артель. Предсѣдателемъ артели состоитъ Ив. Фед. Петренко, который состоялъ членомъ артели послѣ основанія; настоящую должность занимаетъ въ теченіе 2-хъ лѣтъ. Члены правленія: Георгій Николаевичъ Рыдлевъ и Гр. Тим. Куренковъ. Адресъ: Москва, Мясницкая, 20. Тел. 202-25.

Д. Ф. Дѣловъ.

Дѣловъ—Данiилъ Филипповичъ, происходитъ изъ гражданъ г. Тифлиса; бывшiй выборщикъ въ 3-ю Государственную Думу отъ русскаго населенiя г. Батума; предсѣдатель и учредитель Батумскаго отдѣла Тифлисскаго русскаго патрiотическаго общества, членъ о-ва Краснаго Креста, членъ совѣта и учредитель Батумскаго русскаго благотворительнаго кружка, товарный кассиръ ст. Батумъ, Зак. д., членъ Батумскаго благотворительнаго о-ва, членъ русскаго Окраиннаго о-ва. Родился въ 1864 году и получивъ образованiе, поступилъ въ 1884 г. на службу на Закаспiйскую военную жел. дор., гдѣ былъ контролеромъ станцiоннаго счетоводства. Человѣкъ рѣдкой энергiи, наблюдательности, исполнительный и любимый сослуживцами, знакомыми, Д. Ф. является образцомъ для современной хныкающей, нервной и бездѣятельной молодости. Принося своему прямому дѣлу большую пользу, Д. Ф. вмѣстѣ съ тѣмъ очень уважаемъ обществомъ, какъ человѣкъ патрiотическаго образа мыслей и какъ дѣятельный членъ благотворительныхъ и просвѣтительныхъ учрежденiй.

Л. Г. Баженовъ.

Баженовъ—Левъ Гавриловичъ. Родился въ 1864 г. Состоитъ на частной службѣ съ 1878 г. въ мукомольной фирмѣ Башкирова. Завѣдуетъ конторой правленiя т-ва М. Е. Башкирова. Пользуется довѣрiемъ и уваженiемъ какъ хозяевъ, такъ и окружающихъ его лицъ. Попечитель школы. Адресъ: Н.-Новгородъ, Бол. Печерка, соб. д.

Е. Х. Свиридовъ.

Свиридовъ — Ефимъ Христофоровичъ, владѣлецъ столярно-паркетнаго дѣла. Родился въ 1867 г. и образованiе получилъ въ 4-хклассной сельской школѣ М. Н. Пр. Изучивъ свою спецiальность на практикѣ у отца, Е. Х. въ 1888 г. началъ вести самостоятельное дѣло, которое въ данное время превратилось въ крупный Торговый Домъ и заслужило лучшую репутацiю среди многочисленныхъ покупателей. Е. Х. состоитъ подрядчикомъ Городской Управы, и член. М. Уч. О-ва Вз. Кред. и член. Тор.-Пром. Вз. Кр., имѣетъ еще торговлю желѣзомъ и въ дѣлахъ ему оказываютъ жизнѣйшую помощь его энергичные сыновья, Василiй и Иванъ Ефимовичи. Адреса: фабрики: Москва, Н. Хапиловская, Рубцовск., с. домъ. Тел. 236-25. Торговли: Москва, Нѣмецк. рынокъ, д. 21. Тел. 60-67.

Голицынская Биржевая артель.

Учредитель артели И. И. Головкинъ.

Голицынская Биржевая артель основана въ 1910 году. Одинъ изъ ея учредителей, нынѣ кандидатъ старосты, Иванъ Ивановичъ Головкинъ. Родился въ 1859 году. При основанiи артель имѣла только 30 членовъ при стоимости пая 800 р., нынѣ же артель, благодаря умѣлому руководительству, имѣетъ 126 членовъ при стоимости пая въ 2.700 руб. Главнымъ руководителемъ артели состоитъ староста, Николай Дмитрiевичъ Шеметовъ, благодаря коему дѣла артели улучшаются. Артель обслуживаетъ первоклассныя московскiя фирмы. Адресъ конторы и биржи: Москва, Б. Черкасск. пер., д. 9. Тел. 513-95.

Староста артели Н. Д. Шеметовъ.

Ф. Я. Богдановъ.

Богдановъ—Федоръ Яковлевичъ. Родился въ 1876 году. Съ 1898 г. состоитъ членомъ о-ва хоругвеносцевъ московскаго каѳедральнаго во имя Христа Спасителя собора. Съ 1903 г. былъ избранъ въ помощники старосты хоругвеносцевъ. Ф. Я. является иниціаторомъ постройки часовни музея въ память 1812 года и князя Кутузова и въ 1908 г. былъ избранъ помощникомъ предсѣдателя и секретаремъ о-ва по постройкѣ упомянутой часовни.

М. О. Воронцовъ.

Воронцовъ—Максимъ Осиповичъ, староста Московскаго о-ва хоругвеносцевъ придворнаго Архангельскаго собора въ Кремлѣ. Родился въ 1869 году. Въ о-вѣ хоругвеносцевъ состоитъ съ 1888 года и занималъ должности казначея, помощника старосты и въ послѣднія 6 лѣтъ состоитъ старостой. За послѣднія коронаціи имѣетъ 4 медали. За веденіе крестныхъ ходовъ получилъ благодарность московскаго митрополита. Адресъ: Москва, Шелапутинскій пер., соб. домъ. Тел. 188-83.

К. Б. Еремѣевъ.

Еремѣевъ—Капитонъ Борисовичъ происходитъ изъ крестьянъ Рязанск. губ., города Сапожка, Пригородной волости. Родился въ 1855 году. Капитонъ Борисовичъ состоитъ хоругвеносцемъ собора храма Христа Спасителя, а также состоитъ членомъ добровольной охраны. Адресъ: Б. Преображенская, 1-й Гучковскій пер., соб. домъ.

Ф. М. Оболенскій.

Оболенскій—Филиппъ Михайловичъ. Родился въ 1865 году, состоитъ въ о-вѣ хоругвеносцевъ съ 1899 года. Состоитъ съ 1902 года экономомъ при Кутузовской избѣ, что на Филяхъ, и членъ строительной комиссіи по постройкѣ часовни музея въ память 1912 года и князя М. И. Кутузова при Кутузовской избѣ.

И. П. Дербеневъ.

Дербеневъ — Иванъ Петровичъ, членъ Московскаго Императорскаго бѣгового общества, любитель рысистаго спорта, крупный лѣсо-землевладѣлецъ Владимірской губерніи, московскій домовладѣлецъ. Родился въ 1867 г. Иванъ Петровичъ въ высокой степени энергичный любитель и знатокъ рысистаго спорта, и очень уважаемый помѣщикъ. Москва, Тріумфальная-Садовая, собств. домъ.

М. М. Головкинъ.

Головкинъ — Михаилъ Михаиловичъ, управляющій Симбирскимъ отдѣленіемъ Русскаго для внѣшней торговли банка, чиновникъ на усиленіе канцеляріи Главнаго Управленія Государственнаго Коннозаводства, киторъ церкви св. Владиміра при Симбирскомъ ремесл. училищѣ имени гр. Орлова-Давыдова и кавалеръ креста отъ Краснаго Креста. Родился въ 1867 г. и получилъ образованіе въ 6-й Спб. классич. гимназіи и Спб. университетѣ. Съ 1893 г. началась энергичная и добросовѣстная служба М. М. въ банкѣ, плодотворные результаты коей сказались на быстромъ служебномъ повышеніи. М. М. уже 7 л. состоитъ управляющимъ. Помимо своего прямого дѣла, неутомимый работникъ М. М. не чуждъ и другихъ дѣлъ какъ благотворительнаго, такъ и просвѣтительнаго характера.

Ѳ. М. Бурковскій.

Бурковскій — Ѳедоръ Михайловичъ. Родился въ Кіевской губ. въ 1875 г. Основатель-учредитель землеустроительно-посреднической конторы первоначально въ городѣ Калугѣ съ 1-го мая 1908 года, переведенной съ 1-го января 1910 года въ городъ Москву. За все время существованія конторы распродано земли болѣе 50 тысячъ десятинъ и заселено переселенцами хуторными участками болѣе 2 тысячъ хуторовъ. Въ настоящее время ликвидируются имѣнія черезъ посредство крестьянскаго поземельнаго банка, Московской, Тульской, Смоленской и другихъ губерній. Адресъ: Москва, Тверская, Глинищевскій пер., д. 8. Тел. 289-68.

В. Я. Курочкинъ.

В. Я. Курочкинъ.

В. В. Курочкинъ.

Курочкинъ — Василій Яковлевичъ, извѣстный пчеловодъ, составившій себѣ огромную популярность образцовой постановкой дѣла, началъ таковое въ 1903 году. Въ 1905 и въ 1908 годахъ В. Я. получилъ на выставкахъ въ гор. Москвѣ медали и похвальный листъ за постановку пасѣкъ, нынѣ же, стоящій во главѣ дѣла сынъ В. Я., Василій Васильевичъ, съ такимъ же рвеніемъ и безпримѣрной, наслѣдственной любовью къ пчеламъ, съ такимъ же успѣхомъ продолжаетъ дѣло отца. Оба пчеловода пользуются глубокимъ уваженіемъ среди крестьянъ-сосѣдей и помѣщиковъ. Ст. Батюшково (Смол. губ.), имѣніе „Орѣховка“.

К. М. Чевилевъ.

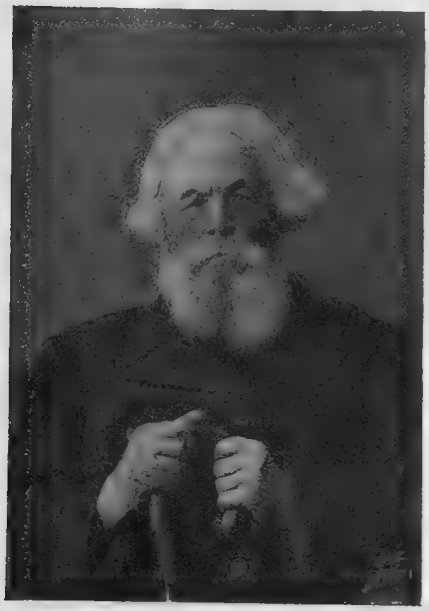

Чевилевъ — Ксенофонтъ Михайловичъ. Родился въ 1825 году въ Томской губ. и образованіе получилъ домашнее. Въ шестидесятыхъ годахъ К. М. началъ заниматься транспортнымъ дѣломъ, перевозя по Сибири грузы; этимъ дѣломъ К. М. занимался до постройки Сибирской жел. дороги. Гужевая перевозка товаровъ, единственный способъ производства торговли и связанное съ ней экономическое торгово-промышленное развитіе края, была единственнымъ факторомъ, отъ котораго зависѣлъ край. Громадное значеніе перевозки и связанное съ ней довѣріе торговой сферы выдвигало въ этой области отдѣльныхъ лицъ, отличавшихся какъ энергіей, такъ и честностью — необходимыми спутниками этого дѣла. Съ проведеніемъ жел. дороги дѣла стали особенно развиваться. Оборотъ фирмы, которая послѣ смерти К. М. перешла къ наслѣдникамъ, достигаетъ въ настоящее время до 2.000.000 руб. въ годъ. Перенеся свою дѣятельность въ г. Канскъ, К. М. состоялъ Гласнымъ Городской Думы, попечителемъ церковно-приходской школы и членомъ Россійскаго о-ва Краснаго Креста; кромѣ того К. М. принималъ широкое участіе въ дѣлахъ общественной и частной благотворительности. Еще при жизни К. М. имъ былъ учрежденъ въ 1885 г. Торговый Домъ, въ каковой имъ были приняты три его сына: Тимофей (нынѣ умершій), Иванъ и Петръ Ксенофонтовичи Чевилевы. Директоромъ-распорядителемъ фирмы состоитъ въ настоящее время П. К., родившійся въ 1871 г. и получившій домашнее образованіе. П. К. состоитъ попечителемъ церковно-приходской школы, почетнымъ членомъ Ольгинскаго пріюта, членомъ Попечительнаго Совѣта Канской женской гимназіи, членомъ правленія вольно-пожарнаго о-ва и предсѣдателемъ комитета ремонта Канскаго собора; кромѣ того П. К. принимаетъ широкое участіе въ дѣлахъ общественной и частной благотворительности, особенно при народныхъ бѣдствіяхъ.

Бр. Бартъ.

С. А. Бартъ.

Э. А. Бартъ.

Бартъ — Симонъ Абрамовичъ и Эвальдъ Абрамовичъ, уроженцы г. Одессы, образованіе получили коммерческое, послѣ какового спеціализировались въ коммерческомъ импортномъ дѣлѣ въ Англіи, Франціи и Германіи. Закончивъ столь солидную коммерческую подготовку, С. А. и Э. А. совершили рядъ поѣздокъ въ Сѣверную, Южную Америку и Австралію, послѣ чего они оба заручились представительствомъ тамошнихъ первоклассныхъ грузителей. Пріѣхавъ въ Одессу, они учредили торговый домъ „Братья Бартъ“ и, состоя энергичными представителями лондонскаго банкирскаго дома „W. Ladenburg et C°“, дѣятельно ведутъ экспортъ въ Россію изъ Австраліи сала, ванили, риса и т. д. Бр. Бартъ, состоя поставщиками разнаго рода солидныхъ казенныхъ и городскихъ учрежденій, пріобрѣли связи и имя первоклассныхъ купцовъ въ торговомъ мірѣ. Среди потребителей, благодаря труду и знанію дѣла, они пользуются лучшей репутаціей. Адресъ: Одесса, Троицкая 45.

М. А. Шереметьевъ и М. Ф. Запечниковъ.

М. Шереметьевъ.

Шереметьевъ — Михаилъ Архиповичъ и Запечниковъ — Матвѣй Филипповичъ, основатели транспортной конторы подъ фирмой Т-вый Домъ „М. Шереметьевъ, М. Запечниковъ и К°“. Фирма принимаетъ и отправляетъ клади во всѣ городи Россійской Имперіи и на всѣ станціи жел. дор. Фирма имѣетъ отдѣленія: 1) въ Воронежѣ, 2) въ Борисоглѣбскѣ, 3) въ Себрюновѣ и на ярмаркахъ въ Нижнемъ-Новгородѣ и въ Урюпинѣ. Адресъ: Москва, Варварка, д. стр. о-ва „Якорь“, 68. Тел. 144-86.

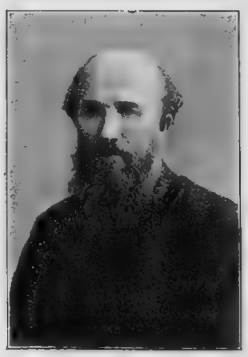

М. Запечниковъ.

Торговый Домъ „Эм. Поповъ съ Братомъ“.

Торговый Домъ „Эм. Поповъ съ Братомъ“ — основанъ въ 1879 г. Эммануиломъ Михайловичемъ Поповымъ и въ данное время управляется своими фактическими владѣльцами — Степаномъ Михайловичемъ и Михаиломъ Эммануиловичемъ Поповыми. С. М. окончилъ реальное училище, М. Э. — Московскій университетъ, по окончаніи коего причислился къ сословію присяжныхъ повѣренныхъ. Спеціальность дѣла — транспортная контора, а также торговля мѣшками, брезентомъ и парусиной. Благодаря умѣлому руководству, энергіи и знаніямъ руководителей, дѣла фирмы приняли очень широкіе размѣры. Фирма имѣетъ отдѣленія: въ Москвѣ, Царицынѣ Ростовѣ-н./Д. и въ Н.-Новгородѣ Адресъ: Москва, Грузинскій пр., Варв. строит. о-во.

С. Кузницкій и К°.

Транспортная контора подъ фирмой „С. Кузницкій и К°“ — основана въ 1856 году въ гор. Сосновицѣ, отдѣленія же находились въ г. Александровѣ и за границей. Въ теченіе пятидесяти лѣтъ дѣло развилось, годовой оборотъ сталъ милліоннымъ, и были открыты новыя отдѣленія въ Варшавѣ, Лодзи, Москвѣ и Петербургѣ. Владѣльцы фирмы въ Россіи — Оскаръ Федоровичъ Пфау, а за границей—Рихардъ Келлеръ и Павелъ Грецеръ. Фирма пользуется отличной репутаціей среди потребителей и исправно ведетъ свои дѣла. Адресъ: г. Москва, Большая Лубянка, Большой Кисельный переулокъ, домъ 11, кв. 17. Телефонъ 5-33.

В. М. Медковъ.

Медковъ — Василій Михайловичъ, родился въ 1857 г. Владѣлецъ транспортной конторы въ г. Москвѣ, основанной около 75 лѣтъ тому назадъ дѣдомъ настоящаго владѣльца и производившей перевозы до постройки Никол. ж. д. гружевымъ способомъ. Въ настоящее время дѣло ведется въ очень крупныхъ размѣрахъ и приноситъ большой годовой оборотъ. Кромѣ своей главной конторы фирма имѣетъ большое число отдѣленій во многихъ крупныхъ центрахъ. Адресъ: Москва, Докучаевъ пер., д. 17. Телеф. 268-62.

М. Н. Веселовъ.

Веселовъ — Михаилъ Николаевичъ, владѣлецъ транспортной конторы, родился въ 1862 году въ Калужской губерніи и образованіе получилъ домашнее. Контору открылъ въ 1887 году и, сумѣвъ отлично повести дѣло, М. Н. добился того, что фирма процвѣтаетъ, заслуживъ отличную репутацію въ кругу солидныхъ потребителей. Адресъ: Москва, Старо-Гостиный дворъ. Тел. 45-92.

Я. И. Афанасьевъ.

Афанасьевъ — Яковъ Ивановичъ, крестьянинъ Московской губерніи, владѣлецъ конторы транспортированія кладей. Родился въ 1872 г., а въ 1908 г., безъ всякихъ средствъ, благодаря довѣрію крупныхъ фирмъ, открылъ настоящее дѣло. Благодаря спеціальнымъ познаніямъ Я. И., полученнымъ на службѣ въ теченіо 10-лѣтней усердной работы у И. М. Смирнова, дѣло въ настоящее время имѣетъ крупный годовой оборотъ, а также пользуется хорошей репутаціей въ коммерческихъ и общественныхъ кругахъ, имѣющихъ дѣла съ конторой, управляемой добросовѣстнымъ и энергичнымъ Я. И. Адресъ: Москва, Серебрянич. наб., д. 21. Тел. 301-63; амбаръ; Варварка. Тел. 170—63.

В. Д. Баклашовъ.

Баклашевъ — Вячеславъ Дмитріевичъ, владѣлецъ транспортной конторы. Родился въ гор. Москвѣ въ 1885 году и образованіе получилъ въ Московскомъ мѣщанскомъ училищѣ. Добросовѣстно подготовившись, Вячеславъ Дмитріевичъ въ 1912 году открылъ свое дѣло — транспортную контору, которая нынѣ, благодаря энергіи и трудамъ владѣльца, прогрессируетъ, заслуживъ лучшую репутацію среди солидной и многочисленной кліентуры. Адресъ: Москва, Зарядье, Бол. Знаменскій пер., д. 8, амбары №№ 7, 8 и 9. Тел. 339-65 и 125-04.

М. П. Гарновъ.

Гарновъ — Михаилъ Павловичъ, личный почетный гражданинъ, владѣлецъ транспортной конторы въ г. Москвѣ. Родился въ 1874 году и, получивъ первоначальное образованіе въ Императорскомъ Московскомъ Коммерческомъ училищѣ, унаслѣдовалъ отъ умершаго отца основанное въ 1882 г. дѣло и съ энергіей сталъ продолжать дѣятельность конторы, умѣло руководя дѣломъ, увеличивая его ежегодный оборотъ, достигшій въ данное время крупныхъ размѣровъ. Контора имѣетъ массу отдѣленій въ провинціи: въ гг. Ростовѣ-н/Д., Новочеркасскѣ, Н.-Новгородѣ, Оренбургѣ, Астрахани и въ др. мѣстахъ Адресъ гл. конторы: Москва, Варварка, 26. Тел. 11-04.

М. Г. Генераловъ.

Генераловъ — Михаилъ Григорьевичъ, владѣлецъ транспортной конторы, староста церкви Введенія во храмѣ Пр. Богородицы, что въ Барашахъ. Родился въ Костромской губерніи и образованіе получилъ домашнее. Въ 1854 г. М. Г. открылъ производство миткаля ручнымъ способомъ, а въ 1863 г. открылъ контору, существующую и понынѣ. Дѣла конторы процвѣтаютъ, благодаря трудамъ неутомимаго хозяина конторы. Адресъ главной конторы: Москва. Телефонъ 143-08. Отдѣленія во многихъ городахъ Россіи.

М. В. Корешковъ.

Корешковъ—Михаилъ Васильевичъ, владѣлецъ транспортной конторы, основанной въ 1851 году. Фирма имѣетъ отдѣленія: въ Воронежѣ, Твери, Ельцѣ и Ржевѣ. Адресъ конторы: Москва, Ипатьевскій пер., д. 8. Тел. 112-68.

А. И. Виноградовъ.

Виноградовъ—Александръ Ивановичъ, личный почетный гражданинъ, имѣетъ въ Москвѣ агентурную контору по продажѣ ввозимыхъ и вывозимыхъ на Дальній Востокъ Россіи, Китай и Японію всевозможныхъ товаровъ.

П. Г. Лавровъ.

Лавровъ—Петръ Григорьевичъ, совладѣлецъ транспортной конторы. Родился во Владимирской губерніи и образованіе получилъ въ духовномъ училищѣ.

Въ 1904-омъ году Петръ Григорьевичъ вступилъ въ дѣло, основанное въ 1884 году и, состоя руководителемъ конторы, чрезвычайно высоко поставилъ дѣло, которое нынѣ пользуется отличной репутаціей среди кліентовъ и имѣетъ крупный оборотъ.

Петръ Григорьевичъ, среди всѣхъ окружающихъ, пользуется глубокимъ уваженіемъ.

Москва. Ст. Гост. Дворъ. Тел. 147-76.

Н. Н. Бурдинъ.
Предсѣдатель.

1-я Московская артель.

П. С. Ламковъ.
Уполномоченный.

1-я Московская артель управляющихъ домами и имѣніями, утвержденная правительствомъ и гарантированная залогомъ, хранящимся въ Московской Конторѣ Государственнаго банка, несмотря на короткій періодъ существованія заслужила уже завидную популярность среди домовладѣльцевъ. Отличительная особенность артели—„круговая порука“ ея опытныхъ, знакомыхъ съ постройками членовъ. Артель ставитъ также приходящихъ управляющихъ, дворниковъ, швейцаровъ, сторожей и прочихъ служащихъ съ гарантіей артели. Москва, уг. Моховой и Воздвиженки, домъ 4/7, кв. 40. Телеф. 151-97.

С.-Петербургская Биржевая Сѣверная Артель.

С.-Петербургская Биржевая Сѣверная артель—учреждена А. А. Титовымъ въ 1909 г. для отвѣтственныхъ службъ и работъ въ Европейской и Азіатской Россіи, а также и за границей. Первоначальный составъ артели опредѣлялся въ 50 членовъ и капиталъ въ 30,000 руб. За три года существованія артели, составъ членовъ однако увеличился до 150 членовъ, а капиталы достигли 150,000 руб. Въ виду обширнаго района службъ артели въ 1911 г. Артель открыла отдѣленіе въ г. Москвѣ. Учредитель артели Спб. Ремесленникъ Александръ Аркадіевичъ Титовъ, состоящій и управляющимъ дѣлами артели, родился въ 1876 г.; общее образованіе получилъ въ частномъ французскомъ пансіонѣ и спеціальное на Спб. счетоводныхъ курсахъ М. В. Побѣдинскаго; съ 1894 г. началъ свою служебную дѣятельность въ Астраханской губ. на рыбныхъ промыслахъ; съ 1900 г. состоялъ на службѣ въ страховомъ о-вѣ; съ 1902 г. былъ довѣреннымъ хлѣбной фирмы въ Екатер. губ.; съ 1903 г. служилъ въ акц. банкѣ и съ 1904 г. имѣлъ въ Спб. оптово-розничный складъ старопольскихъ медовыхъ винъ, и за постановку дѣла получилъ на выставкахъ въ Спб. отъ русскаго о-ва Пчеловодства малую и большую серебряныя медали.

С.-Петербургская Биржевая Козухина артель.

С.-Петербургская Биржевая Козухина артель основана въ 1823 году и въ настоящее время имѣетъ своего капитала 2.500.000 рублей. Отпуская своихъ членовъ для разнаго рода службъ и порученій съ полной имущественной отвѣтственностью за исправное исполненіе и работая для Высочайшихъ Особъ, министерствъ и т. д., артель заслужила себѣ исключительную прекрасную репутацію среди довѣрителей, число коихъ доходитъ до 600. Артель насчитываетъ 1700 членовъ, заслужившихъ массу похвалъ за свою полезную распорядительность. Правленіе артели состоитъ: управляющій дѣлами артели П. А. Мельниковъ, дѣлопроизводитель С. М. Прохоровъ и казначей И. А. Блюменталь. С.-Петербургъ, Гороховая, 45. Тел. 95-15.

Ново-Шестовская Биржевая артель.

Ново-Шестовская Биржевая артель—основана въ 1911 году при 100 членахъ, образовавшихъ наличный капиталъ 65.000 руб. Благодаря умѣлому руководству опытныхъ руководителей, пай возросъ до 1.800 руб. Предсѣдателемъ правленія артели состоитъ Георгій Савельевичъ Кузьминцевъ. Дѣятельность артели распространяется на всю Европейскую и Азіатскую Россію, членовъ своихъ она предлагаетъ на всевозможныя мѣста въ торгово-промышленномъ мірѣ и за всѣ ихъ дѣйствія отвѣчаетъ круговой порукой и капиталами членовъ артели. Среди солиднѣйшихъ довѣрителей, напр., гг. Биткова, Оловянишникова, Сущ. Зав. и т. д., артель пользуется лучшей репутаціей. Правленіе: Москва, Никольская, Никольск. ряды, 3. Тел. 239-04. Контора: Самара, уг. Панской и Дворянской, д. 25.

В. К. Муравьевъ.

Муравьевъ—Владиміръ Константиновичъ, служившій шесть выборовъ управляющимъ дѣлами С.-Петербургской Коммерческой биржевой артели. Родился въ 1875 году и образованіе получилъ домашнее. Состоя во главѣ крупной артели, образовавшейся отъ сліянія 6-ти другихъ артелей, имѣющей 1.500.000 рублей капитала и обслуживающей имѣнія Великихъ Князей, банки и т. п. Владиміръ Константиновичъ заслуживаетъ исключительную похвалу, какъ энергичный, опытный и дальновидный коммерсантъ. Артельный взносъ—4.500 рублей. Адресъ Правленія артели: С.-Петербургъ, Невскій, 23. Тел. 437 77.

В. И. Иноземцевъ.

Иноземцевъ—Василій Ивановичъ, предсѣдатель Правленія Одесской Коммерческой Артели, утв. Мин. Вн. Дѣлъ. Родился 1-го января 1883 года, первоначальное образованіе получилъ въ Березнеговатскомъ, Херсонскаго уѣзда, двухклассномъ училищѣ Мин. Нар. Просв. Дальнѣйшее образованіе домашнее. Состоитъ членомъ Императорскаго Россійскаго общества спасанія на водахъ, членомъ Одесскаго О-ва Взаимнаго Мелкаго Кредита, членомъ Одесскаго Общества борьбы съ туберкулезомъ и др. о-въ и благотворит. учр. Съ 1901 В. И. посвятилъ себя коммерческой дѣятельности и благодаря его энергіи и любовному отношенію къ дѣлу, онъ сумѣлъ обратить на себя вниманіе въ мѣстномъ о-вѣ, несмотря на его молодые годы. 14-го февраля 1910 г. былъ избранъ Предсѣдателемъ Правленія Одесской Коммерческой Артели, въ каковой должности и состоитъ по сіе время. За короткое время пребыванія своего въ означенномъ дѣлѣ, В. И. сумѣлъ значительно приподнять благосостояніе Артели, заслуживъ уваженіе и симпатіи среди мѣстныхъ учрежденій и торгово-промышленныхъ фирмъ. Одесса, ул. Петра Великаго, 25.

С. В. Казанцевъ.

Казанцевъ—Сергѣй Владимировичъ, личный почетный гражданинъ. Родился въ г. Москвѣ въ 1886 году. Начальное образованіе получилъ дома, а затѣмъ окончилъ полный курсъ Александровскаго Коммерческаго училища въ Москвѣ въ 1906 году. По окончаніи училища поступилъ на службу къ владѣльцу Охотнаго ряда и Монетнаго двора, потомственному дворянину Аркадію Аркадьевичу Журавлеву, на должность бухгалтера. Въ 1912 году С. В. было предложено занять должность управляющаго означеннымъ владѣніемъ; въ должности С. В. состоитъ и понынѣ.

А. Е. фонъ-Гантвигъ.

фонъ-Гантвигъ—Артуръ Егоровичъ, дворянинъ Эстляндской губ. Начальникъ станціи Москва—пассажирская, Александровской ж. д. Родился въ 1851 году; получилъ образованіе въ Ревельской дворянской гимназіи, гдѣ и окончилъ курсъ. На службу на М.-Брестскую, нынѣ Александровскую ж. д., поступилъ 1 декабря 1872 г. Въ должности начальника станціи „Москва“ состоитъ съ 1892 года. 1-го декабря 1912 г. исполнится 40 лѣтъ со дня службы его на жел. дор. Имѣетъ 16 орденовъ какъ иностранныхъ, такъ и русскихъ, включительно до св. Станислава 2-й степени.

К. В. Гелвановскій.

Гелвановскій—Константинъ Владиславовичъ, дворянинъ Витебской губ. Родился въ 1866 году, 13 февраля. Въ теченіе 26 лѣтъ состоитъ на службѣ на товарной станціи Московской-Брестской, нынѣ Александровской, ж. д. За усердную службу награжденъ орденомъ св. Станислава 3-ей степени. Адресъ: М. Грузинская, д. 39, кв. 6.

И. И. Дементьевъ.

Дементьевъ—Иванъ Ивановичъ, начальникъ ст. „Нѣмчиновскій постъ“, Александровской жел. дор. Родился въ семьѣ чиновника въ 1865 г. и образованіе получилъ въ Московской 1 гимназіи. По отбытіи воинской повинности И. И. поступилъ конторщикомъ въ Москву въ Управленіе Сл. Дв., гдѣ и прослужилъ 5 лѣтъ, затѣмъ перевелся на линію въ 1897 году первоначально въ г. Можайскъ. Трудолюбіе и энергія И. И. обратили на себя вниманіе и И. И. получилъ назначеніе сначала помощника, а потомъ и начальника ст. „Нѣмчиново“, гдѣ служитъ и понынѣ. Благодаря распорядительности, энергичный И. И. состоитъ на отличномъ счету у начальства и уважаемъ всѣми окружающими.

П. И. Покровскій.

Покровскій—Павелъ Ивановичъ, коллежскій регистраторъ. Родился въ семьѣ діакона въ Московской губ., Подольскаго уѣзда, въ с. Ириинскѣ, въ 1849 г., 26 октября; образованіе получилъ въ Московскомъ духовномъ училищѣ. Прослуживъ цѣлый рядъ лѣтъ въ различныхъ учрежденіяхъ, въ 1875 г. П. И. поступилъ на Московско-Нижегородскую желѣзную дорогу, гдѣ служитъ и понынѣ, занимая должность начальника станціи Денисово, М.-Н. ж. д. Въ бытность П. И. начальникомъ ст. Дрезны по его личной иниціативѣ и ходатайству было выстроено въ 1903 г. обширное каменное станціонное зданіе и прочія сооруженія. За усердную и безпорочную 25-лѣтнюю службу П. И. награжденъ орденомъ св. Станислава 3-ей ст.

Братья Юлій и Густавъ Раушъ.

Г. Раушъ.

Раушъ—бр. Юлій и Густавъ, владѣльцы фирмы музыкальныхъ инструментовъ, основанной отцомъ настоящихъ владѣльцевъ М. Раушъ въ 1856 г. Фирма является самой крупной въ южномъ краѣ. Благодаря неустаннымъ трудамъ и постоянному наблюденію обоихъ владѣльцевъ, оборотъ фирмы съ каждымъ годомъ увеличивается. Фирма „М. Раушъ“ удостоена свидѣтельствомъ дворца Ея Императорскаго Величества Государыни Императрицы за отличное выполненіе заказа на концертный рояль. Оба владѣльца этой фирмы состоятъ членами большинства благотворительныхъ о-въ города Одессы.

Ю. Раушъ.

В. К. Штиглицъ.

Штиглицъ—Вильгельмъ Карловичъ, одесскій купецъ, владѣлецъ склада фортепіано въ Одессѣ. В. К. родился въ 1857 году въ Эслингенѣ, Виртембергск. королевствѣ, въ Германіи. Первоначальное образованіе получилъ въ Эслингенѣ. Будучи 15-лѣтн. юношей, В. К. поступилъ на фортепіанную фабрику И. А. Пфейфера въ Штуттгартѣ. Основательно изучивъ технику дѣла, В. К. совершенствовался въ Берлинѣ и Варшавѣ. Прослуживъ 10 лѣтъ на фортепіанной фабрикѣ Гаазе въ Одессѣ, В. К. въ 1891 г. открылъ самостоятельное дѣло сначала въ небольшомъ размѣрѣ. Знаніе дѣла, обширное знакомство и личная энергія В. К. содѣйствовали быстрому развитію и успѣху дѣла, и въ настоящее время фирма В. К. Штиглица пользуется, благодаря солидной постановкѣ дѣла, довѣріемъ и уваженіемъ публики. В. К. имѣетъ представительство извѣстныхъ фирмъ: К. М. Шредеръ въ Петербургѣ, Юліусъ Блютнеръ въ Лейпцигѣ, В. Бизе въ Берлинѣ и многихъ другихъ извѣстныхъ фирмъ. В. К. состоитъ директоромъ клуба общества „Гармонія“, членомъ церковнаго совѣта лютеранской церкви св. Павла, членомъ германскаго о-ва вспомоществованія и нѣкоторыхъ другихъ благотвор. учрежденій. Адресъ: Одесса, Екатерининская, 20.

Л. К. Іозеферъ.

Іозеферъ—Луиза Карловна, владѣлица фабрики и главнаго депо музыкальныхъ инструментовъ, родилась въ 1865 г. и образованіе получила въ Петербургскомъ училищѣ св. Анны. Въ 1889 г. Л. К., вмѣстѣ съ покойнымъ нынѣ мужемъ, основала въ г. Одессѣ небольшой музыкальный магазинъ, который нынѣ превратился въ огромное предпріятіе, занимающее одно изъ первыхъ мѣстъ на югѣ Россіи. Въ числѣ отдѣловъ есть отдѣлъ издательства нотъ, а также учреждено бюро по устройству концертовъ, лекцій и т. п. Л. К. состоитъ энергичнымъ комиссіонеромъ Херсонскаго отдѣленія Императорскаго русскаго музыкальнаго о-ва и, стоя во главѣ огромнаго дѣла, пользуется прекрасной репутаціей образцовой коммерсантки среди многочисленныхъ покупателей. Адресъ: Одесса, Дерибасовская, зданіе Пассажа.

Г. Веллеръ.

Веллеръ—Германъ, нынѣ покойный, основатель склада музыкальныхъ инструментовъ и кишечнаго завода. Родился въ Саксоніи и въ Одессу переселился въ 1868 г. Въ 1872 г. основалъ складъ и заводъ, которыми руководилъ до самой смерти. Покойный Веллеръ одинъ изъ первыхъ въ Россіи сталъ обрабатывать скотскія кишки въ видѣ организованнаго промысла, насадилъ, развилъ и довелъ эту отрасль до значительныхъ размѣровъ, утилизируя такимъ путемъ выбрасываемые до тѣхъ поръ животные продукты для пользы страны и не перваго теперь поколѣнія народившихся работниковъ-спеціалистовъ по сему производству.

Въ 1910 году послѣ его смерти дѣло перешло къ его супругѣ, Эммѣ Августовнѣ. Фирма Веллеръ въ теченіе многихъ лѣтъ состоитъ представителемъ всемірно-извѣстныхъ фабрикъ „Шидмайеръ и С-вья“, „Юліусъ Фейрихъ“, „Рих. Риттеръ и Эрнстъ Розенкранцъ“.

Трудовая артель изготовленія художественныхъ роялей и піанино.

Артель основана въ 1909 г. лицами состоящими нынѣ членами правленія: Михаиломъ Алексѣевичемъ Алексѣевымъ, Ильей Александровичемъ Картавцевымъ и Алексѣемъ Петровичемъ Антроповымъ. Ранѣе вышеназванныя лица были простыми рабочими на фабрикѣ, а затѣмъ организовали артель и открыли собственное дѣло почти безъ всякаго капитала, но вскорѣ, благодаря труду и энергіи, дѣло приняло широкіе размѣры, такъ что артель ведетъ большую торговлю не только съ Москвой и провинціей, но и вывозитъ свои издѣлія за границу.

А. К. Кислингъ.

Кислингъ—Артуръ Карловичъ, владѣлецъ складовъ роялей и піанино въ Москвѣ и Ригѣ п/ф. „В. К. Кислингъ“, которая основана въ 1880 г. Родился въ Ригѣ, гдѣ получилъ образованіе въ городскомъ реальномъ училищѣ. Техническое инструментальное образованіе получилъ въ Германіи и Англіи. Фирма за свои издѣлія имѣетъ массу отзывовъ и много благодарностей отъ художниковъ-піанистовъ и почетный дипломъ. А. К. состоитъ членомъ Императорскаго Человѣколюбиваго о-ва ревнителей Евангелическаго благотворенія. Адресъ магазина: Москва, Кузнецкій Мостъ, 11.

Г. А. Петровъ.

Петровъ—Георгій Аристарховичъ, владѣлецъ популярной фабрики роялей и піанино, усовершенствованныхъ владѣльцемъ въ отношеніи красоты и силы аккордовъ (патентъ заявленъ), учитель музыки. Родился въ гор. Бирючѣ въ 1867 году и образованіе получилъ въ Воронежской учительской семинаріи и въ Московской консерваторіи. Еще будучи преподавателемъ музыки въ Комиссаровскомъ училищѣ, Г. А. сталъ работать надъ усовершенствованіемъ вышеозначенныхъ инструментовъ, добился въ нѣсколько лѣтъ научной работы крупнаго успѣха и основалъ фабрику. За качество производства фабрика удостоена многихъ высшихъ наградъ. Г. А. среди покупателей пользуется глубокимъ уваженіемъ. Москва, Кузнецкій Мостъ, домъ, кн. Гагарина. Тел. 407-04.

Е. Б. Шенъ.

Шенъ — Елизавета Богдановна, съ сыновьями, владѣлица фирмы „Адольфъ Шенъ", фабрики и склады піанино въ Одессѣ, домовладѣлица, членъ Общества Взаимнаго Кредита. Уроженка г. Одессы. Е. Б. по смерти мужа въ 1909 г. очутилась во главѣ огромнаго дѣла, основаннаго еще въ 1843 г. Несмотря на глубокое потрясеніе, вызванное кончиной любимаго мужа, продолжаетъ съ честью поддерживать репутацію фирмы, неустанно работая на посту владѣлицы единственной фабрики піанино на югѣ Россіи. Въ складѣ Е. Б. находится піанино и заграничныхъ фабрикъ. Адресъ: Одесса, Дегтярная, с. д. 15. Здѣсь же находится и фабрика піанино.

Бр. Н. и В. Киселевы.

Н. С. Киселевъ.

Киселевы — бр. Николай и Василій Сергѣевичи владѣльцы фабрики гармоній въ Тулѣ, родились Н. С. въ 1851 г., а В. С. въ 1860 г. Фирма основана братьями Н. С. и В. С. въ 1885 г. Н. С. обучался своей спеціальности на фабрикѣ Плакидина, гдѣ занимался 7 лѣтъ. Н. С. состоитъ старостой Христорождественской церкви. Н. С. и В. С. имѣютъ серебряную медаль за участіе при св. короноваціи. Фирма удостоена 4 серебряныхъ и 1-ой бронзовой медалей.

В. С. Киселевъ.

Ѳ. М. Марковъ.

Марковъ — Ѳедоръ Марковичъ. Владѣлецъ электро-афинерно-металлопрокатнаго завода. Родился въ 1857 году въ г. Москвѣ. Образованіе получилъ во 2-мъ Московскомъ городскомъ уѣздномъ училищѣ. Фирма основана Ѳ. М. и братомъ Павломъ Марковичемъ въ 1872 году. По смерти П. М. дѣло перешло къ Ѳ. М. Ѳ. М. состоитъ членомъ Московскаго Купеческаго О-ва Взаимнаго Кредита, состоитъ 30 лѣтъ выборнымъ московскаго мѣщанскаго сословія, состоялъ два трехлѣтія попечителемъ Покровской мѣщанской богадѣльни. Ѳ. М. удостоенъ слѣдующихъ наградъ: серебряный нагрудный знакъ въ память посѣщенія Императоромъ Александромъ III гор. Москвы, двѣ медали за коронованіе Ихъ Императорскихъ Величествъ Императора Александра III и Императора Николая II. Заводъ находится: Москва, Якиманка, Бабьегородскій пер., свой домъ. Тел. 31-72. Магазинъ — Москва, Черкасскій пер., Общественный дворъ № 5, Купеческаго о-ва. Тел. 47-21.

Г. В. Огородниковъ.

Огородниковъ — Гавріилъ Васильевичъ владѣлецъ фирмы серебряныхъ и бронзовыхъ издѣлій. Родился въ 1867 году въ Костромской губ., Костромскомъ уѣздѣ, въ с. Красномъ. Образованіе получилъ домашнее. Фирма основана лично Г. В. въ 1887 году. Въ дѣлѣ ближайшимъ помощникомъ является сынъ Александръ Гавріиловичъ. За доброкачественное исполненіе товаровъ фирма удостоилась слѣдующихъ наградъ: Grand prix, большая золотая медаль, почетный крестъ и дипломъ на выставкѣ въ Римѣ въ 1908 году, большая серебряная медаль на Всероссійской кустарной выставкѣ съ художественно-промышленнымъ и иностраннымъ отдѣломъ въ С.-Петербургѣ въ 1908 г., бронзовая медаль и дипломъ на Всемірной выставкѣ въ Парижѣ въ 1900 году. Г. В. состоитъ членомъ Московскаго Купеческаго О-ва Взаимнаго Кредита. Фирма находится: Москва, Черкасскій пер., д. 4. Тел. 94-40.

А. Е. Казаковъ.

Казаковъ — Александръ Егоровичъ родился въ 1863 г. въ г. Каширѣ, Тульской губ., образованіе получилъ домашнее. Въ Москву переселился въ 1877 году и поступилъ на службу въ ювелирно-часовое дѣло В. Шевякова, а оттуда перешелъ въ однородное предпріятіе Л. П. Кузнецовой и С-вей. Въ этой фирмѣ А. Е. прослужилъ около 25 лѣтъ, состоя завѣдующимъ розничнымъ магазиномъ. Въ 1903 г. открылъ собственное дѣло подъ фирмой Т/Д. А. Казаковъ и К°, производящее торговлю ювелирными издѣліями и часами. Въ настоящее время съ каждымъ годомъ фирма растетъ и пользуется большой популярностью среди покупателей. Въ дѣлѣ принимаетъ участіе своимъ личнымъ трудомъ сынъ его, Александръ Александровичъ. Адресъ фирмы: Москва, Лубянскій пассажъ, № 56. Телефонъ 219-55.

М. Л. Молчанова.

Молчанова — Марія Лаврентьевна, владѣлица художественно-ювелирной мастерской, основанной ея покойнымъ мужемъ, Іосифомъ Іоновичемъ, въ 1870 годахъ. Съ 1905 г. мастерская стала подъ руководствомъ М. Л. вырабатывать вещи въ старинно-русскомъ стилѣ. Фирма имѣетъ награды за выставку въ Миланѣ, Петербургѣ и въ настоящее время за выставку въ Римѣ ожидается высшая награда Grand prix. Въ дѣлѣ принимаетъ участіе сынъ М. Л., воспитанникъ Строгановскаго училища, Іосифъ Молчановъ. Адресъ фирмы: Арбатъ, д. 53. Телефонъ 221-61.

Н. В. Огородниковъ и В. А. Муромкинъ.

Н. В. Огородниковъ.

В. А. Муромкинъ.

Огородниковъ — Николай Васильевичъ. Крестьянинъ Костромской губ. и уѣзда с. Краснаго. Родился въ 1869 г., 28 ноября, образованіе получилъ въ начальной земской школѣ. Съ 11-ти лѣтъ занимался въ ювелирно-кустарной мастерской, а съ 16-ти лѣтъ сталъ торговать, при чемъ съ 1891 года началъ вести самостоятельно свое личное торговое дѣло по продажѣ серебряныхъ и бронзовыхъ кустарныхъ издѣлій, вырабатываемыхъ въ с. Красномъ и его окрестностяхъ. Съ 1900 года основалъ въ Москвѣ торговое дѣло подъ фирмой „Торговый Домъ Н. В. Огородниковъ и В. А. Муромкинъ“, каковое дѣло продолжается до настоящаго времени съ годовымъ оборотомъ до трехсотъ тысячъ рублей.

Муромкинъ — Вячеславъ Александровичъ, совладѣлецъ Торговаго Дома Н. В. Огродниковъ и В. А. Муромкинъ. Образованіе получилъ домашнее, состоитъ ктиторомъ церкви Великомученицы Варвары, что на Варваркѣ. Адресъ Торг. Д-ма: Москва, Варварка, Зарядьевскій пер.,д. церкви Варвары.

Наслѣдники И. В. Щеклѣева.

Фирма „Н-ки Ивана Васильевича Щеклѣева“ основана въ 1840 году и имѣетъ своею спеціальностью торговлю брилліантовыми, золотыми и серебряными вещами, а также церковной утварью.

Основанное въ скромныхъ размѣрахъ дѣло, благодаря трудамъ его энергичныхъ владѣльцевъ, имѣетъ теперь крупные годовые обороты и пользуется большими симпатіями многочисленныхъ кліентовъ. Гл. контора и магазинъ: Москва, Ильинка, Ст. Гостинный дворъ, 14.

Отдѣленія: 1) г. Харьковъ, Монаст. пер., д. Гор. Управы, 2) Нижегородская Ярмарка, Гл. Домъ, 12.

Ф. А. Лоріе.

Лоріе—Федоръ Антоновичъ. Торговый Домъ Ф. А. Лоріе основанъ отцомъ Федора Антоновича Лоріе въ 1871 г. Въ началѣ дѣло шло при участіи лишь одного служащаго и 7 мастеровъ. Постепенно развиваясь, оно сейчасъ имѣетъ при розничномъ магазинѣ 16 служащихъ и на фабрикѣ болѣе 100 человѣкъ мастеровъ, учениковъ, лѣпщиковъ и художниковъ, при очень значительныхъ оборотахъ. За 40 лѣтъ существованія фирма выпустила большое количество мастеровъ, получившихъ обученіе въ ея мастерскихъ и магазинѣ. Съ 1-го марта 1912 г. въ фирму вступили на правахъ полныхъ компаніоновъ, гг. Ю. А. Гверріери и А. Ф. Лемкуль.

П. С. Мочалкинъ.

Мочалкинъ—Петръ Степановичъ. Родился въ 1872 году. Владѣлецъ граверно-ювелирной мастерской по золоту, серебру и др. металламъ. Фирма основана имъ въ 1899 г. П. С. началъ свою службу съ мальчиковъ въ большой, нынѣ не существующей фирмѣ Васильева, гдѣ и получилъ спеціальныя познанія. Адресъ: Москва, Верхніе торговые ряды, 3 линія, № 198. Тел. 170-97.

Г. Т. Самошинъ.

Самошинъ—Георгій Тарасовичъ, владѣлецъ мастерской художественныхъ издѣлій изъ золота и серебра. Родился въ 1870 г., образованіе получилъ домашнее. Фирма основана лично Г. Т. въ 1899 году. Состоитъ членомъ о-ва владѣльцевъ мастерскихъ золотыхъ, серебряныхъ и ювелирныхъ издѣлій и присяжнымъ экспертомъ при Московской ремесленной Управѣ. Имѣетъ золотую медаль за свои производства. Мастерская находится на М. Якиманкѣ въ д. 13. Тел. 183-71.

В. И. Андреевъ.

Андреевъ—Василій Ивановичъ, родился въ 1861 году, общее образованіе получилъ въ народной школѣ, рисованію обучался въ Московскомъ Строгановскомъ училищѣ, граверному же искусству у гравера И. И. Лебедева. По окончаніи ученія Вас. Ив. первое время работалъ дома, а въ 1884 г. открылъ мастерскую, которой и владѣетъ до настоящаго времени. Въ 1884 г. Василій Иванов. изготовлялъ штампы для медалей съ портретомъ Императора Александра III, а въ 1910 году гравировалъ портретъ Цесаревича Николая для чеканки золотыхъ медалей на Россійскомъ Монетномъ Дворѣ.

А. А. Дмитріевъ.

Дмитріевъ—Алексѣй Алексѣевичъ, владѣлецъ основанной въ 1905 г. фабрики стѣнныхъ часовъ. Фирма удостоена наградъ: 5 золотыхъ, 3 серебряныхъ и 2 Grand prix. Адресъ: Москва, Зарядье, домъ Алексѣева. Тел. 269-78.

П. К. Правиковъ.

П. К. Правиковъ.

Правиковъ—Петръ Кирилловичъ, владѣлецъ часовой мастерской, гдѣ исполняются всевозможные заказы по чертежамъ на новыя издѣлія и починка всевозможныхъ рѣдкостныхъ часовъ. Родился въ 1850 г. и основалъ фирму въ 1873 г. До открытія своего дѣла П. К. съ дѣтскаго возраста служилъ въ однородныхъ фирмахъ и послѣднее время у Мозера. Состоитъ выборнымъ и экспертомъ ремесленной управы. За свои заслуги П. К. имѣетъ золотую и серебряную медали. Въ дѣлѣ помогаетъ сынъ его, Андрей Петровичъ. Адресъ: Москва, Тверская, Георгіевскій пер., д. Сушкина. Тел. 503-34.

А. П. Правиковъ.

М. С. Родіоновъ.

Родіоновъ—Миронъ Семеновичъ, родился въ 1860 г. въ с. Шараповѣ, Звенигородскаго уѣзда, Московской губ. Образованіе получилъ среднее, по окончаніи котораго въ продолженіи 12-ти лѣтъ изучилъ часовое ремеело. Въ 1883 г. М. С. открылъ собственную мастерскую для производства часовъ и благодаря своей энергіи и вложенному труду развилъ дѣло такъ, что его заведеніе въ настоящее время пользуется широкою извѣстностью, а за лучшее производство своихъ издѣлій получилъ 4 большихъ золотыхъ, 5 серебряныхъ и 4 бронзовыхъ медалей. При этомъ М. С. пользуется широкой популярностью и уваженіемъ какъ среди ремесленниковъ, покупателей, такъ и фабрикантовъ, и состоитъ участникомъ многихъ благотворительныхъ обществъ, а также церковнымъ старостой при церкви Успенія Б. М., что при с. Шараповѣ, Звенигор. у. Адресъ: 1) Москва, Балканы, Живаревъ пер., соб. д. Тел. 150-26. 2) Нижній Новг., Нижегор. Ярм. Часовая ул., соб. лавка № 14.

В. П. Гурьяновъ.

Гурьяновъ—Василій Павловичъ, личный почетный гражданинъ, придворный иконописецъ, поставщикъ Двора Его Императорскаго Величества и Ихъ Императорскихъ Высочествъ Вел. Кн. Елисаветы Ѳеодоровны и Вел. Кн. Михаила Александровича. Родился въ слободѣ Мстерѣ, Владимірской г., гдѣ и получилъ первоначальное обученіе по иконописи и реставраціи древнихъ иконъ. Съ 1890 г. В. П. работалъ въ разныхъ музеяхъ, любительскихъ собраніяхъ и храмахъ г. Москвы, гдѣ имѣлъ возможность въ продолженіи многихъ лѣтъ изучать по прекраснымъ образцамъ древнюю и новую иконопись и церковную живопись, при чемъ дѣлалъ снимки съ наиболѣе выдающихся по древности и исполненію иконъ. Въ Москвѣ В. П. основалъ иконописную мастерскую, исполняющую всевозможныя художественно-иконописныя и живописныя работы въ разныхъ стиляхъ. Работы эти, благодаря упорному труду и выдающейся энергіи самого В. П., удостоились Высочайшаго благоволенія и обратили на себя всеобщее вниманіе. Въ 1905 г. В. П. получилъ званіе Придворнаго поставщика и неоднократно имѣлъ счастіе исполнять заказы по повелѣнію Ихъ Императорскихъ Величествъ Государя Императора и Государыни Императрицы Александры Ѳеодоровны и Особъ Императорской Фамиліи. Въ 1912 г. получилъ званіе придворнаго иконописца. В. П. поручались отвѣтственныя работы по реставраціи иконъ такихъ сокровищъ древне-русскаго искусства, какъ Троице-Сергіевская Лавра, Большой Успенскій, Благовѣщенскій и Верхоспасскій соборы, Муроварная палата въ Москвѣ и различные московскіе музеи, и по росписи возобновленныхъ или же вновь сооруженныхъ замѣчательныхъ храмовъ, какъ соборы въ Варшавѣ, Петергофѣ, пустыняхъ Югско-Дорофеевской и Саровской, въ монастыряхъ Новоспасскомъ, Знаменскомъ, Никольско-Единовѣрческомъ, Страстномъ, Перервинскомъ и Гуслицкомъ.

Работы В. П. извѣстны и за границей, какъ, напримѣръ: на Аѳонѣ (Андреевскій скитъ), въ Токіо, Кіото, Мацуямѣ и на о. Сикоку, въ Буэносъ-Айресѣ, Берлинѣ, Вѣнѣ и мн. др. За художественное исполненіе работъ и различныя подношенія В. П. удостоенъ многихъ Высочайшихъ наградъ, драгоцѣнныхъ подарковъ и благодарностей. Онъ имѣетъ золотые съ Государственнымъ гербомъ часы изъ Кабинета Его Императорскаго Величества, брилліантовую булавку и перстень, украшеный сапфиромъ и брилліантами, а также драгоцѣнные подарки отъ Ея Императорскаго Величества Государыни Императрицы Маріи Ѳеодоровны, отъ покойнаго Вел. Кн. Сергія Александровича, Вел. Кн. Елисаветы Ѳеодоровны, Вел. Кн. Михаила Александровича и Вел. Кн. Маріи Александровны.

В. П. неоднократно экспонировалъ на выставкахъ какъ въ Россіи, такъ и за границей, и за выдающееся достоинство своихъ работъ въ разныхъ стиляхъ былъ удостоенъ Высшей награды—Почетнаго Диплома и золотыхъ медалей. Кромѣ того, В. П. имѣетъ ордена: св. Станислава 3-й ст. и иностранные: Болгарскій за гражданскія заслуги и Сербскій св. Саввы 4-й ст.

Обладая громадными знаніями въ области древне-русской иконографіи, владѣя большимъ собраніемъ древнихъ замѣчательныхъ иконъ, переводовъ и снимковъ съ нихъ, В. П. выпустилъ въ свѣтъ нѣсколько весьма цѣнныхъ изданій: 1) „Переводы съ древнихъ иконъ“ (Москва 1902). 2) „Владимірская икона Богоматери въ Московскомъ Успенскомъ соборѣ“ (М. 1902). 3) „Лицевые святцы 17-го вѣка Никольскаго единовѣрческаго монастыря въ Москвѣ“ (М. 1904). 4) „Сказаніе о Блаженной Вел. Кн. Евдокіи, во иночествѣ Евфросиніи“ (М. 1907). Въ „Трудахъ Коммиссіи по осмотру и изученію памятниковъ церк. старины г. Москвы и московск. епархіи“ помѣстилъ, а затѣмъ издалъ отдѣльно: „Двѣ мѣстныя иконы св. Троицы въ Троицкомъ соборѣ Троице-Сергіевой Лавры и ихъ реставрація“ (т. 3, вып. 2. М. 1906), „Иконы Спасителя письма Симона Ушакова, Икона Явленія Б. М. преп. Сергію, писанная на гробовой доскѣ Преподобнаго, сопутствовавшая войскамъ въ Русско-Японской войнѣ“ (т. 4. М. 1907). Въ настоящее время В. П. приготовилъ къ печати два новыхъ труда: „Датированныя иконы“ и „Матеріалы по иконографіи св. Алексѣя Митрополита“. За свои труды и изданія и за реставраціи древнихъ иконъ избранъ Совѣтомъ гг. профессоровъ въ члены-сотрудники Императорскаго СПБ. Археологическаго Института, Императорскаго Моск. Археологическаго Общества, Императорскаго о-ва древней письменности, корреспондентомъ Московск. Археологич. Института, дѣйствительнымъ членомъ Коммисіи по осмотру и изученію церк. старины г. Москвы и Моск. епархіи и Ростовскаго музея церковныхъ древностей, пожизненнымъ членомъ Владимірской губ. членомъ ученой Архивн. Комиссіи и Церк. Археологическаго Отдѣла при о-вѣ Люб. Дух. Просв. и почетнымъ членомъ-корреспондентомъ Публичнаго и Румянцевскаго музеевъ. Кромѣ того, В. П. состоитъ почетнымъ членомъ при главномъ комитетѣ для сбора пожертвованій въ пользу дѣтскихъ пріютовъ Вѣдомства Учрежденій Императрицы Маріи и многихъ другихъ благотворительныхъ и просвѣтительныхъ учрежденій.

В. И. Колупаевъ.

Колупаевъ—Василій Ивановичъ въ 1885 году съ небольшимъ запасомъ художественныхъ знаній поступилъ въ мастерскую К. Е. Морозова, которая въ то время пользовалась громадной популярностью. Пребываніе въ ней въ теченіе слишкомъ восьми лѣтъ, при усердномъ соревнованіи съ лучшими мастерами-художниками, сдѣлало В. И. замѣтнымъ работникомъ. Работой Колупаева стали интересоваться, и уже въ 1893 г., безъ всякихъ съ его стороны домогательствъ, ему была поручена непосредственно первая самостоятельная работа въ Москвѣ, въ церкви Св. Троицы, что на Капелькахъ. Затѣмъ онъ самостоятельно работалъ въ Ильинской церкви въ гор. Трубчевскѣ, въ Казанской и нѣсколькихъ другихъ церквахъ города Карачева, Орловской губ., во вновь выстроенномъ соборѣ въ Бѣлобережской Пустыни, Орловской губ., и во многихъ др. храмахъ.

Въ 1895 г. ему былъ данъ заказъ иконъ для директора Училища Живописи, Ваянія и Зодчества князя Львова.

Далѣе, комиссіей, подъ предсѣдательствомъ Генералъ-Губернатора Трубникова, и Епископомъ Мисаиломъ была поручена В. И. работа въ Петропавловскомъ соборѣ въ городѣ Орлѣ, гдѣ въ разное время отдѣлывалъ еще нѣсколько храмовъ.

Въ 1897 году В. И. экспонировалъ на художественной промышленной выставкѣ въ гор. Н.-Новгородѣ, гдѣ удостоенъ медали, и гдѣ многіе архитектора и инженеры, ознакомясь съ его трудомъ, стали поручать ему болѣе отвѣтственныя сложныя стильныя работы.

Въ 1900 г. Археологическая Комиссія, въ составъ членовъ которой входили такія извѣстныя лица, какъ профессоръ Забѣлинъ, художникъ Васнецовъ, художникъ Суриковъ, архитекторъ-академикъ Соловьевъ и др., подъ предсѣдательствомъ графини Уваровой, поручила Колупаеву реставрацію Покровскаго Василія Блаженнаго собора въ Москвѣ.

Въ 1903 году В. И. была поручена профессоромъ И. В. Султановымъ во вновь выстроенномъ придворномъ Петропавловскомъ соборѣ въ Новомъ Петергофѣ работа иконъ главнаго иконостаса и стѣнная роспись, за исполненіе которой и особые труды онъ Всемилостивѣйше награжденъ званіемъ личнаго почетнаго гражданина и удостоенъ подарка Его Императорскаго Величества.

Въ 1905 году строительной комиссіей, подъ руководствомъ профессора Султанова, ему была поручена работа иконостаса изъ басмы въ стилѣ XVI вѣка, а равно иконы и стѣнная роспись по заказу Великаго Князя Константина Константиновича. За исполненіе этой работы онъ награжденъ драгоцѣннымъ перстнемъ и портретомъ Его Высочества съ Собственноручною надписью.

Въ 1908 году Колупаевъ экспонировалъ на художественной выставкѣ граджанскихъ инженеровъ въ С.-Петербургѣ и удостоенъ медали.

Въ мастерскихъ В. И. Колупаева изготовляются такъ называемые басменные иконостасы, выдѣлываемые изъ отличнаго металла самыхъ изящныхъ ажурныхъ рисунковъ, напоминающихъ собою лучшую работу серебряныхъ издѣлій.

Басменные иконостасы работы В. И. мастерской можно видѣть: въ Москвѣ—въ Покровскомъ Василія Блаженнаго соборѣ и въ Петербургѣ—въ церкви при Высшемъ Женскомъ Педагогическомъ Институтѣ, а образцы ихъ въ его мастерской, находящейся въ Москвѣ, на 3-й Мѣщанской ул., въ д. Бартошевичъ.

І. А. Панкрышевъ.

Панкрышевъ—Іосифъ Андреевичъ, извѣстный живописецъ картинъ духовнаго и религіознаго содержанія и образовъ, владѣлецъ имъ основанной 40-лѣтней томской иконописной, иконостасной и ризочеканной мастерскихъ, а также магазина церковной утвари, нумизматъ и лично извѣстный Царской Семьѣ. Родился въ слоб. Мстерѣ, Влад. губ., въ 1858 году. Въ 1872 г. же основалъ свою фирму, т.-е. имѣя всего 14 лѣтъ отъ роду. Съ той поры прошло много лѣтъ, но не прошли эти года безслѣдно для многотерпѣливаго труженика: два раза горѣло его имущество, онъ разорился, но снова неутомимо трудился, едва не потерявъ даже зрѣніе. Въ 1898 г., послѣ второго ужаснаго пожара, лишившаго его 3-хъ домовъ, денегъ и крова, І. А., почти тайкомъ, покинулъ родину и уѣхалъ въ Сибирь, въ коей, подъ сѣнью архіепископа Макарія, имѣя на рукахъ 17 чел. семьи, начинаетъ писать иконы въ томскихъ церквахъ, а въ 1903 г. І. А. открылъ уже магазинъ церковной утвари и даже колоколовъ. І. А.—извѣстный нумизматъ. І. А. неоднократно подносилъ иконы Императору Александру III и нынѣ благополучно царствующимъ Государю Императору, Государынѣ Императрицѣ, а также Его Императорскому Высочеству Вел. Кн. Петру Николаевичу, дѣти коего—Князь Романъ и Княжна Марина, были воспріемниками при крещеніи сына І. А., по имени Петра. За подношенія свои І. А. имѣетъ много Высочайшихъ цѣнныхъ подарковъ и награжденъ 6-ю медалями на выставкахъ за иконы. Адресъ: г. Томскъ.

В. Г. Пожалуевъ.

Пожалуевъ—Василій Герасимовичъ, московскій 2-й гильдіи купецъ. Родился въ 1873 году въ Владимірской губ., Переяславскаго уѣзда, Хребатовской волости, сельцѣ Сальковѣ. Образованіе получилъ домашнее. Фирма основана лично В. Г. въ 1897 году. В. Г. производитъ торговлю иконами, кіотами и разной церковной утварью. В. Г. состоитъ попечителемъ школъ на родинѣ, членомъ общества Купеческихъ приказчиковъ въ Москвѣ, членомъ Коммерческаго О-ва Взаимнаго Кредита въ Москвѣ, членомъ Московскаго Учетно-ссуднаго банка. Адресъ: Москва, Средніе Торговые ряды, № 21. Тел. 128-33.

В. Н. Шепелевъ.

Шепелевъ—Василій Николаевичъ, владѣлецъ иконостаснаго заведенія, родился въ 1862 году и образованіе получилъ домашнее. Во главѣ фирмы, основанной дядей В. Н. въ 1862 г., В. Н. сталъ въ 1884 году, сумѣвъ къ настоящему времени расширить ея дѣло и увеличить годовой оборотъ. Фирма извѣстна всей Россіи и повсюду пользуется прекрасной репутаціей. В. Н.—членъ многихъ благотворительныхъ обществъ. Адресъ: Москва, 1-я Мѣщанская, 2-й Крестовскій пер., соб. домъ. Тел. 301-79.

І. Ф. Пахоликъ.

Пахоликъ—Іосифъ Федоровичъ, австрійскій подданный, владѣлецъ художественнаго магазина и художественной мастерской паспарту, рамъ и альбомовъ, а также открытыхъ писемъ, гравюръ и багета, спеціалистъ по увеличенію портретовъ до натуральной величины. Родился въ 1870 г. въ Чехіи (бл. Праги) и спеціальное художественное образованіе получилъ въ Вѣнѣ. Въ Москвѣ энергичный иниціаторъ открылъ дѣло въ 1903 году, которое, благодаря отличной постановкѣ, подъ руководствомъ неутомимаго г. Пахоликъ, пріобрѣло самую широкую популярность среди многочисленныхъ заказчиковъ. Годовой оборотъ увеличивается. Адресъ: Москва, Лѣнивка, д. княг. Куракиной.

П. А. Пономаревъ.

Пономаревъ—Павелъ Алексѣевичъ, личный почетный гражданинъ, почетный староста Московскаго Совѣта дѣтскихъ пріютовъ Вѣдомства Учрежденій Императрицы Маріи, извѣстный фотографъ, членъ 5-ти благотворительныхъ обществъ и кавалеръ 4-хъ медалей. Фотографію имѣетъ съ 1877 года и пользуется заслуженной популярностью среди многочисленныхъ клієнтовъ и заказчиковъ за добросовѣстное выполненіе художественныхъ фотографій, а также въ обществѣ, какъ щедрый благотворитель и староста Московскаго Совѣта дѣтскихъ пріютовъ.

А. С. Высоковъ.

Высоковъ — Александръ Семеновичъ, владѣлецъ художеств. фотогр., 33-хъ лѣтъ. Фирма существ. 12 лѣтъ. Къ А. С. перешла 2 года тому назадъ. Фирма удостоена наградъ: больш. золотой медали Grand prix и другихъ. А. С. состоитъ предсѣдателемъ ревизіонной комиссіи русск. фотогр. общества, дѣйств. членомъ Общества Эсперантистовъ и Общ. Воздухоплаванія. Адресъ: Москва, Каретный рядъ, домъ 12. Тел. 281-51.

П. Н. Барбашевъ.

Барбашовъ — Павелъ Николаевичъ, 53 лѣтъ, образованіе получилъ домашнее. Владѣлецъ одной изъ старыхъ фотографій въ Москвѣ, основанной въ 1886 году. Имѣетъ нѣсколько наградъ. Во время коронаціи за участіе получилъ награду. Членъ квартирнаго налога съ основанія его, за что и имѣетъ 2 серебр. и одну золотую медаль. Фотографія находится: Арбатская площадь, д. Армандъ.

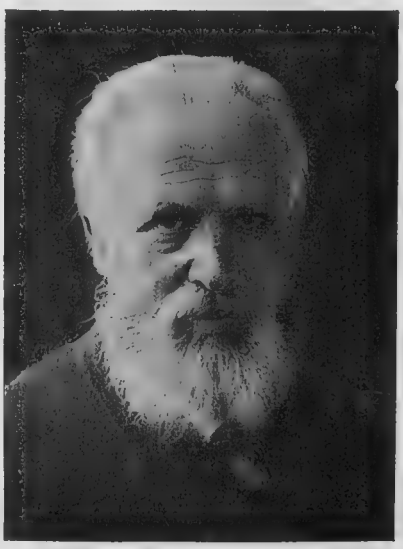

К. Э. Клингенбергъ.

Клингенбергъ—Карлъ Эрнестовичъ, владѣлецъ фотографіи „Мебіусъ“ въ Москвѣ, является опытнымъ спеціалистомъ фотографическаго искусства. К. Э. окончилъ въ Вѣнѣ спеціальную фотографическую школу, и затѣмъ въ продолженіи 15 лѣтъ работалъ въ лучшихъ фотографіяхъ г. Москвы. Въ 1912 г. К. Э. пріобрѣлъ фирму „Мебіусъ“; фирма была основана въ 1850 г. Юліусомъ Мебіусомъ и 1892 г. перешла А. Ф. Рихтеру, а отъ послѣдняго къ настоящему владѣльцу. Серьезное и добросовѣстное отношеніе къ дѣлу, знаніе и опытъ К. Э. способствовали постановкѣ дѣла на должную высоту. Въ настоящее время фотографія К. Э. славится въ Москвѣ, какъ одна изъ лучшихъ, производя снимки какъ при дневномъ, такъ и при электрическомъ освѣщеніи, и занимая роскошное помѣщеніе въ центральной части Кузнецкаго Моста.

Я. А. Бѣлоцерковскій.

Бѣлоцерковскій—Яковъ Абрамовичъ, родился въ 1867 году въ Елисаветградѣ. Первое образованіе получилъ въ реальномъ училище. Затѣмъ окончилъ рисовальное училище отдѣленія Академіи Художествъ. Въ 1893 году пріобрѣлъ извѣстную фотографію В. Чеховскаго, въ г. Одессѣ. За время своей дѣятельности въ Одессѣ Я. А. получилъ за свои художеств. снимки званіе придворнаго фотографа ихъ Королевскихъ Величествъ Королей Англіи, Италіи и Румыніи, удостоился званія личнаго почетнаго гражданина, большой золотой медали на Станиславской лентѣ, золотого портсигара отъ Его Императорскаго Величества Государя Императора Николая Александровича, украшеннаго брилліантомъ, разновременно удостоенъ 2 золотыхъ часовъ съ Императорскимъ гербомъ, шиффера, украшеннаго брилліантами Императорской Яхты Штандартъ; высшая награда—золотой жетонъ отъ Императорскаго Русскаго Техническаго общества и отъ папы Льва XIII орденъ св. Людовика, отъ Короля Испаніи орденъ св. Іоанна Крестителя и получилъ званіе почетнаго академика Итальянской Академіи Художествъ, отъ румынскаго Короля иниціалы Ихъ Королевскихъ Величествъ, усѣянные брилліантами, такую же награду отъ Итальянскаго Короля, отъ Королевы Викторіи портретъ съ собственноручной подписью и массу другихъ Высочайшихъ благодарностей.

А. М. Мастрюковъ.

Мастрюковъ—Александръ Михайловичъ, сынъ коллежскаго регистратора, владѣлецъ художественнаго ателье и фотографіи, преподаватель живописи безъ кистей масляными красками собственнаго способа. Родился въ Казани въ 1881 г. и образованіе получилъ въ 4-хъ класс. казанской Императ. гимназіи. А. М. обязанъ развитіемъ и успѣхами дѣла искусству живописи безъ кистей, унаслѣдованному имъ отъ отца. Ателье процвѣтаетъ и А. М. составилъ спеціальныя руководства по своей спеціальности, получилъ медали за выставку работъ. Въ свое время отецъ А. М., изобрѣвшій эту живопись, удостоился похвалы отъ короля итальянскаго и президента Феликса Фора. Среди москвичей работы извѣстнаго портретиста А. М. давно заслужили почетную извѣстность, и у него давно есть обширный кругъ постоянныхъ поклонниковъ новой живописи, дающей полную иллюзію жизненныхъ красокъ. Адресъ: Москва, Б. Никитская д. 19, кв. 38. Тел. 422-97.

И. А. Левинсонъ.

Левинсонъ—Исаакъ Абрамовичъ, одесскій купецъ, владѣлецъ фабрики эмалевыхъ буквъ и вывѣсокъ, каучуковыхъ штемпелей и буквъ, фарфоровыхъ и аллюминіевыхъ затворовъ для бутылокъ и др. метал. изд. Родился въ г. Гродно въ 1860 г. Дѣло въ Одессѣ основалъ въ 1899 году Имѣетъ фабрику и въ Вѣнѣ. На одесской фабрикѣ служащихъ 100 челов. Производство каучуковыхъ буквъ подъ назв. „Побѣда“ и „Гутенбергъ“ является единственныхъ въ Россіи. И. А. принимаетъ активное участіе въ дѣлахъ Еврейской общины, состоя членомъ правленія въ гл. синагогѣ и членомъ совѣта Духовн. правленій. Адресъ: Одесса, Ришельевская, 30.

С. П. Петровъ.

Петровъ — Сергѣй Петровичъ родился въ 1873 г. въ Н.-Новгородѣ. Отцомъ его въ 1883 г. была основана типо-литографія. Послѣ смерти отца въ 1902 г., дѣло перешло къ С. П. и продолжается имъ до настоящаго времени самостоятельно. За хорошее исполненіе работъ фирма удостоена 3-мя золотыми медалями. Адресъ: Н.-Новгородъ, Рождественская ул., д. Корбманъ. Тел. 4-59.

М. А. Стрѣльцовъ.

Стрѣльцовъ—Максимиліанъ Алексѣевичъ. Коллежскій совѣтникъ. Родился въ 1861 г. въ Москвѣ. Образованіе получилъ въ школѣ Живописи, Ваянія и Зодчества. Имѣетъ въ настоящее время литографію, которая основана его отцомъ, Алексѣемъ Ивановичемъ, въ 1854 году. М. А. Стрѣльцовъ исключительно работаетъ все для кондитерскихъ фабрикъ. За исполненіе работъ имѣетъ награды: 1) большую серебряную медаль на Политехнической выставкѣ въ 1872 г., 2) золотую медаль на Сельско-Хозяйственной выставкѣ въ Миллеровѣ въ 1904 г., 3) Grand prix, большую золотую медаль на выставкѣ въ Римѣ въ 1911 году. Кромѣ того М. А. состоитъ преподавателемъ графическихъ искусствъ въ Московской мужской 10-й гимназіи и имѣетъ ордена Св. Станислава 3-й степени и Свят. Анны 3-й степени, тамъ же въ гимназіи состоитъ почетнымъ членомъ при обществѣ вспомоществованія учащимся, членомъ Московскаго Купеческаго Общества Взаимнаго Кредита, членомъ Общества Взаимнаго Кредита города Москвы. Адресъ: Москва, 1-я Мѣщанская, домъ 83. Тел. 31-44.

Н. В. Морозовъ.

Морозовъ—Николай Васильевичъ, богородскій мѣщанинъ, владѣлецъ дѣла спеціально гравернаго по металлу и мастерской по золотопечатанію на всѣхъ матеріяхъ, бумагѣ, кожѣ, деревѣ, на лентахъ для матросовъ, въ тульяхъ для шляпъ, шапокъ, фуражекъ, этикетокъ для парфюмерныхъ и кондитерскихъ фабрикъ. Н. В. родился въ 1861 г., образованіе получилъ домашнее. Начавъ дѣло въ 1887 году, примѣняя лучшіе матеріалы и тщательно слѣдя за дѣломъ, достигъ прекраснаго результата по исполненію вышесказанныхъ работъ. Адресъ: Москва, Рождественка, д. 27. Тел. 413-14.

Е. Н. Егоровъ.

Егоровъ—Евдокимъ Николаевичъ родился въ 1867 году, въ Московской губ., Верейск. уѣзда, Смолинской волости, сел. Назарьево. Образованіе получилъ домашнее. Фирма основана отцомъ Е. Н.—Николаемъ Егоровичемъ, въ 1867 году. Фирма производитъ конторскіе счета и щетки. За доброкачественное исполненіе Е. Н. получилъ на Франко-Русской выставкѣ въ Петербургѣ въ 1899 г. бронзовую медаль и дипломъ. Въ память коронованія Его Императорскаго Величества получилъ серебряную медаль. Е. Н. состоитъ членомъ Московскаго Архангельскаго собора хоругвеносцевъ, членомъ попечительства церкви Казанской Божіей Матери при селѣ Смолинскѣ. Торговля производится: Москва, Тульское подворье, домъ 6, Тел. 230-83. Отдѣленія: въ Харьковѣ: Торговая пл., д. Фисенко. На Нижегородской ярмар.: Шоссе, Мебельн. рядъ, 73. Мастерская: Москва, Котельническая набережная, собств. д., 319.

А. И. Столяровъ.

Столяровъ—Александръ Ивановичъ родился 19-го августа 1893 г. Получилъ среднее образованіе. Совладѣлецъ конвертной фабрики. Послѣ смерти отца въ 1911 году сталъ руководителемъ этого дѣла. Фирма основана въ 1893 году, награждена на выставкѣ серебряными медалями. Фабрика оборудована новѣйшими машинами и дѣлаетъ оборотъ въ 150.000 р.

А. И. Заикинъ.

Заикинъ — Александръ Ивановичъ, владѣлецъ оптово-розничной торговли картонными и другими бумагами. Фирма основана настоящимъ владѣльцемъ въ 1893 году. А. И. родился въ 1868 году и получилъ домашнее образованіе. Состоитъ членомъ о-ва Покровскаго собора, общества домовладѣльцевъ-арендаторовъ, попечителемъ церковно-приходской школы Владимір. губ., Черкутинской волости. Москва, Марьина Роща, Александровская улица, собств. д. 5. Тел. 131-16.

С. С. Ермаковъ.

Ермаковъ — Степанъ Степановичъ, владѣлецъ картонно-коробочнаго предпріятія для городскихъ упаковокъ, родился въ 1872 году и образованіе получилъ домашнее. Въ 1892 году, тщательно подготовившись, Степанъ Степановичъ открылъ свое дѣло, имѣющее нынѣ среди потребителей лучшую репутацію, превосходя по качеству производства всѣ другія однородныя фирмы. Успѣхомъ этимъ дѣло всецѣло обязано трудолюбивому, отзывчивому владѣльцу, состоящему членомъ нѣсколькихъ благотворительныхъ обществъ. Адресъ: Москва, Благуша, Александровская ул., с. домъ 11.

И. Ф. Феофановъ.

Феофановъ — Иванъ Феофановичъ родился въ 1859 году. Владѣлецъ картонно-коробочнаго заведенія, которое основано имъ лично въ 1886 году. Иванъ Феофановичъ изучилъ свое дѣло съ дѣтскихъ лѣтъ, служа въ лучшихъ фирмахъ. Заведеніе оборудовано лучшими машинами и ведетъ торговлю оптомъ въ Москвѣ и провинціи. И. Ф. состоитъ членомъ о-ва хоругвеносцевъ Покровскаго собора. Адресъ: Марьина Роща, 1-й проѣздъ, соб. домъ. Тел. 114-61.

Н. А. Сафроновъ.

Сафроновъ — Николай Алексѣевичъ, владѣлецъ картонно-коробочнаго заведенія, родился въ 1873 году. Образованіе получилъ домашнее. Своему ремеслу обучался въ лучшей коробочной мастерской г. С.-Петербурга. Въ 1895 г. открылъ самостоятельное дѣло. Благодаря труду и знанію дѣло стало развиваться и получило извѣстность не только въ Москвѣ, но и въ провинціи. Выработка производится механическимъ и ручнымъ способомъ. Состоитъ членомъ о-ва домовлад. на арендныхъ земляхъ. Адресъ: Москва, Тихвинская улица, 3-й Минаевскій пр., соб. д. Тел. 22-60.

И. Т. Тихомировъ.

И. Т. Тихомировъ.

А. М. Тихомирова.

Тихомировъ — Иванъ Тихоновичъ, владѣлецъ торговли дѣтскими игрушками и щепнымъ товаромъ, крупный коммерсантъ, родился въ 1867 году въ Владимірской губерніи и образованіе получилъ домашнее. Въ 1877 году Иванъ Тихоновичъ получилъ мѣсто въ магазинѣ игрушекъ и деревянной посуды, а въ 1896 году открылъ свое вышеупомянутое дѣло. Благодаря личному труду, энергіи, опытности и знаніямъ неутомимаго владѣльца, дѣла фирмы стали развиваться, шириться, и въ настоящее время фирма имѣетъ крупный и прогрессирующій годовой оборотъ. Фирма имѣетъ массу наградъ, 6 золотыхъ медалей и почетный крестъ Grand prix за качество производства. Въ дѣлѣ принимаетъ живѣйшее участіе супруга владѣльца, Анна Матвѣевна Тихомирова. Москва, Москворѣцкая ул., домъ 28. Тел. 85-83.

Г. В. Кульганекъ.

Кульганекъ — Германъ Викентьевичъ. Владѣлецъ фабрики фейерверковъ. Родился въ 1867 году, образованіе получилъ домашнее. Австрійскій подданный. Фирма основана настоящимъ владѣльцемъ въ 1904 году. Имѣетъ награды: гранд-при, золотую и бронзовую медали. Г. В. состоитъ поставщикомъ въ военномъ Московскомъ гарнизонѣ и на разныя торжества. Пиротехническимъ дѣломъ занимался съ мальчиковъ при фирмѣ. Г. В. ведетъ оптово-розничную продажу въ Москвѣ и провинціи. Для полученія матеріаловъ и для техническихъ цѣлей Г. В. приходится часто посѣщать Германію и Австрію.

И. Ф. Петровъ.

Петровъ—Иванъ Федоровичъ, ружейный фабрикантъ, родился въ 1850 году въ Вятской губерніи, образованіе получилъ въ военной Ланкастерской школѣ артиллерійскаго вѣдомства. Въ 1862 года началъ службу ученикомъ на оружейномъ заводѣ, а въ 1867 году энергичный И. Ф. основалъ свое дѣло: „Кустарное производство охотничьяго оружія и принадлежностей къ нему“, развивъ таковое къ 1875 г. въ фабричное, съ числомъ рабочихъ въ 300 человѣкъ. И. Ф. за 40 лѣтъ занималъ много должностей, состоитъ членомъ многихъ обществъ, а за отличную выработку и качество ружей И. Ф. получилъ 8 медалей на разныхъ выставкахъ. Адресъ: Вятск. губернія, Ижевск. зав., фабр. И. Петрова.

Н. В. Крутовъ.

Крутовъ—Николай Васильевичъ, родился въ 1878 году, образованіе получилъ домашнее. Владѣлецъ слесарно-игрушечной фабрики, которая основана имъ въ 1902 году. Начавъ свое дѣло съ очень маленькаго, въ настоящее время ведетъ его въ широкихъ размѣрахъ. Торговля производится исключительно оптомъ во всѣхъ городахъ Россіи. Фирма имѣетъ награды: серебряную медаль за выставку въ Ростовѣ на/Д., серебряную за выставку въ Омскѣ, и золотую—въ ст. Каменской. Н. В. состоитъ экспертомъ въ Московской ремесленной управѣ и членомъ попечительства о бѣдныхъ. Адресъ: Москва, Швивая горка, 24. Телеф. 230-65.

И. В. Пахомовъ.

Пахомовъ—Илья Васильевичъ, владѣлецъ магазина дѣтскихъ игрушекъ. Родился въ 1876 году въ Сергіевскомъ посадѣ и образованіе получилъ въ городскомъ училищѣ. Свое дѣло отлично изучилъ, прослуживъ 12 лѣтъ у Аксенова, послѣ чего въ 1900 году открылъ свою фирму. Благодаря энергіи, опыту и трудамъ неутомимаго хозяина, дѣла фирмы стали расширяться, заслужили отличную репутацію у покупателей и сама фирма стала популярна въ провинціи, съ которою завязала оживленную оптовую торговлю. Москва, Верхніе Торговые ряды, помѣщенія №№ 253, 254, 256, 256, 181 и 131. Телеф. 70-19.

М. Н. Щукинъ.

Щукинъ—Михаилъ Никитичъ, владѣлецъ магазина дѣтскихъ игрушекъ, колясокъ и т. п., родился въ 1893 году и образованіе получилъ въ Императорскомъ коммерческомъ училищѣ. Изучивъ дѣло въ фирмѣ отца, основавшаго таковое около 20-ти лѣтъ тому назадъ, Михаилъ Никитичъ во главѣ фирмы сталъ въ 1912 году. Фирма популярна въ провинціи и ведетъ оптово-розничную торговлю, увеличивая ежегодно свой годовой оборотъ и захватывая все болѣе и болѣе широкій раіонъ сбыта товара. Москва, Торговые ряды, помѣщенія №№ 168, 215, 140, 244 и 250. Телеф. 322-62.

К. К. Трофимовъ.

Трофимовъ—Козьма Константиновичъ, происходитъ изъ крестьянъ Калужской губ., Калужскаго уѣзда, дер. Муратовой, Бабаевской волости. Образованіе получилъ въ церковно-приходской школѣ. Въ 1884 г. пріѣхалъ въ Москву и поступилъ ученикомъ въ токарную школу г-на Шилинга (на Тверской), гдѣ пробылъ 5 лѣтъ, по окончаніи которой былъ мастеромъ такъ же у г-на Шилинга 5—6 лѣтъ. Послѣ усовершенствованія въ работѣ открылъ въ Москвѣ, съ 1895 года, собственное билліардно-токарное производство на углу Малой Дмитровки и Садовой улицъ, въ домѣ 2.

Н. В. Шульцъ.

Шульцъ—Николай Васильевичъ, коллежскій регистраторъ, почетный членъ Екатерининскаго Попечительства Вѣдомства Учрежденій Императрицы Маріи, владѣлецъ билліардной фабрики подъ фирмой „В. К. Шульцъ“ въ Москвѣ, по Тверскому бульвару. Родился въ 1878 году въ Москвѣ въ томъ же домѣ, въ которомъ и понынѣ имѣетъ спеціально-билліардное производство. Образованіе получилъ въ реальномъ училищѣ и Императ. Московск. Техническ. училищѣ. При основателѣ фирмы, своемъ отцѣ, Василіи Карловичѣ Шульцъ, Николай Васильевичъ долгое время находился въ ученьи при билліардной мастерской, такъ что изучилъ это ремесло въ совершенствѣ; съ тѣхъ поръ онъ неустанно работаетъ на этомъ поприщѣ, совершенствуя и распространяя знаменитые билліарды „В. К. Шульцъ“ по всей Россіи, Персіи и Китаю, за что и удостоенъ многихъ высшихъ наградъ, какъ на русскихъ, такъ и на заграничныхъ выставкахъ. Фирма „В. К. Шульцъ“ находится въ Москвѣ, по Тверскому бульвару, при чемъ никакихъ отдѣленій не имѣетъ. Условный телеграфный адресъ: „Москва — Билліардъ“.

А. Е. Ильинъ.

Ильинъ—Адріанъ Ермолаевичъ, владѣлецъ картонно-коробочнаго заведенія, родился въ 1870 году и образованіе получилъ въ городскомъ училищѣ. Получивъ возможность въ дѣлѣ отца изучить свою спеціальность, Адріанъ Ермолаевичъ въ 1909 году открылъ свое дѣло, на самыхъ скромныхъ началахъ. Въ настоящее время дѣла Адріана Ермолаевича идутъ прекрасно и фирма пользуется большимъ успѣхомъ у солидной публики благодаря, энергіи и трудолюбію владѣльца. Дѣло оптово-розничное безпрерывно прогрессируетъ, и бывшіе ученики Адріана Ермолаевича уже успѣли пооткрывать свои однородныя фирмы. Адріанъ Ермолаевичъ—выборный въ Московской ремесленной управѣ уже третье трехлѣтіе. Адресъ: гор. Москва, Марьина Роща, Александровская улица, домъ 7. Тел. 151-26.

И. И. Ивановъ.

Ивановъ—Иванъ Ивановичъ, владѣлецъ коробочнаго и ящичнаго заведенія, торгующаго лубками, коробами и ящиками. Родился въ 1856 г. и образованіе получилъ домашнее. Обучившись дѣлу, И. И. въ 1877 году открылъ свое заведеніе, которое процвѣтаетъ, благодаря трудамъ хозяина. И. И.—членъ о-ва хоругвеносцевъ Архангельскаго собора. Адресъ: Москва, Ильинка, Нов. площадь, домъ цер. св. Іоанна Богослова. Тел. 132-43. Садовнич. ул., домъ Прохоровой. Тел. 136-12.

И. А. Жгушкинъ.

Жгушкинъ—Игнатій Андреевичъ, владѣлецъ ящичнаго и коробочнаго заведенія, родился въ 1875 году въ Московской губерніи и образованіе получилъ домашнее. Свое дѣло основалъ въ 1903 году, изучивъ его еще съ дѣтскихъ лѣтъ. Въ настоящее время дѣла идутъ отлично, Игнатій Андреевичъ свои матеріалы поставляетъ въ магазины, число рабочихъ доходитъ до 20 человѣкъ. Въ дѣлѣ участвуетъ трудомъ жена владѣльца, Анна Ивановна, 33 лѣтъ отъ роду. Гл. маст.: Москва, Лубянская площадь, Ильинскія торговыя помѣщенія во дворѣ. Тел. 249-10.

В. Ф. Волковъ.

Волковъ—Всеволодъ Федоровичъ, сынъ статскаго совѣтника, владѣлецъ крупнаго оптово-розничнаго мебельнаго магазина, родился въ 1886 г. и образованіе получилъ въ московскомъ реальномъ училищѣ г. Фидлера и на курсахъ бухгалтеріи. Въ 1911 году Всеволодъ Федоровичъ основалъ вышеупомянутую фирму, которая, благодаря трудамъ владѣльца, нынѣ прогрессируетъ, заслуживъ прекрасную репутацію среди солидныхъ покупателей. Адресъ: Москва, 1-я и 2-я Тверская-Ямская, д. Федоровой. Телефонъ 308-07.

Н. Н. Фоминъ.

Фоминъ—Николай Николаевичъ, надворный совѣтникъ, родился въ 1865 году. Образованіе получилъ въ С.-Петербургской гимназіи Императорскаго Человѣколюбиваго О-ва, по окончаніи образованія поступилъ на Государственную службу по Министерству Внутр. Дѣлъ, гдѣ прослужилъ въ разныхъ должностяхъ 20 лѣтъ. По выходѣ въ отставку въ январѣ 1906 года основалъ въ этомъ же году торговый домъ подъ фирмой „Н. Н. Фоминъ и К° въ Москвѣ по перевозкѣ, упаковкѣ и храненію мебели и прочихъ вещей". Съ 1907 года состоитъ дѣйствительнымъ членомъ и казначеемъ Рогожскаго комитета Елизаветинскаго Благотворительнаго Общества. Адресъ Главной конторы Торговаго Дома: Москва, Мал. Дмитровка, 3. Телефонъ 125-56. Отдѣленіе: Мясницкая, 46. Телефонъ 96-06.

М. К. Елесинъ.

Елесинъ—Михаилъ Константиновичъ, владѣлецъ зеркальной мастерской. Родился въ 1863 году, фирма основана настоящимъ владѣльцемъ въ 1892 году и ведетъ оптовую торговлю въ Москвѣ и провинціи. Фирма имѣетъ: 2 Grand prix, 2 золотыя и 1 бронзовую медали. Михаилъ Константиновичъ состоитъ членомъ о-ва хоругвеносцевъ Покровскаго собора и о-ва попеч. о бѣдныхъ при Лазаревскомъ кладбищѣ. Многіе выученики Михаила Константиновича въ настоящее время имѣютъ собственныя мастерскія. Адресъ: Москва, Марьина роща, Александровская 1 ул., д. 42. Телеф. 88-43.

В. А. Моисеевъ.

Моисеевъ—Василій Александровичъ, московскій мѣщанинъ, представитель популярной фабрики вѣнской мебели Іоганнъ Конъ и К°, родился въ 1882 г. и образованіе получилъ въ Московскомъ мѣщанскомъ училищѣ. Съ 1908 г. состоитъ представителемъ фабрики, имѣющей много наградъ за выставки и, благодаря добросовѣстному отношенію къ дѣлу, пріобрѣлъ огромную кліентуру. До 1908 г. энергичный В. А. служилъ довѣреннымъ извѣстныхъ насл. Пашковыхъ, заслуживъ лучшую репутацію. Адресъ: Москва, Каретный рядъ. Тел. 109-01.

Н. А. Андреевъ.

Андреевъ—Николай Андреевичъ, владѣлецъ мастерской столярно-рѣзныхъ и позолотныхъ работъ, членъ О-ва Взаимнаго Кредита и хлѣбной биржи. Родился въ 1870 г. и образованіе получилъ домашнее. Изучивъ дѣло, Н. А. въ 1895 году открылъ свою фирму, которая нынѣ считается по своей отрасли одной изъ первыхъ и имѣетъ солидный годовой оборотъ. Всегда привѣтливый, любезный и отзывчивый Н. А. пользуется уваженіемъ всѣхъ покупателей и пользуется огромной популярностью. Адресъ: Москва, Балканъ, Переяславская ул., Чихачевскій пер., д. Самсонова 16. Телефонъ 196-67.

И. Д. Зенинъ.

Зенинъ—Иванъ Дмитріевичъ, владѣлецъ столярной и мебельной мастерской. Родился въ 1866 году и первоначальное образованіе получилъ въ сельской школѣ. Дѣло изучилъ еще мальчикомъ, послѣ чего, добросовѣстно подготовившись, открылъ мастерскую, нынѣ процвѣтающую, благодаря неутомимому труду энергичнаго и искуснаго хозяина. Мастерская И. Д. пользуется прекрасной репутаціей среди заказчиковъ, самъ же И. Д. очень добрый и щедрый благотворитель, имѣетъ серебряную медаль на Андреевской лентѣ за охрану. Адресъ: Москва, Астраханскій пер., домъ 15, кв. 63.

И. И. Богушъ.

Богушъ—Игнатій Ивановичъ, мѣщанинъ гор. Подольска, владѣлецъ московской драпировочно-обойной мастерской, родился въ 1872 году, а въ 1898 году основалъ свое дѣло „безъ всякихъ средствъ“. Однако, благодаря усердной, спеціальной подготовкѣ по настоящему дѣлу въ Австро-Венгріи, И. И. такъ хорошо поставилъ и повелъ дѣло, что мастерская въ настоящее время имѣетъ очень крупный оборотъ, а также пользуется среди заказчиковъ прекрасной репутаціей. Адресъ: Москва, Воздвиженка, домъ Осиповскаго. Телефонъ 121-81.

К. В. Кулагинъ.

Кулагинъ—Константинъ Васильевичъ, владѣлецъ мебельнаго магазина, а также драпировочнаго и обойнаго заведенія, родился въ 1862 году и изучилъ свое ремесло въ драпировочной мастерской Румянцева. Основательно пройдя теорію и практику дѣла, въ 1882 году К. В. открылъ свою мастерскую и сталъ энергично расширять дѣло, пользуясь пріобрѣтаемой отличной репутаціей среди многочисленныхъ заказчиковъ. Мебельный магазинъ К. В. открылъ въ 1907 году и, продолжая любимое дѣло съ неослабѣваемой энергіей, достигнулъ широкой извѣстности. Адресъ: Москва, Елоховск. улица, домъ 14. Магазинъ находится на Елоховск. улицѣ, д. 8. Телефонъ 139-28.

И. Ф. Капырзинъ.

Капырзинъ—Иванъ Федоровичъ, владѣлецъ самоварной фабрики въ Тулѣ, родился въ 1849 г. 10 лѣтъ отъ роду И. Ф. поступилъ въ ученье на самоварную фабрику Н. Н. Маликова, гдѣ, проработавши до 1885 г., въ совершенствѣ изучилъ свое дѣло. Въ 1885 г. И. Ф. открылъ свою самоварную фабрику. Начавъ дѣло съ небольшими средствами, И. Ф. создалъ крупную самоварную фирму, удостоившуюся на выставкахъ 2-хъ высшихъ заграничныхъ наградъ и около 30 золотыхъ и серебряныхъ медалей и прочихъ знаковъ отличія. Въ дѣлѣ участвуютъ сыновья И. Ф.: Павелъ, Сергѣй, Иванъ и Николай Ивановичи. И. Ф. имѣетъ малую и большія серебряныя медали на Владимирск. и Станиславской лентахъ, благодарности за подношеніе издѣлій своей фабрики Особамъ Императорской Фамиліи, состоитъ гласнымъ городской думы, членомъ городскихъ присутствій и членомъ совѣта городского попечительства.

А. И. Павликовскій.

Павликовскій—Александръ Ипполитовичъ, владѣлецъ первой по образцу въ Россіи фирмы металлическихъ формъ для всѣхъ кондитерскихъ фабрикъ, родился въ Варшавѣ въ 1858 году и образованіе получилъ въ ремесленной школѣ. Въ 1899 г., послѣ тщательной подготовки во всѣхъ отношеніяхъ, открылъ свое дѣло, которое въ настоящее время, благодаря энергіи, знаніямъ и личному труду неутомимаго работника А. И., быстро прогрессируетъ, увеличивая годовой оборотъ. А. И. состоитъ дѣятельнымъ членомъ многихъ благотворительныхъ обществъ и вообще много жертвуетъ въ пользу неимущихъ, чѣмъ заслужилъ общественное уваженіе. Адресъ: Москва, Грохольск. пер., с. д., 24. Тел. 222-27.

И. М. Ляховскій.

Ляховскій—Игнатій Михайловичъ, владѣлецъ мастерской для производства мельхіоровыхъ издѣлій, мѣщанинъ г. Сергіева. Родился въ 1864 г., образованіе получилъ домашнее. Открывъ въ 1890 году мастерскую, И. М., благодаря личному труду и выдающейся энергіи, сумѣлъ настолько хорошо поставить дѣло, что увеличилось число потребителей и годовые обороты стали ежегодно прогрессировать. Издѣлія фирмы, расходясь въ огромномъ количествѣ по Россіи, за отличныя качества заслужили двѣ золотыя медали и почетный крестъ Grand prix въ Парижѣ. И. М. пользуется широкой популярностью и состоитъ членомъ многихъ благотворительныхъ и просвѣтительныхъ обществъ. Адресъ: Москва, Балканъ, Переяславская ул., Чихачевскій пер., соб. домъ.

А. В. Ѳоминъ.

Ѳоминъ—Алексѣй Васильевичъ, владѣлецъ фабрики металлическихъ вѣнковъ и фарфоровыхъ цвѣтовъ, родился въ 1861 г. въ Москвѣ и образованіе получилъ домашнее. Дѣло А. В. основалъ въ 1898 году и сумѣлъ такъ повести его, что въ настоящее время фирма извѣстна во всѣхъ крупныхъ городахъ Россіи, какъ одна изъ лучшихъ по своей спеціальности. Самъ А. В. пользуется симпатіей въ коммерческомъ мірѣ и уваженіемъ служащихъ и рабочихъ фабрики. Адресъ: Москва, Новослободская, д. 50. Тел. 115-27.

Ф. И. Макарчукъ.

Макарчукъ—Федоръ Ивановичъ, куцецъ, родился въ 1864 г. въ г. Бѣлостокѣ. Образованіе получилъ домашнее. Фирма основана лично въ 1891 году, и занимается оптово-розничнымъ производствомъ хрустально-ламповыхъ и бронзовыхъ товаровъ, и лѣсопромышленнымъ дѣломъ. Съ 1910 г. фирма открыла оптовое отдѣленіе; благодаря личнымъ трудамъ Ф. И. и энергичному помощнику, въ лицѣ его сына Константина Федоровича, дѣло расширяется. Ф. И. состоитъ членомъ Московскаго Сѣв. О-ва Вз. Кр-та и поставщикомъ казен. ж. д. и Потребит. О-въ. Контора фирмы: Москва, 2-я Сокольничья ул., д. 22. Тел. 151-65. Торговли: 1) Сокольнич. шоссе, д. Румянцева. 2) Сокольнич. шоссе, д. Бункина. 3) Уг. Малой Дмитров. и Садовой, д. Шолоховой.

И. А. Мельниковъ.

Мельниковъ—Иванъ Александровичъ, родился въ 1860 году въ г. Краснослободскѣ, Пензенской губ. Владѣлецъ торговли посудой и хозяйственными принадлежностями, основанной 100 лѣтъ тому назадъ Бѣляевымъ и перешедшей въ 1902 г. къ настоящему владѣльцу. И. А. состоитъ членомъ Московскаго о-ва купеческихъ приказчиковъ и членомъ Коммерческаго О-ва Взаимнаго Кредита въ Москвѣ. За коронованіе Ихъ Императорскихъ Величествъ Государей Императоровъ Александра III и Николая II И. А. имѣетъ 2 медали. Адресъ: Москва, Охотный рядъ, 22. Тел. 77-22.

И. И. Новожиловъ.

Новожиловъ—Иванъ Ивановичъ, преемникъ фирмы И. С. Сергѣева, производитъ торговлю въ Охотномъ ряду, при чемъ спеціально занимается поставкой посуды на рестораны, буфеты и т. д. Телефонъ 80-73.

В. Е. Обуховъ.

Обуховъ—Василій Егоровичъ, владѣлецъ мастерской гравировки и шлифовки стеклянной посуды, родился въ 1869 году и образованіе получилъ домашнее за 3 класса. Изучивъ еще смолоду свое дѣло, В. Е. въ 1890 году открылъ въ С.-Петербургѣ свое дѣло, которое перевелъ въ Москву въ 1902 году. Благодаря энергіи и трудолюбію неутомимаго хозяина, дѣло прогрессируетъ и среди заказчиковъ пользуется славой. В. Е. за работы мастерской получилъ массу наградъ, медалей, похвальныхъ листовъ, а также перстень отъ Высочайшихъ Особъ. В. Е.—щедрый, но тайный благотворитель. Адресъ: Москва, 2-й Крестовскій пер., с. д., 10. Тел. 156-24.

Е. П. Корочкинъ.

Корочкинъ—Егоръ Петровичъ, владѣлецъ зеркальной мастерской, родился въ 1865 г. въ Москвѣ. Съ дѣтства Е. П. сталъ обучаться зеркальному дѣлу. Служилъ на зеркальныхъ фабрикахъ Журина, Портнова и другихъ извѣстныхъ фабрикахъ въ разныхъ городахъ Россіи. За время своей службы Е. П. въ совершенствѣ овладѣлъ своимъ дѣломъ и въ 1905 г. открылъ самостоятельную зеркальную мастерскую. Подъ личнымъ наблюденіемъ и участіемъ Е. П. дѣло стало развиваться и сдѣлалось извѣстно въ Москвѣ, какъ одно изъ солидныхъ предпріятій по зеркальной отрасли. Е. П. считается однимъ изъ старыхъ мастеровъ въ Москвѣ и работаетъ на лучшія фирмы Москвы. Адресъ: Москва, Марьина Роща, Новое шоссе, 4-й проѣздъ, соб. домъ. Тел. 225-17.

Е. К. Сельскій.

Сельскій—Егоръ Кирилловичъ, владѣлецъ зеркальной мастерской. Родился въ 1873 г. Съ 12-лѣтняго возраста онъ поступилъ въ фирму Бальсона, откуда былъ принятъ на службу старшимъ мастеромъ на фабрику Г. Кемна. Пробывъ здѣсь 10 лѣтъ, Е. К. началъ въ небольшихъ размѣрахъ собственное дѣло, которое, благодаря труду и энергіи, быстро начало развиваться и въ первомъ же году дало годовой оборотъ въ 48 тысячъ рублей. Теперь же оборотъ значительно увеличился. Фирма ведетъ исключительно оптовую торговлю съ провинціей готовыми зеркалами. За свои произведенія фирма имѣетъ награды: большую золотую медаль, малую золую медаль и двѣ серебреныхъ медали. Е. К. состоитъ членомъ-сотрудникомъ Срѣтенскаго попечительства о бѣдныхъ. Адресъ: Москва, Срѣтенка, Панкратьевскій пер., д. 2—36. Тел. 166-07.

И. А. Бокмельдеръ.

Бокмельдеръ — Иванъ Андреевичъ, владѣлецъ мебельнаго заведенія, родился въ 1873 г., образованіе получилъ въ Рижскомъ 8-классномъ ремесленномъ училищѣ. Фирма основана И. А. въ 1898 г., а до этого времени служилъ довѣреннымъ-завѣдующимъ фабрикой въ разныхъ производствахъ. На Парижской выставкѣ получилъ Grand prix и золотую медаль, большую бронзовую медаль съ Бессарабской промышленной выставки. Дерево и приборы пріобрѣтаются за границей. Адресъ фирмы: Москва, Вадковскій пер., домъ 12. Телеф. 251-74.

М. В. Заводовъ.

Заводовъ — Михаилъ Васильевичъ, потомственный почетный гражданинъ, родился въ Москвѣ въ 1877 году. Общее образованіе получилъ домашнее. Фирма основана лично Михаиломъ Васильевичемъ въ 1904 году и производитъ художественную мебель. Благодаря знанію и личному труду, умѣлому веденію дѣла, фирма М. В. Заводова завоевала не только въ Москвѣ, но и по всѣмъ городамъ Россіи почетное мѣсто по своей отрасли и обращаетъ вниманіе разнообразіемъ и вкусомъ отдѣлки предметовъ своего производства. Михаилъ Васильевичъ состоитъ членомъ О-ва Взаимнаго Кредита гор. Москвы. Адресъ фирмы: Москва, Тверская-Ямская ул., домъ 20. Телефонъ 22-48.

Антонъ Григорьевичъ Бланкъ.

Ю. А. Бланкъ.

Бланкъ — Юліусъ Антоновичъ, владѣлецъ магазина и мастерской для набивки чучелъ подъ фирмою „А. Бланкъ". Фирма существуетъ около 45 лѣтъ и учреждена отцомъ Юліуса Антоновича. Г-нъ Бланкъ состоитъ поставщикомъ Императорскаго О-ва Правильной Охоты и имѣетъ много наградъ и похвальныхъ отзывовъ. Адресъ: Москва, Арбатская площадь, домъ 2. Тел. 39-52.

Юліусъ Бланкъ.

А. И. Гусевъ.

Гусевъ—Анисимъ Ильичъ. Родился въ 1868 году, образованіе получилъ домашнее. Съ 13 лѣтъ началъ изучать футлярное дѣло, въ 1897 году получилъ званіе мастера и открылъ свою мастерскую, которая постепенно увеличивается. За выставку имѣетъ медаль. Въ настоящее время мастерская изготовляетъ художественные футляры и считается самой крупной фирмой въ Москвѣ. За 15-лѣтній періодъ выпущено изъ мастерской до 40 человѣкъ мастеровъ, изъ которыхъ нѣкоторые имѣютъ свои мастерскія. Адресъ: Москва, Петровка, д. Обидиной, квартира 66. Телефонъ 130-51.

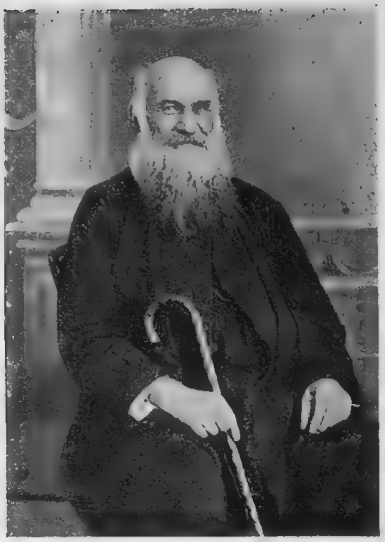

Основатель фирмы Ф. А. Подпалый.

М. И. Гертель.

М. И. Гертель.

Гертель — Мина Ивановна, преемница фирмы стекольно-художественныхъ работъ Ф. А. Подпалаго. Фирма состоитъ поставщикомъ Двора Его Императорскаго Величества. За свои издѣлія Мина Ивановна удостоена награды — малымъ Государственнымъ гербомъ. Адресъ: Москва, Грузинскій Камер.-Колежскій валъ, 11, свой домъ. Телефонъ 225-91.

Е. П. Жегловъ.

Е. П. Жегловъ.

Е. Д. Жеглова.

Жегловъ — Егоръ Петровичъ, преемникъ щеточной и кистевязной мастерской Н. Е. Котовой. Фирма существуетъ съ 1870 г. и къ настоящему владѣльцу перешла въ 1911 г. Е. П. родился въ 1881 г. Своему ремеслу обучался въ одесскихъ фирмахъ. Снабжаетъ своими произведеніями многіе московскіе и провинціальные магазины, а также казенныя учрежденія. Въ дѣлѣ участвуетъ личнымъ трудомъ супруга владѣльца, Евдокія Дмитріевна. Е. П. Жегловъ получилъ серебреную мед. въ 1912 г. на сельско-хозяйственной выставкѣ въ Миллеровѣ и золотую медаль 26 сентября 1912 г. въ Ростовѣ-на-Дону отъ Императ. Доно-Кубано-Терскаго о-ва сельск. хозяйства. Адресъ фирмы: Срѣтенка, Даевъ пер., д. 5. Тел. 304-89.

П. І. Козлова.

Козлова — Прасковья Іосифовна, учредительница фирмы „Мстерская Клееночная Мануфактура П. І. Козловой съ С-ми въ слоб. Мстерѣ, Владим. губ.“, крестьянка, родилась въ 1869 г., образованіе получила въ Москвѣ. Оставшись послѣ смерти мужа, владѣльца иконо-фольго-уборнаго и клееночнаго производства, П. І. Козлова не упала духомъ и, ликвидировавъ первое производство, организовала механически-оборудованную фабрику второго производства. Дѣло идетъ отлично и годовой его оборотъ достигъ свыше 200.000 р. Адресъ: Владимірская губернія, Слобода Мстера, Мстерская Клееночная Мануфактура П. І. Козловой съ С-ми.

А. П. Кузьмина.

Кузьмина — Анна Прокофьевна, родилась во Владимирской губ. въ 1891 году. Образованіе получила въ начальной школѣ. Анна Прокофьевна является совладѣлицей ящичнаго заведенія, основаннаго ея покойнымъ отцомъ въ 1879 году. Съ 1908 г. Анна Прокофьевна стала лично руководить дѣломъ и, благодаря неустанному труду и правильной постановкѣ дѣла, старанія ея увѣнчались успѣхомъ: дѣло стало быстро развиваться и въ настоящее время пріобрѣло солидный кругъ постоянныхъ заказчиковъ и достигло значительнаго оборота. Фирма изготовляетъ ящики всевозможныхъ сортовъ и принимаетъ упаковку мебели. Доставка ящиковъ производится въ крупныя московскія фирмы. Выученики фирмы имѣютъ свои мастерскія. Адресъ: Москва, Зарядьевскій пер., д. 9. Телеф. 256-15.

И. И. Ивановъ.

Ивановъ—Иванъ Ивановичъ, 49 лѣтъ, владѣлецъ основанной имъ въ 1898 году переплетно-линевальной мастерской конторскихъ книгъ. Общее образованіе получилъ домашнее. Ив. Ив.—выученикъ фирмы Лангуло. Дѣло начато въ очень маленькихъ размѣрахъ, но благодаря энергіи Ив. Ив. сильно развилось и въ настоящее время производитъ оптово-розничную торговлю съ большимъ годовымъ оборотомъ. Въ дѣлѣ принималъ участіе Георгій Федоровичъ Свиркинъ-Деминъ. Адресъ: Москва, Газетный пер., д. 1. Телефонъ 247-33.

И. Г. Поляковъ и М. В. Федоровъ.

М. В. Федоровъ.

Поляковъ—Иванъ Григорьевичъ и Федоровъ—Матвѣй Васильевичъ, владѣльцы переплетно-футлярно-рамочной мастерской, основанной въ 1862 г. Спеціальность фирмы—тисненіе золотомъ и красками на всевозможныхъ матеріалахъ и изготовленіе изящныхъ переплетовъ. Фирма пользуется большой извѣстностью въ коммерческомъ мірѣ, благодаря добросовѣстному отношенію къ дѣлу настоящихъ владѣльцевъ.

И. Г. Поляковъ.

П. А. Мироновъ.

Мироновъ—Петръ Алексѣевичъ, родился въ 1875 году. Владѣлецъ картонно-коробочнаго заведенія, которое основано имъ лично въ 1904 году. Съ картонно-коробочнымъ дѣломъ познакомился практически, работая мальчикомъ въ подобномъ заведеніи. П. А. ведетъ оптово-розничную торговлю какъ въ Москвѣ, такъ и въ провинціи, и дѣло его съ каждымъ годомъ растетъ. Заведеніе находится въ Москвѣ: 2-я Тверская-Ямская ул., д. 34. Тел. 278-54.

Я. Д. Соколовъ.

Соколовъ—Яковъ Дмитріевичъ, владѣлецъ картонно-коробочнаго производства родился въ 1865 г. и получилъ домашнее образованіе. Основана имъ фирма въ 1897 году. До открытія своего дѣла Я. Д. служилъ мальчикомъ въ коробочной мастерской, гдѣ познакомился съ настоящимъ дѣломъ. Многіе выученики его въ настоящее время владѣютъ собственными мастерскими. Съ 1903 года Я. Д. состоитъ членомъ о-ва хоругвеносцевъ Вознесенскаго монастыря. Фирма помѣщается въ Москвѣ: Марьина Роща, 3-й проѣздъ, 4-я улица, свой домъ. Тел. 275-59.

А. П. Исуповъ.

П. А. Исуповъ.

П. А. Исуповъ.

Исуповъ — Петръ Архиповичъ, владѣлецъ паровой пакетной фабрики. Родился въ 1858 г. и окончилъ городское училище. Настоящая фирма перешла къ нему отъ Кудриной въ 1909 г., а до этого времени онъ имѣлъ однородное дѣло въ Одессѣ. Фирма за производства имѣетъ награды: Grand prix, 2 золотыхъ и 2 серебреныхъ медали. Въ дѣлѣ участвуетъ трудомъ и капиталомъ сынъ его, Александръ Петровичъ, и фирма значится подъ именемъ „П. А. Исуповъ съ с-мъ". Адресъ: Москва, М. Калужская, д. 3.

В. Н. Макаренковъ.

Макаренковъ — Василій Николаевичъ, владѣлецъ магазина, производящаго торговлю картономъ и бумагой. Фирма основана въ 1890 г. братомъ настоящаго владѣльца, а съ 1893 г. перешла къ настоящему владѣльцу. В. Н. родился въ 1870 г. Свои спеціальныя познанія В. Н. получилъ еще въ дѣлѣ своего брата. В. Н. состоитъ членомъ многихъ благотворительныхъ о-въ. Въ дѣлѣ участвуетъ супруга настоящаго владѣльца, Елена Прововна. Адресъ: Москва, Трубная ул., д. 4. Тел. 136-94.

Н. А. Ахапкинъ.

Ахапкинъ — Николай Алексѣевичъ, поставщикъ Двора Его Императорскаго Величества, владѣлецъ иконостасной фабрики. Родился въ 1846 г. Спеціальное образованіе получилъ въ Строгановскомъ училищѣ. Фабрика основана лично въ 1894 г. За художественное исполненіе работъ Н. А. удостоился слѣдующихъ наградъ: поставщика Двора Его Императорскаго Величества за отдѣлку внутренностей дворцовъ во время коронованія, медаль за ремесленную выставку въ Москвѣ, кромѣ того получилъ на различныхъ выставкахъ много другихъ медалей. Н. А. лично имѣетъ слѣдующія награды: золотыя медали на Станиславской, Владимірской и Андреевской лентахъ. Кромѣ того Н. А. имѣетъ много благодарностей и отзывовъ. Въ дѣлѣ участвуютъ его сыновья. Адресъ: Москва, Даниловская ул., д. 17. Телефонъ 39-26.

Д. И. Силинъ,

Силинъ — Дмитрій Ивановичъ, владѣлецъ популярнаго дѣла (торговля старинными иконами), членъ о-ва спасанія на водахъ, щедрый благотворитель и опытный коммерсантъ. Родился въ 1854 году и образованіе получилъ домашнее. Изучивъ дѣло при фирмѣ своего отца, Д. И. въ 1888 году открылъ свою торговлю, которая въ данное время, благодаря рѣдкому знанію дѣла и непреодолимой энергіи самого Д. И., пользуется всероссійской извѣстностью и является единственной въ своемъ родѣ. Въ дѣлѣ принимаетъ участіе энергичный сынъ Д. И., Владиміръ Дмитріевичъ, 20-ти лѣтъ. Среди москвичей фирма и ея владѣльцы-руководители пользуются лучшей репутаціей и глубокимъ уваженіемъ. Москва, Верхніе Торговые Ряды, пом. 153. Телефонъ 235-76 и 521-89.

Л. Г. Степановъ.

Степановъ — Лаврентій Герасимовичъ, владѣлецъ магазина православныхъ художественно-исполненныхъ иконъ. Родился въ 1872 году и образованіе получилъ въ городскомъ училищѣ. Изучивъ дѣло и полюбивъ, его Лаврентій Герасимовичъ въ 1899 г. открылъ свой магазинъ, который, благодаря трудолюбію неутомимаго владѣльца, имѣетъ нынѣ много солидныхъ постоянныхъ покупателей. Торговля оптово-розничная. Л. Г.— членъ Московскаго О-ва Взаимнаго Кредита и Учетно-Ссуднаго банка. Москва, Верхніе Торговые Ряды, №№ 105, 129, 103 и 104. Телефонъ 94-91.

В. Х. Гоберманъ.

Гоберманъ — Вульфъ Хаймовичъ, купецъ 2-й гильдіи, владѣлецъ магазина старинныхъ вещей. Родился въ Москвѣ, въ 1855 году и образованіе получилъ домашнее. Свое предпріятіе Вульфъ Хаймовичъ основалъ въ 1882 году, которое въ настоящее время, благодаря энергіи и трудолюбію самого Вульфа Хаймовича и его жены Вѣры Аароновны, пользуется большимъ успѣхомъ среди широкой публики. В. Х. Гоберманъ участвовалъ на выставкѣ старинныхъ вещей въ г. С.-Петербургѣ и Москвѣ. Москва, Арбатъ, соб. домъ. Тел. 56-33.

Т-во Д. А. Хромовъ и М. Я. Бахрахъ.

Хромовъ — Дмитрій Александровичъ и Бахрахъ — Максимъ Яковлевичъ, владѣльцы Т-ва. Родились — первый въ 1871 году, въ Тульской губ., и образованіе получилъ домашнее. Фирма основана была М. А. Келеберда въ 1905 г. и къ настоящимъ владѣльцамъ Д. А. Хромову и Максиму Яковлевичу Бахраху (родился въ 1891 году, въ Московской губ.) перешла въ 1911 году. По вступленіи въ дѣло настоящихъ владѣльцевъ, фирма была въ небольшихъ размѣрахъ, но благодаря энергіи и честному труду, дѣло стало расширяться и въ настоящее время оборотъ фирмы достигаетъ 20.000 руб. въ годъ; фирма производитъ торговлю художественными открытыми письмами и имѣетъ мастерскую для художественнаго увеличенія портретовъ. Д. А. Хромовъ и М. Я. Бахрахъ состоятъ членами Коммерческаго О-ва Взаимнаго Кредита въ г. Москвѣ. Адресъ: Москва, Покровка, д. 2. Тел. 129-07.

С. И. Звѣревъ.

Звѣревъ—Сергѣй Ильичъ. Родился въ Москвѣ въ 1866 году и въ 1893 г. окончилъ курсъ въ Императорскомъ Московскомъ техническомъ училищѣ. Раздающіяся жалобы, что для дѣтей не имѣется интересныхъ игрушекъ, а существующія мало ихъ занимаютъ, натолкнули его на мысль поближе познакомиться съ игрушкой. Какъ человѣкъ технически образованный, онъ остановился на техническомъ содержаніи игрушки. Развивая умственно ребенка и удовлетворяя его любознательность, техническія игрушки при правильной комбинаціи даютъ для ребенка работу. При отсутствіи достаточнаго до сихъ поръ спроса на серьезныя игрушки, г. Звѣреву пришлось бо́льшую часть такихъ игрушекъ выписывать изъ-за границы, а самому придумывать различныя комбинаціи, которыя могли бы дать дѣтямъ занятную интересную игру. Такимъ образомъ появились: 1) модель станціи желѣзной дороги, которая состоитъ изъ заводного, парового и электрическаго паровоза съ вагонами, станціей, мостомъ, туннелемъ, депо и рельсами со стрѣлками и семафорами; 2) модель паровой машины съ приводами механическаго и сельско-хозяйственнаго производствъ, съ динамомашиной для накаливанія электрическихъ лампъ и т. д. Въ 1905 году г. Звѣревъ открылъ розничный магазинъ, бросивъ практическую дѣятельность, и отдался своему любимому и интересному по своей идеѣ, дѣлу по продажѣ игрушекъ техническаго содержанія. Москва, Петровскія линіи.

Е. С. Гельпернъ.

Гельпернъ—Ефимъ Семеновичъ, одесскій купецъ, владѣлецъ художественнаго магазина и паровой фабрики рамъ и паспарту. Родился въ купеческой семьѣ и образованіе получилъ въ Виленскомъ реальномъ училищѣ. Въ 1891 году, изучивъ дѣло въ Москвѣ, Е. С. основалъ свое дѣло въ скромныхъ размѣрахъ, которое въ данное время, благодаря образцовой постановкѣ и трудолюбію энергичнаго владѣльца, считается крупнѣйшимъ на югѣ Россіи. Среди публики фирма пользуется лучшей репутаціей, имѣетъ три отдѣленія въ гг. Н.-Новгородѣ, Ирбитѣ и Кіевѣ; за распространеніе живописи удостоена благодарности южно-русскихъ художниковъ и имѣетъ золотую и серебряную медали. Одесса, Екатерининская, д. 19. Тел. 37-53.

Б. Ѳ. Готлибъ.

Готлибъ—Борисъ Ѳомичъ, владѣлецъ знаменитаго одесскаго художественно-фотографическаго ателье, личный почетный гражданинъ, владѣлецъ крупныхъ недвижимостей въ г. Одессѣ. Родился въ Одессѣ въ 1850 году и, получивъ среднее образованіе, отдался весь любимому дѣлу. Благодаря даровитой натурѣ Б. Ѳ., его знаніямъ и опыту, ателье стяжало себѣ большую популярность среди лучшей публики всей Россіи и удостоилось первой преміи и др. высшихъ наградъ на Парижской, Лондонской и др. выставкахъ. Въ 1912 году по Высочайшему повелѣнію Б. Ѳ. получилъ званіе личнаго почетнаго гражданина. Одесса, Гаванная, 9.

И. И. Липатовъ.

С. И. Липатовъ.

С. И. Липатовъ.

Учрежденная въ 1862 году фирма „И. И. Липатовъ“ за 50-лѣтнее существованіе непрестанно расширяла и совершенствовала свою дѣятельность, достигнувъ въ настоящее время, благодаря личной энергіи и любви къ дѣлу, стоящаго во главѣ фирмы владѣльца таковой, Семена Ильича Липатова, поразительныхъ результатовъ: такъ, въ настоящее время фирма награждена малымъ государственнымъ гербомъ, Высочайшими подарками, 3-мя большими и 2-мя малыми золотыми, 4-мя большими и 2-мя малыми серебряными медалями, имѣетъ массу лестныхъ и почетныхъ отзывовъ. С. И. Липатовъ — почетный гражданинъ. Родился въ С.-Петербургѣ въ 1880 году, образованіе закончилъ въ Императорскомъ Коммерческомъ училищѣ; нынѣ ему за блестящую постановку дѣла предоставлено право именоваться полотернымъ мастеромъ Двора Его Императорскаго Величества. С.-Петербургъ, Караванная, 7. Тел. 157-49.

Г. А. Александровъ.

Александровъ — Григорій Александровичъ, владѣлецъ футлярной и переплетной мастерской. Родился въ 1864 г. Фирма основана настоящимъ владѣльцемъ въ 1886 г. На военной службѣ Г. А. выучился настоящему ремеслу и, по окончаніи ея, основалъ свое теперешнее заведеніе. Мастерская его оборудована новѣйшими машинами и приспособлена къ электрическому мотору. Всѣ издѣлія фирмы Г. А., какъ-то: переплеты, рамы, паспарту, альбомы, бювары отличаются необыкновеннымъ изяществомъ и для ихъ производства все необходимое выписывается изъ-за границы. Адресъ: Москва, 2-я Брестская ул., д. 43. Тел. 405-40.

М. Т. Басовъ.

Басовъ—Михаилъ Тихоновичъ, крестьянинъ Московской губ., Подольскаго у., Домодѣдовской вол., д. Прудковъ. Владѣлецъ гравернаго производства, основаннаго въ 1892 году. Фирма производитъ механическіе, ручные, каучуковые, мѣдные, стальные штемпеля и печати. Дѣлъ ведетъ самъ лично М. Т. Имѣетъ за коронацію серебряную медаль. Адресъ: Москва, Б. Златоустинскій пер., д. Златоуст. монаст. Тел. 204-23.

С. М. Воронинъ.

Воронинъ—Сергѣй Михайловичъ, владѣлецъ писчебумажной торговли, членъ о-ва домовладѣльцевъ на арендованной землѣ, членъ о-ва благоустройства, охранникъ Ихъ Величествъ. Родился въ 1867 году въ крестьянской семьѣ Тверской губерніи, образованіе получилъ дома и въ земскомъ училищѣ. Занимаясь сперва у дяди С. М., а въ 1897 году открылъ свое дѣло, которое, благодаря энергіи, знаніямъ и труду неутомимаго хозяина, С. М., быстро развилось и нынѣ пользуется искренними симпатіями и довѣріемъ многочисленныхъ покупателей. За труды по охранѣ С. М. имѣетъ бронзовую медаль. Адресъ: Москва, Сущевскій Камеръ-Коллежскій валъ, собств. домъ. Тел. 131-52.

М. Т. Суховъ.

Суховъ—Михаилъ Трофимовичъ, владѣлецъ коробочно-картоннаго производства. Родился въ 1860 году и образованіе получилъ домашнее. Съ 10-ти лѣтъ практически изучалъ свое дѣло у Волкова, отъ котораго черезъ 4 года поступилъ къ Казакову. Отлично изучивъ дѣло, въ 1877 г. М. Т. открылъ свое дѣло, которое, благодаря трудамъ неутомимаго владѣльца и его дѣтей, пріобрѣло огромную популярность среди солидныхъ многочисленныхъ заказчиковъ. Адресъ: Москва, Марьина Роща, 6-й пр., с. домъ. Тел. 196-90.

А. А. Федоровъ.

Федоровъ—Алексѣй Александровичъ, владѣлецъ крупнаго парикмахерскаго дѣла. Родился въ 1871 году и образованіе получилъ въ С.-Петербургской 10-й гимназіи, по окончаніи которой А. А. изучилъ свою спеціальность при дѣлѣ, основанномъ въ 1830 году. Въ 1902 году, послѣ смерти отца, А. А. сталъ во главѣ дѣла, которое въ данное время благодаря знаніямъ, опыту и добросовѣстности со стороны неутомимаго владѣльца, пользуется отличной репутаціей среди посѣтителей и имѣетъ крупный годовой оборотъ. Въ 1912 году А. А. торжественно праздновалъ 50-лѣтіе фирмы, имѣющей отдѣленіе на Варшавскомъ вокзалѣ и славящейся дамскими прическами. А. А. состоитъ сборщикомъ повинностей С.-Петербургской ремесл. управы парикмах. цеха и членомъ вспомогат. кассы С.-Петербургскихъ ремесленниковъ. За качество производства А. А. удостоенъ почетнаго креста Grand prix и большой золотой медали.

А. Гнатовская.

Э. И. Гнатовскій.

А. И. Гнатовская.

Гнатовская — А. Магазинъ изящныхъ дамскихъ рукодѣлій и ихъ принадлежностей. Владѣльцами фирмы являются Августа Ивановна Гнатовская и братъ ея, Эдуардъ Ивановичъ. Большое техническое какъ и коммерческое познаніе отрасли, въ соединеніи съ безукоризненно добросовѣстнымъ отношеніи къ покупателямъ, завоевали въ сравнительно короткое время большой слой публики. Имѣетъ всегда на складѣ послѣднія новинки производства какъ русскихъ, такъ и заграничныхъ фабрикъ, въ непосредственномъ сношеніи съ которыми фирма находится, чѣмъ гарантируетъ и впредь процвѣтаніе дѣла. Э. И. Гнатовскій является учредителемъ Нѣмецкаго клуба въ Одессѣ и членомъ нѣкоторыхъ благотворительныхъ Обществъ. Одесса, Екатерининская ул., 26. Дѣло основано въ 1909 г.

А. К. Лазаревъ.

Лазаревъ — Алексѣй Константиновичъ, популярный владѣлецъ оптическаго магазина и домовъ въ Москвѣ. Родился въ г. Москвѣ въ 1862 г. и первоначальное образованіе получилъ въ городскомъ училищѣ. Въ 1887 г. открылъ самостоятельное дѣло торговли оптическими товарами, которое, благодаря личному труду и знаніямъ А. К., ежегодно ширилось, развивалось, и которое къ настоящему времени имѣетъ обширную кліентуру какъ въ Москвѣ, такъ и во всей Россіи. Являясь въ настоящее время владѣльцемъ трехъ домовъ въ г. Москвѣ, энергичный работникъ А. К. безпрерывно находится въ дѣлѣ, встрѣчая привѣтливо постоянныхъ и случайныхъ кліентовъ. Адресъ: Москва, Столешниковъ пер., д. 2. Тел. 146-67.

Н. А. Баскакова.

Баскакова — Наталія Александровна, московская цеховая владѣлица фабрики метал. приборовъ для военно-аммун. вещей, существующей болѣе 60-ти лѣтъ, поставляющая металлич. приборы на всѣ крупныя фирмы гг. Москвы, С.-Петербурга, Варшавы, Казани и др. городовъ, являющимися поставщиками казны по снаряженію и обмундированію арміи. Родилась въ 1858 году и образованіе получила домашнее. За смертью супруга дѣло поступило въ собствен. Наталіи Александровны, которая въ настоящее время и ведетъ дѣло, при участіи сыновей. Благодаря опытности руководителей, дѣло ежегодно прогрессируетъ и даетъ крупный годовой оборотъ. Кромѣ коммерческой дѣятельности Н. А. заслужила общественное уваженіе, какъ щедрая участница многихъ благотворительныхъ и просвѣтительныхъ обществъ. Адресъ: Москва, Спасская Заст., Моревскій проѣздъ, д. 15. Телеф. 107-94.

Я. М. Ахунъ.

Ахунъ — Яковъ Мееровичъ. Родился 5-го февраля 1859 года и образованіе получилъ въ Англійскомъ элементарномъ училищѣ. На общественномъ поприщѣ работаетъ съ 1882 года, отличаясь плодотворной и полезной работоспособностью. Имѣя на рукахъ крупную мебельно-обойную мастерскую, Яковъ Мееровичъ является неутомимымъ членомъ массы общественныхъ, благотворительныхъ и просвѣтительныхъ учрежденій, а также учредителемъ О-ва Взаимнаго Кредита с.-петербургскихъ ремесленниковъ и состоитъ почетнымъ членомъ вспомогательной кассы спб. ремесленниковъ. Я. М. — „другъ бѣдняковъ“ и оказываетъ помощь всякому, кто бы къ нему не обратился, безъ различія вѣроисповѣданія.

Ф. И. Бунаковъ.

Бунаковъ — Федотъ Игнатовичъ, сборщикъ повинностей С.-Петербургской ремесленной управы по столярно-токарному цеху, членъ комитета вспомогательной кассы С.-Петербургскихъ ремесленниковъ. Родился въ 1876 году и образованіе получилъ въ сельской школѣ. 11-тилѣтнимъ мальчикомъ Ф. И. пріѣхалъ въ столицу и, пробывъ 4 года въ ученіи по столярному дѣлу, сталъ подмастерьемъ. Въ 1907 г. Ф. И. открылъ свое столярно-мебельное дѣло, которое, благодаря трудамъ энергичнаго хозяина, въ данное время пользуется лучшей репутаціей среди потребителей. Въ 1911 г. Ф. И. былъ выбранъ въ сборщики, на каковой должности находится и донынѣ, заслуживъ всюду глубокое уваженіе за справедливость, трудолюбіе и добросовѣстность.

Ф. Ф. Терентьевъ.

Терентьевъ — Федоръ Федоровичъ, староста С.-Петербургской Ремесленной Управы по столярно-токарному цеху, членъ вспомогательной кассы С.-Петербургскихъ ремесленниковъ, владѣлецъ прекрасно оборудованнаго токарнаго дѣла. Родился въ 1864 году и образованіе получилъ домашнее. Во главѣ дѣла, основаннаго его отцомъ въ 1861 году, Ф. Ф. сталъ послѣ принятія дѣла отъ отца (отецъ живъ, а дѣло передано Ф. Ф., въ 1885 году) и, благодаря трудамъ основателя и энергіи неутомимаго Ф. Ф., дѣло нынѣ расширяется, имѣетъ хорошій оборотъ и пользуется лучшей репутаціей среди покупателей. Будучи экспертомъ въ 1899 г. на С.-Петербургской ремесленной выставкѣ, Ф. Ф. удостоился получить „за труды“ письменную благодарность отъ покровителя выставки Е. И. В. В. К. Владиміра Александровича.

С. М. Терешинъ.

Терешинъ — Семенъ Михайловичъ, крестьянинъ Тульской губерніи, Алексинскаго уѣзда, Покровской вол., владѣлецъ одной изъ лучшихъ столярно-мебельной мастерской. Родился въ 1879 году въ дер. Антоновкѣ и образованіе получилъ среднее. Съ раннихъ лѣтъ С. М. поступилъ на службу фабрик. Шмитъ. Блестящія способности и рѣдкая работоспособность помогли С. М. изучить основательно дѣло, ознакомиться съ клієнтурой, и въ 1900 г. онъ открылъ свою столярно-мебельную мастерскую, дѣла которой сначала шли скромно, но громадный запасъ знанія, опыта, энергіи и добросовѣстное отношеніе къ выполненію заказовъ помогли С. М. расширить дѣло до колоссальныхъ размѣровъ, и въ настоящее время мастерская С. М. является почти единственною, которая имѣла бы монополію по изготовленію рамокъ для волшебныхъ фонарей и медицинской мебели. Мастерская принимаетъ, не стѣсняясь никакихъ работъ совершенно, исключительно новыя работы вырабатываетъ, разныя комнатныя обстановки, кабинеты, столовыя, спальни. Адресъ: г. Москва, 1-я Мѣщанская, Грохольскій пер., уголъ Астраханскаго пер., д. 15, кв. 64. Тел. 215-32.

Ф. П. Валясинъ.

Валясинъ—Федоръ Петровичъ, владѣлецъ котельно-строительной мастерской. Родился въ 1859-омъ году и образованіе получилъ домашнее. Изучивъ свою спеціальность въ фирмѣ Огарева, Ф. П. 1894 году открылъ вышеупомянутое дѣло, которое въ данное время, благодаря энергіи дѣятельнаго Ф. П., считается однимъ изъ первыхъ по своей спеціальности. Ф. П. состоитъ въ о-вѣ хоругвеносцевъ хр. Василія Блаженнаго и имѣетъ серебряную и бронзовую медали за труды. Среди покупателей Ф. П. пользуется уваженіемъ за добросовѣстное отношеніе. Москва, Крутицы по валу, 19, с. д. Тел. 28-48.

Т. С. Синицинъ.

Синицинъ—Трифонъ Степановичъ. владѣлецъ, асфальто-бетоннаго дѣла, бывшій членъ о-ва покровительства животнымъ. Родился въ гор. Рѣжицѣ и состоитъ гласнымъ въ Городской Думѣ. Образованіе получилъ домашнее. Изучивъ асфальто-бетонное дѣло, Т. С. 1884 году открылъ свое дѣло, которое нынѣ, благодаря рѣдкой энергіи, личному труду, способностямъ и добросовѣстному исполненію работъ владѣльцемъ, пользуется большимъ довѣріемъ, уваженіемъ и хорошей репутаціей среди домовладѣльцевъ и архитекторовъ. Самъ Т. С., какъ честный и опытный коммерсантъ, пользуется огромнымъ довѣріемъ среди потребителей. Москва, 3-я Тверская-Ямская, домъ 13, кв. 5. Телефонъ 175-40.

И. Е. Громовъ.

Громовъ—Иванъ Евстигнѣевичъ, владѣлецъ фирмы дорожныхъ вещей и кустарнаго товара. Родился въ г. Москвѣ въ 1882 году и образованіе получилъ въ городскомъ училищѣ. По окончаніи курса наукъ помогалъ своему отцу въ дѣлахъ фирмы, основанной въ 1898 году. Въ 1906 году И. Е. сталъ во главѣ фирмы и началъ торговлю дорожными вещами. Сначала дѣла шли скромно, но нынѣ, благодаря энергіи и работоспособности опытнаго И. Е., торговля даетъ въ два раза больше дохода. За свои издѣлія И. Е. получилъ много наградъ и Grand prix въ Лондонѣ. Торговля оптовая съ провинціей, Сибирью, Кавказомъ и др. Среди покупателей фирма пользуется лучшей репутаціей. Москва, Верхн. Торговые ряды, подъѣздъ №№ 136—137. Тел. 2-21-02.

А. О. Осиповъ.

Осиповъ—Андрей Осиповичъ. Родился въ 1886 году. Владѣлецъ фабрики кожаныхъ издѣлій, существующей съ 1906 года. Благодаря неустанному труду, дѣло его съ каждымъ годомъ принимаетъ большіе размѣры и издѣлія распространяются по всей Россіи. Адресъ: Москва, Зарядье, д. 6.

В. Г. Желтоуховъ и А. В. Прейсъ.

В. Г. Желтоуховъ.

Желтоуховъ — Василій Григорьевичъ и Прейсъ — Александръ Викторовичъ, владѣльцы основанной ими въ 1910 году воздухоплавательной мастерской. Вас. Гр. Желтоуховъ спеціальное образованіе получилъ въ Электротехническомъ Институтѣ въ Нанси, а затѣмъ спеціализировался въ Парижѣ на заводахъ. Мастерская изготовляла части аэропланов на Севастопольскую авіаторскую школу. Изготовленныя мастерской Желтоухова и Прейса аэросани собственной ихъ конструкціи взяли первый призъ 19 февраля 1911 года на праздникѣ спорта въ Москвѣ. Мастерская находится въ Москвѣ, на Тверской ул., д. 67. Тел. 165-67.

А. В. Прейсъ.

Э. М. Ваккеръ.

Ваккеръ — Эдуардъ Матвѣевичъ, одесскій купецъ, представитель и владѣлецъ склада автомобилей извѣстной германской фирмы „Адамъ Опель“. Э. М. родился въ 1877 г. Образованіе получилъ въ одесскомъ реальномъ училищѣ св. Павла. Коммерческой дѣятельности посвятилъ себя съ 1893 года и въ теченіе 10 лѣтъ сотрудничалъ въ фирмѣ „Бр. Тонетъ“. Въ 1905 году открылъ собственное дѣло кожанныхъ и дорожныхъ издѣлій, существующее и понынѣ. Въ 1910 году Э. М. получилъ представительство автомобильнаго завода Опель, и благодаря его успѣшной дѣятельности дѣло это является однимъ изъ крупнѣйшихъ по сбыту автомобилей на югѣ. Въ прежніе годы Э. М., состоя членомъ Одесскаго Общества Велосипедистовъ Любителей, принималъ участіе въ состязаніяхъ, устраивавшихся этимъ обществомъ, за что имѣетъ до 90 первыхъ призовъ. Э. М. состоитъ учредителемъ, членомъ комитета и командоромъ Одесскаго Автомобильнаго общества.

П. Ф. Фаатцъ.

Фаатцъ—Павелъ Федоровичъ, единственный представитель и владѣлецъ склада автомобилей о-ва моторовъ Даймлеръ, марки Мерседесъ. Родился въ 1882 году въ Херсонской губ. По окончаніи одесскаго коммерческаго училища продолжалъ высшее образованіе въ Коммерческомъ Институтѣ высшихъ Коммерческихъ наукъ въ Антверпенѣ (Бельгія). Долгое время по окончаніи образованія П. Ф. практиковалъ въ заграничныхъ конторахъ. Въ Гамбургѣ онъ занялся экспортомъ товаровъ на Дальній Востокъ черезъ Владивостокъ и кромѣ того взялъ на себя представительство автомобилей на Россію и Сибирь. Въ 1910 г. основалъ въ Одессѣ складъ автомобилей Мерседесъ. П. Ф. состоитъ членомъ Екатерининскаго Яхтъ-клуба и членомъ о-ва германскаго воспомоществованія. П. Ф. состоитъ собственникомъ имѣніи въ Херсонской губ., при селѣ Счастливкѣ, въ 1000 десятинъ. Адресъ: Одесса, улица Полтавской побѣды, д. 15.

Ф. А. Цорнъ.

Цорнъ—Фердинандъ Адольфовичъ, директоръ одесскаго отдѣленія автомобильной фирмы Бенцъ. Ф. А. родился въ г. Кременчугѣ въ 1871 г. и первоначальное образованіе получилъ въ реальномъ училищѣ св. Павла въ Одессѣ, которое и окончилъ. Въ 1890 г. Ф. А. принялъ на себя дѣло своего отца, владѣвшаго велосипеднымъ дѣломъ; онъ же былъ и основателемъ одесскаго велосипеднаго о-ва. Въ 1900 г. Ф. А. открылъ автомобильное предпріятіе, которое и велъ до 1912 года, когда получилъ предложеніе занять должность директора фирмы Бенцъ въ Одессѣ. Благодаря умѣлой постановкѣ, дѣла фирмы съ каждымъ годомъ улучшаются и увеличиваются. Ф. А. является однимъ изъ учредителей одесскаго аэро-клуба и автомобильнаго о-ва, а также членомъ Императорскаго Автомобильнаго о-ва. Ф. А. принимаетъ дѣятельное участіе въ жизни просвѣтительныхъ и благотворительныхъ о-въ Одессы.

А. А. Паславскій.

Паславскій — Александръ Андреевичъ, владѣлецъ склада и гаража автомобилей и техническаго бюро. А. А. родился въ 1881 г. въ родовомъ имѣніи Бессарабской губ. Первоначальное образованіе получилъ въ гимназіи, по окончаніи которой слушалъ лекціи въ С.-Петербургскомъ Электротехническомъ Институтѣ. Въ Екатеринославск. губ. работалъ на поприщѣ учрежденіи товар. мелкаго кредита для крестьянъ. Въ 1909 г. А. А. основалъ въ Одессѣ Техническій торговый домъ съ автомобильнымъ отдѣломъ, состоя представителемъ и акціонеромъ многихъ англійскихъ фирмъ. А. А. состоитъ членомъ Вѣдомства Учрежденій Императрицы Маріи, членомъ о-ва Вспомоществованія вдовъ и сиротъ Военнаго вѣдомства, автомобильнаго о-ва въ Одессѣ и многихъ благотворительныхъ мѣстныхъ учрежденій.

В. А. Головинъ.

Головинъ — Василій Алексѣевичъ, владѣлецъ школы шоферовъ въ гор. Москвѣ. Родился въ 1879 году въ гор. Серпуховѣ и образованіе получилъ въ городскомъ училищѣ. Въ 1909 г. Василій Алексѣевичъ началъ изучать автомобильное дѣло и въ этомъ же году открылъ собственную школу шоферовъ, которой лично и руководитъ. Школа Василія Алексѣевича преслѣдуетъ цѣль давать опытныхъ, искусныхъ шоферовъ, обученныхъ исключительно практическимъ путемъ, благодаря чему школа имѣетъ много учениковъ, предпочитающихъ такой способъ обученія всякимъ другимъ. При школѣ существуетъ отлично оборудованный, большой гаражъ для автомобилей, предназначенныхъ для обученія учениковъ школы управленію автомобилемъ. При основаніи школы число учащихся было ограниченное, въ настоящее же время школа имѣетъ много учениковъ, отлично обучающихся автомобильному дѣлу. Самъ Василій Алексѣевичъ пользуется лучшей репутаціей и любовью учениковъ школы, вполнѣ понимающихъ всю пользу практическаго метода обученія дѣлу. Окончившимъ школу открывается прекрасное будущее, какъ опытнымъ шоферамъ. Москва, Солянка, домъ 9. Тел. 282-62.

Н. Н. Каракуловъ.

Каракуловъ — Николай Николаевичъ, владѣлецъ экипажнаго заведенія въ г. Томскѣ, пожизненный членъ Добровольнаго пожарнаго общества, строитель пріюта для малолѣтнихъ дѣтей въ Воткинскомъ заводѣ, Вятск. губ., на его родинѣ, щедрый благотворитель, бывшій гласный городской томской думы, бывшій ктиторъ томскаго каѳедральнаго собора. Родился въ 1852 году въ Вятской губ. и образованіе получилъ домашнее. Ставъ во главѣ фирмы, основанной отцомъ, Николаемъ Сергѣевичемъ въ 1865 году, Николай Николаевичъ, благодаря личному трудолюбію и исключительной энергіи, довелъ годовой оборотъ фирмы до крупной суммы 60.000 рублей. Имѣетъ награды за выставки: Московскую 1882 г. бронзовую, за Екатеринбургскую 1887 г. малую серебряную и за Омскую 1911 г. большую серебряную медали.

А. Т. Плаксинъ.

Плаксинъ—Алексѣй Тимофеевичъ, владѣлецъ 1-го на югѣ Россіи рессорно-экипажнаго дѣла съ 100 рабочими, членъ Императорскаго Человѣколюбиваго Общества, членъ союза Ревнителей Евангельской Благотворительности. Родился въ 1868 году въ Тамбовской губерніи и образованіе получилъ домашнее. Кузнечно-слесарному дѣлу Алексѣй Тимофеевичъ обучился еще мальчикомъ, а въ 1891 г. открылъ, на скромныхъ началахъ, свою кузнечно-слесарную мастерскую. Начавъ свое дѣло съ грошей. Алексѣй Тимофеевичъ, какъ человѣкъ съ закаленнымъ желѣзнымъ характеромъ, какъ человѣкъ рѣдкой энергіи, предпріимчивости и трудолюбивый, нынѣ стоитъ во главѣ крупнаго вышеупомянутаго дѣла. За подношеніе экипажа собственноручнаго издѣлія и бѣговыхъ саней для маленькой лошади Его Императорскому Высочеству Наслѣднику Цесаревичу Алексѣю Николаевичу, Алексѣй Тимофеевичъ имѣлъ счастье получить Высочайшій подарокъ—часы съ цѣпочкой. Алексѣй Тимофеевичъ пользуется лучшей репутаціей среди солидныхъ покупателей, какъ добросовѣстный купецъ. За доброкачественность издѣлій фирма имѣетъ около 50-ти наградъ на выставкахъ.

Г. А. Семеновъ.

А. С. Семеновъ.

Семеновъ—Георгій Андреевичъ, московскій купецъ, придворный поставщикъ Шаха Персидскаго, владѣлецъ фирмы экипажей. Родился въ 1856 году и образваніе получилъ въ Московскомъ Коммерческомъ училищѣ. Обучившись и у отца, основавшаго фирму въ 1854 г., и ставши во главѣ, съ честью продолжаетъ дѣло, которое его отецъ началъ съ грошей. Фирма удостоена высшихъ наградъ на всемірныхъ выставкахъ. Адресъ: Москва, Каретн. рядъ, соб. домъ. Тел. 52-44.

Г. А. Семеновъ.

Н. Д. Муравлевъ.

Муравлевъ—Николай Дмитріевичъ, московскій мѣщанинъ, владѣлецъ популярной столѣтней фирмы экипажнаго производства въ Москвѣ, родился въ 1857 году и образованіе получилъ домашнее. Дѣло отлично изучилъ на практикѣ у отца въ фирмѣ и самъ сталъ во главѣ фирмы въ 1889 году. Подъ его руководствомъ дѣла расширились и увеличились годовые обороты. Фирма имѣетъ много наградъ, медалей и похвальныхъ листовъ; Н. Д. имѣетъ двѣ медали „за усердіе“ и состоитъ въ охранѣ Ихъ Величествъ. Адресъ: Москва, Косой пер., соб. домъ. Тел. 126-32.

А. А. Солнцевъ.

А. А. Солнцевъ.

Солнцевъ—Алексѣй Алексѣевичъ, владѣлецъ экипажнаго заведенія, основаннаго въ 1894 г. Родился въ 1875 г. Окончилъ начальное городское училище. Фирма производитъ оптово-розничную торговлю съ Москвой и провинціей. А. А. состоитъ экспертомъ Московской ремесленной управы; въ дѣлѣ помогаетъ ему сынъ его, Ефимъ Алексѣевичъ. Адресъ: Москва, Покровка, д. Шишплова. Телефонъ 109-51.

Е. А. Солнцевъ.

А. Н. Николаевъ.

Николаевъ—Алексѣй Николаевичъ, владѣлецъ экипажной мастерской. Родился въ 1862 году и образованіе получилъ въ Московскомъ Императорскомъ Воспитательномъ Домѣ. Проучившись затѣмъ 5 лѣтъ у Маркова, А. Н. въ 1898 году открылъ свое дѣло, надѣясь не на капиталы, а на трудъ и знанія. И надежды не обманули честнаго труженика: дѣла идутъ отлично, за производство получены награды, но что самое важное—это то, что А. Н. вотъ уже 10 лѣтъ успѣшно работаетъ для Дворцоваго Вѣдомства. Москва, Покровка, домъ Конкина. Тел. 92-35.

В. Т. Волковъ.

Волковъ—Василій Тимофеевичъ, владѣлецъ экипажнаго заведенія, родился въ 1871 году и образованіе получилъ домашнее. Наслѣдовавъ дѣло отъ своего отца, В. Т., какъ энергичный труженикъ, пользуется заслуженной репутаціей среди многочисленныхъ заказчиковъ, дающихъ фирмѣ постоянный крупный доходъ.

Е. Ф. Коротковъ.

Коротковъ—Ефимъ Федоровичъ, владѣлецъ экипажнаго и кузнечно-слесарнаго заведенія въ г. Москвѣ. Родился въ 1866 году и происходитъ изъ крестьянъ Рязанской губерніи. Свое ремесло основательно и добросовѣстно изучилъ, служа у экипажнаго мастера Петрова и, получивъ отличную рекомендацію, поступилъ въ т./д. братьевъ Арбатскихъ, у коихъ пробылъ, честно служа, 23 года. Послѣ упорнаго, усиленнаго труда на службѣ у частныхъ лицъ, открылъ въ 1907 г. свое экипажное дѣло и за короткое время пріобрѣлъ достойныхъ заказчиковъ. Пользуется заслуженнымъ уваженіемъ и репутаціей за отличный экипажный матеріалъ. Адресъ: Покровка, д. Соболева, 43.

Н. Д. Демидовъ.

Демидовъ — Николай Демидовичъ, владѣлецъ рессорнаго заведенія въ г. Москвѣ, родился въ 1876 году и спеціальную подготовку получилъ въ однородной фирмѣ А. С. Барскаго. Послѣ добросовѣстныхъ приготовленій Н. Д. открылъ въ 1900 г. свое дѣло, исполняя всевозможныя работы каретныхъ рессоръ по чертежамъ и шаблону, чѣмъ заслужилъ похвалы заказчиковъ. Дѣло прогрессируетъ и годовой оборотъ увеличивается. Адресъ: Москва, Марьина Роща, церковная земля, Стрѣлецкая улица, домъ Шабынина. Тел. 298-95.

А. Г. Кондюковъ.

Кондюковъ — Алексѣй Григорьевичъ, владѣлецъ торговли экипажными принадлежностями, а нынѣ трактира, родился въ 1884 году и образованіе получилъ въ сельской школѣ. Въ 1912 г. А. Г. основалъ свое дѣло, которое, несмотря на короткій срокъ существованія, пользуется, благодаря энергіи трудолюбиваго владѣльца, отличной репутаціей среди покупателей. Дѣло поставлено образцово, чему въ немалой степени способствуетъ Клавдія Ивановна, супруга А. Г. А. Г. — членъ о-ва хоругвеносцевъ Казанскаго собора. Москва, Дорогомил. слоб., домъ 3а Хухрикова. Тел. 150-95.

И. Ф. Хрипуновъ.

Хрипуновъ — Иванъ Федотовичъ, владѣлецъ дужной, клещаной торговли. Родился въ 1883 году и образованіе получилъ въ городскомъ училищѣ. Въ 1888 году И. Ф. основалъ свое дѣло, которое въ данное время, благодаря трудамъ его самаго и энергичной супруги Анны Михайловны, пользуется лучшей репутаціей у покупателей и имѣетъ крупные годовые обороты. И. Ф. имѣетъ бронзовую медаль за выставку въ г. Курскѣ и состоитъ щедрымъ, но тайнымъ благотворителемъ. Москва, Еремѣевскій пер., д. 2. Тел. 411—76.

Ф. Э. Цельмъ.

Цельмъ — Францъ Эммеровичъ, владѣлецъ механической тяжеловозной экипажной фабрики. Родился въ 1858 году и образованіе получилъ домашнее. Фирма была основана лично Ф. Э. въ 1897 году въ скромныхъ размѣрахъ, что не помѣшало дѣлу, благодаря трудолюбію энергичнаго владѣльца, заслужить отличную репутацію среди покупателей и увеличить свой годовой оборотъ. Ф. Э. состоитъ членомъ Коммерческаго О-ва Взаимнаго Кредита и пользуется среди всѣхъ окружающихъ глубокимъ уваженіемъ. Ф. Э. имѣетъ также торговлю льдомъ и комнатными ледниками. Адреса фабрики: Москва, Каланчевск., 33. Тел. 60-98. Складъ льда: Москва, за Семен. заст., Михайл. ул., соб. домъ. Тел. „Благуша“ 26.

А. М. Веселовъ.

Веселовъ—Архипъ Михайловичъ, владѣлецъ металло-ткацкаго производства, родился въ 1873 году и образованіе получилъ домашнее. Послуживъ въ маг. Шабалова и др. фирмахъ и изучивъ дѣло, А. М. въ 1898 году открылъ свое дѣло, которое въ данное время, благодаря энергіи и знанію рынка владѣльцемъ, быстро разрослось и пріобрѣло богатую кліентуру. Среди потребителей дѣло пользуется отличной репутаціей. Москва, Варварка, д. н-ковъ Макарова. Тел. 328-42.

С. В. Мокшановъ.

Мокшановъ—Сергѣй Васильевичъ, владѣлецъ велосипедной оптово-розничной торговли, членъ Московскаго Общества Взаимнаго Кредита, присяжный экспертъ, экзаменаторъ московской ремесленной управы. Родился въ 1883 году и образованіе получилъ въ Киржачскомъ городскомъ училищѣ. Изучивъ дѣло, Сергѣй Васильевичъ въ 1907 году открылъ свою фирму, которая съ оборота 5.000 р. нынѣ дошла до оборота въ 40.000 р., заслуживъ въ награду за производство двѣ медали. Достигла такого успѣха фирма исключительно благодаря Сергѣю Васильевичу, который немало поработалъ и потрудился для достиженія лучшей репутаціи среди солидной кліентуры. Адресъ: Москва, Каланчевская, 11. Тел. 209-60.

Г. И. Карнаковъ.

Карнаковъ—Георгій Ивановичъ, владѣлецъ спеціальной механической мастерской вѣсовъ, основанной имъ лично въ 1908 году. Г. И. родился въ 1887 году. Образованіе получилъ онъ въ одномъ изъ техническихъ училищъ. Мастерская не ограничивается только выдѣлкой вѣсовъ, а производитъ также и другія механическія работы, какъ-то: ремонтъ швейныхъ машинъ, граммофоновъ и т. д. Адресъ: Москва, Б. Сухаревск. пл., 14. Тел. 193-84.

А. В. Зенкевичъ.

Зенкевичъ — Антонъ Варфоломеевичъ, коллежскій регистраторъ. Владѣлецъ портновской мастерской, лично имъ основанной. Антонъ Варфоломеевичъ—выученникъ фирмы Орлова въ Гатчинѣ. Образованіе получилъ домашнее и выдержалъ испытаніе при Московскомъ Учебномъ Округѣ, состоитъ почетнымъ старшиной Вѣдомства Учрежденія Императрицы Маріи съ 1906 года. За свою работу удостоенъ 12-ю разными наградами какъ россійскими, такъ и заграничными. Изготовляетъ мужское форменное и статское платье. Адресъ: Москва, Уланскій пер., д. Никитина. Телефонъ 260-96.

Ш. Журочка.

Журочка — Ш., одесскій купецъ, владѣлецъ магазина и мастерской военнаго платья, родился въ Полтавской губерніи, и, послѣ тщательной, добросовѣстной подготовки и изученія дѣла въ лучшихъ с.-петербургскихъ мастерскихъ, открылъ, по переселеніи въ г. Одессу, въ 1892 г. свое дѣло, пользующееся нынѣ огромной популярностью въ арміи. Однако, прекрасно поставленное дѣло въ рукахъ опытнаго руководителя ширилось и пришлось открыть при мастерской конфексіонъ готоваго военнаго платья, который сразу же привлекъ симпатіи гг. военныхъ. Адресъ: г. Одесса, Екатерининская, 2. Поставщ. 8-го ул. Вознесенскаго Ея Император. Высочества Великой Кн. Татіаны Николаевны полка Ш. Журочка.

С. С. Клубовъ.

Клубовъ—Сергѣй Степановичъ, крестьянинъ Владимірской губерніи. Образованіе получилъ домашнее, родился въ 1876 году; съ 1899 г.—владѣлецъ портновскаго магазина въ г. Москвѣ, чрезвычайно энергичный человѣкъ, въ качествѣ какового является: членомъ Моск. Сѣвернаго О-ва Взаимнаго Кредита, дѣйствит. членомъ Московскаго Купеческаго Собранія, экспертомъ при Управѣ по портновскому дѣлу, членомъ Взаимно-Вспомогательнаго общества ремесленниковъ г. Москвы, дѣйствительнымъ членомъ Московскаго Императорскаго рѣчного Яхтъ-Клуба, а также Московскаго о-ва Воздухоплаванія. Помимо этого при магазинѣ имѣетъ школу кройки, такъ какъ въ свое время работалъ въ лучшихъ магазинахъ Лондона, Вѣны и Парижа, какъ закройщикъ. Адресъ: Москва. Неглин. пр., д. 11. Тел. 68-28.

А. П. Петровъ.

Петровъ—Алексѣй Петровичъ, родился въ 1864 г. въ Московской губ. Образованіе получилъ въ сельской школѣ. Мальчикомъ былъ отданъ въ обученіе шитью одежды для лицъ духовнаго званія и основательно изучилъ это дѣло. Въ 1892 г. А. П. открылъ самостоятельную мастерскую по своей спеціальности и благодаря своему труду и личному участію въ дѣлѣ пріобрѣлъ большую кліентуру не только въ Москвѣ, но и въ провинціи. На прошедшихъ Бородинскихъ торжествахъ облаченія для духовенства были выполнены мастерскими Алексѣя Петровича: Адресъ: Москва, Ильинка, Ипатьевскій пер. д. 6. Тел. 301-06.

Г. М. Гончаровскій.

Гончаровскій—Германъ Михайловичъ, владѣлецъ магазина и мастерской мужского платья, основанныхъ въ 1888 году самимъ Г. М. Общее образованіе Г. М. получилъ домашнее, спеціальное же въ Америкѣ. За свою работу Г. М. награжденъ 3 золотыми медалями и кромѣ того Grand prix. Адресъ магазина и мастерской: Б. Дмитровка, д. 7. Телефонъ 48-15.

С. С. Абрамовичъ.

Абрамовичъ — Симонъ Самойловичъ, владѣлецъ популярной фирмы готоваго мужского, дамскаго и дѣтскаго платья „Монополь“, родился въ г. Ригѣ въ 1865-омъ году и образованіе получилъ домашнее. Симонъ Самойловичъ въ 1887-омъ году вступилъ въ предпріятіе и нынѣ является владѣльцемъ такового съ 1901-го года. Ставъ во главѣ дѣла, Симонъ Самойловичъ такъ сумѣлъ повести дѣла фирмы „Монополь“, что нынѣ таковая извѣстна всей Россіи. Симонъ Самойловичъ имѣетъ три диплома за изящную работу, а также три медали — двѣ золотыхъ и одну серебряную. Среди многочисленныхъ покупателей фирма пользуется завидной славой и широкой извѣстностью, какъ добросовѣстная и крупная фирма, самъ же Симонъ Самойловичъ очень уважаемъ кліентами и любимъ своими служащими за гуманное отношеніе къ ихъ нуждамъ. Адресъ: Москва, Б.-Лубянка, т./д. „Монополь“. Тел. 44-48.

Я. М. Аріевичъ.

И. М. Аріевичъ.

И. М. Аріевичъ.

Аріевичъ — Исаакъ Мейеровичъ, родился въ 1865 году въ Московской губ. Владѣлецъ магазина готоваго платья, существующаго съ 1895 г. Магазинъ основанъ настоящимъ владѣльцемъ почти безъ всякихъ средствъ, но благодаря настойчивому труду и добросовѣстному отношенію къ дѣлу въ настоящее время дѣятельность сильно развивается и фирма имѣетъ награды: золотую медаль за сельско-хозяйственную Криворожскую выставку и серебряную медаль за Балтійскую с.-х. выставку. Въ дѣлѣ участвуетъ трудомъ и капиталомъ братъ владѣльца, Яковъ Мейеровичъ, 34 лѣтъ. Магазинъ помѣщается въ Москвѣ на Тверской, д. 29, Тел. 413-56.

П. Я. Пинягинъ.

Пинягинъ—Петръ Яковлевичъ, московскій мѣщанинъ, владѣлецъ костюмерной мастерской и принадлежностей къ нимъ. Родился въ 1846 г. и образованіе получилъ въ уѣздномъ училищѣ. Съ 1867 по 1874 г. служилъ при торговлѣ посудой, съ 1874 до 1906 г. имѣлъ магазинъ акваріумовъ и фонтановъ и до настоящаго времени исполняетъ по заказамъ при костюмерномъ магазинѣ, съ 1885 г. стоя во главѣ настоящаго дѣла. Всѣ эти торговыя предпріятія, ведомыя опытнымъ и энергичнымъ хозяиномъ, привлекли довѣріе многочисленныхъ потребителей и заслужили П. Я. лучшую репутацію. За свои труды П. Я. имѣетъ много наградъ: 8 медалей, почетные отзывы. Многіе изъ учениковъ П. Я. стали лучшими костюмерами при московскихъ и петербургскихъ театрахъ.

Е. А. Селезнева.

Селезнева—Елена Ардаліоновна, владѣлица популярной костюмерной фирмы, родилась въ 1861 году и образованіе получила домашнее. Изучивъ за 16-ть лѣтъ дѣло, Е. А. въ 1885 г. была приглашена завѣдующей костюмами въ частную оперу С. И. Мамонтова, а съ 1894-го года открыла свое дѣло. У Мамонтова Е. А. работала подъ руководствомъ знаменитыхъ художниковъ—гг. Васнецова и Полѣнова, и въ настоящее время пользуется рѣдкой популярностью въ кругу артистовъ, любителей искусствъ и среди знатныхъ заказчиковъ.

Е. С. Щеславская.

Е. С. Щеславская.

Щеславская—Елизавета Сергѣевна, владѣлица магазина дамскихъ готовыхъ вещей, лѣтнихъ, весеннихъ и мѣховыхъ, родилась въ 1851 г. Въ 1870 г. мужъ Е. С., Василій Григорьевичъ, основ. настоящую фирму, занимающую теперь по заслугамъ видное мѣсто среди однородныхъ фирмъ. Главнымъ руководителемъ и довѣреннымъ фирмы состоитъ Николай Сергѣевичъ Мещерскій, болѣе 35 лѣтъ уже ведущій дѣла опытной рукой строгаго и справедливаго, преданнаго фирмѣ человѣка. Среди потребителей фирма пользуется прекрасной репутаціей. Адреса: Москва, Рождественка, д. Захарьина. Тел. 48-47. Н.-Новгородъ, Модная линія, № 1. (На ярмаркѣ).

Н. С. Мещерскій.

В. С. Муратова.

Муратова—Варвара Сергѣевна, потомственная дворянка, владѣлица популярной школы художественной вышивки, родилась въ 1879 году и образованіе получила въ московской женской гимназіи. Спеціальность свою изучила за границей, а въ 1911 г., почти безъ всякихъ средствъ, основала свою школу, которая, благодаря неустаннымъ ея трудамъ, достигла совершенства. За производство школа имѣетъ большую серебряную медаль на выставкѣ въ Ростовѣ н/Д. Среди публики В. С. пользуется прекрасной и солидной репутаціей спеціалистки. Адресъ: Москва, Б. Дмитровка, д. 15, кв. 29. Тел. 505-48.

А. Я. Алесинъ.

А. Я. Алесинъ.

Н. И. Алесина.

Алесинъ — Антонъ Яковлевичъ, владѣлецъ мастерской дамскихъ, мужскихъ и дѣтскихъ касторовыхъ и соломенныхъ шляпъ и мѣховыхъ издѣлій. А. Я. родился въ 1886 году. Фирма основана настоящимъ владѣльцемъ въ 1907 году. До открытія собственнаго дѣла служилъ въ теченіе 10 лѣтъ въ фирмѣ Воротниковой и за службу свою имѣетъ похвальный отзывъ. Фирма А. Я. Алесина производитъ оптово-розничную торговлю въ Москвѣ и провинціи. Дѣло было основано въ небольшихъ размѣрахъ, но, благодаря энергіи владѣльца и его супруги Надежды Ивановны, съ каждымъ годомъ увеличивается. Адресъ: Москва, Срѣтенскія ворота, д. 1. Тел. 86-29.

П. М. Барминъ.

Барминъ — Петръ Михайловичъ, владѣлецъ военно-фуражечнаго заведенія, родился въ 1877 году въ Московской губерніи и образованіе получилъ домашнее. Еще мальчикомъ былъ отданъ въ ученіе г. Машистову, отъ коего черезъ 7 лѣтъ ушелъ, изучивъ вышеупомянутое дѣло. Отбывъ съ наградой воинскую повинность, П. М. въ 1894 году, безъ капитала, одинъ началъ работать фуражки и теперь, черезъ 18 лѣтъ, имѣетъ крупное дѣло, награжденное крестомъ, почетнымъ дипломомъ и золотой медалью. П. М. въ теченіе 13-ти лѣтъ является поставщикомъ Александровскаго военнаго училища, за что имѣетъ похвальный отзывъ. Москва, Георгіевск. пер., д. Суткова, кв. 60. Тел. 142-47.

И. Д. Соколовъ.

Соколовъ — Иванъ Дмитріевичъ, владѣлецъ торговли сукномъ, искусственной овчинкой, картузнымъ и шапочнымъ приборомъ въ г. Москвѣ, родился въ 1865 году и первоначальное образованіе получилъ дома. Дѣло отлично изучилъ на практикѣ, прослуживъ съ дѣтскихъ лѣтъ до 1893 года въ московскихъ шапочныхъ фирмахъ, а въ 1893 г., почти безъ средствъ имѣя довѣріе фирмъ, открылъ свое дѣло. Много труда положилъ И. Д., но зато теперь дѣла находятся въ блестящемъ состояніи; товаръ расходится по Москвѣ и въ провинціи. И. Д. — ктиторъ церкви Покрово-Левшинской. Адресъ: Москва, Ильинка, домъ Іосифовск. монастыря. Тел. 143-81.

А. В. Милевская.

Милевская А. В., „Александринъ“ — владѣлица корсетнаго магазина, мастерской и I-й на югѣ Россіи школы кройки корсетовъ. Родилась въ г. Кіевѣ въ 1859 г. Образованіе получила въ кіевской женской гимназіи. Пробывъ до 1880 года въ Кіевѣ директриссой заграничной французской фабрики корсетовъ „Поль-Дютоа“ (Paul Dutoy), А. В. открыла свое дѣло въ Одессѣ съ 1880 года, поставивъ его на большую высоту умѣлымъ знаніемъ дѣла. Въ дѣлѣ А. В. участвуетъ ея мужъ, Н. А. Милевскій, отставной чиновникъ, род. въ 1862 году (образованія домашняго). Фирма Милевской-Александринъ удостоена слѣдующихъ наградъ: 1) большой золотой медали на Парижской выставкѣ, 2) креста и золотой медали на Антверпенской выставкѣ (Grand prix), 3) серебряной медали отъ Министерства Торговли и Промышленности на Одесской выставкѣ въ 1910 и 1911 гг. и 4) награждена Высочайшей наградой — медалью на Станиславской лентѣ для ношенія на груди, за службу въ качествѣ присяжной экспертши въ Одесской Ремесленной Управѣ. Состоитъ: контръ-агентомъ потребительныхъ обществъ: гг. офицеровъ Одесскаго Военнаго Округа и Русскаго Общества Пароходства и Торговли въ Одессѣ. Фирма пользуется большой популярностью на югѣ Россіи. Адресъ: Одесса, Преображенская ул., домъ Папудовой 1/25 (близъ собора). Телефонъ 32-15.

М. А. Собацинская.

Собацинская — Марія Андреевна, владѣлица мастерской модныхъ дамскихъ нарядовъ. Фирма основана настоящей владѣлицей въ 1889 году и имѣетъ своими кліентами почти исключительно представительницъ финансоваго міра. М. А. является единственной обладательницей права на производство крема „Ламаринъ“, доставшагося ей по наслѣдству отъ гр. Замойской изъ королевскаго дома М. Мнишекъ. „Ламаринъ“, благодаря своему благотворному свойству, является однимъ изъ лучшихъ препаратовъ косметики. Адресъ: Москва, Тверская, Козицкій пер., д. Бахрушина, кв. 17. Телефонъ 266-20.

В. Ф. Федоровъ.

Федоровъ — Василій Федоровичъ, владѣлецъ ткацко-салфеточной фабрики, родился въ 1865 году и образованіе получилъ домашнее. Изучивъ смолоду еще свое дѣло, въ 1904 году В. Ф. открылъ свое дѣло, которое, благодаря упорному труду энергичнаго В. Ф., прогрессируетъ и пріобрѣло солидную кліентуру въ провинціи. Скатерти вырабатываются ручнымъ способомъ и разныхъ размѣровъ. За свои издѣлія В. Ф. имѣетъ слѣд. медали и награды: 2 Grand prix въ Туринѣ (Италія) и въ Римѣ, золотую медаль въ Ростовѣ н/Д., серебряную въ Миллеровѣ, об. Войска Донского, и бронзовую въ Единцахъ, Бессараб. губ. Адресъ: Москва, Марьина Роща, за переѣздомъ ж. д., 6-й проѣздъ. соб. домъ. Тел. 187-09.

К. С. Матвѣевъ.

Матвѣевъ — Кириллъ Степановичъ, владѣлецъ мастерской бѣлья и приданаго, родился въ 1877 г. въ Тульской губ. Первоначальное образованіе получилъ домашнее. 14 лѣтъ отъ роду пріѣхалъ въ Москву и поступилъ въ фирму „Т/Д. А. Брунсъ“, гдѣ основательно изучилъ дѣло. Въ этой фирмѣ К. С. прослужилъ 6 лѣтъ, затѣмъ въ теченіе 7 лѣтъ состоялъ сотрудникомъ фирмы „Т-ва Августъ Шрадеръ“. Въ 1901 году открылъ собственное дѣло. Дѣло К. С. подъ его личнымъ наблюденіемъ, благодаря хорошему качеству производства, стало быстро развиваться впередъ и фирма получила награды: Grand prix, большую золотую медаль на выставкѣ въ Ростовѣ-на-Дону въ 1907 г. К. С. состоитъ членомъ Пречистенскихъ образовательныхъ классовъ, попечителемъ сельской школы въ с. Войновѣ. Адресъ фирмы: Петровка, д. 19. Телеф. 141-18.

М. С. Никанорова.

Никанорова — Марія Сергѣевна, владѣлица галстучнаго заведенія, родилась въ 1860 году и съ 12 лѣтъ стала изучать вышеупомянутое дѣло. Годы изученія принесли прекрасные плоды, и съ 1906 г. она открыла свое дѣло, имѣя основного капитала всего 200 руб. Личный трудъ, знанія и рѣдкая энергія со стороны М. С. помогли—дѣло развивается, увеличиваются его годовые обороты; среди потребителей фирма пользуется лучшей репутаціей. Адресъ: г. Москва, Александровская улица, 1 пр., д. Синицына, кв. 2. Тел. 151-15.

Ф. П. Петровъ.

Петровъ — Федоръ Петровичъ, родился въ 1863 г. въ Москвѣ. Владѣлецъ портновской мастерской кучерского платья. Дѣло основано настоящимъ владѣльцемъ въ 1883 году. Будучи начато съ очень маленькаго, дѣло постепенно приняло большіе размѣры. Ф. П. состоитъ членомъ о-ва хоругвеносцевъ Успенскаго Собора. Адресъ: Москва, Покровка, уг. Лялина пер., соб. д. Тел. 77-58.

1-я Московск. труд. артель скорняковъ.

1-я Московская Трудовая Артель Скорняковъ основана въ 1909 г. по утвержденіи устава ея г. московскимъ градоначальникомъ. Учредителями являются: Александръ Тимофеевичъ Мякошинъ, Яковъ Герасимовичъ Тимофеевъ и Яковъ Степановичъ Куланчевъ. Паевой взносъ 25 р. Дѣло было открыто съ капиталомъ въ 300 руб. Благодаря трудолюбію и внимательному исполненію заказовъ, дѣло стало ежегодно развиваться, пріобрѣло значительный кругъ заказчиковъ и оборотъ въ настоящее время достигаетъ до 30.000 р. въ годъ. Адресъ: Москва, Швивая Горка, д. 19, кв. 3. Тел. 179-09.

Ф. А. Григорьевъ.

Григорьевъ—Федоръ Александровичъ, владѣлецъ фирмы, спеціальность коей чистка, окраска и передѣлка дамскихъ и дѣтскихъ шляпъ, родился въ 1880 г. и образованіе получилъ домашнее. Добросовѣстно подготовившись, Ф. А. въ 1911 г. открылъ свое дѣло и при помощи своей супруги Ан. Ал. энергично повелъ дѣла, выписывая спеціальныя модели изъ Вѣны, Парижа, чѣмъ заслужилъ отличную репутацію среди многочисленныхъ заказчиковъ. Адресъ: Москва, Рождественка, Варсонофьевскій пер., домъ 1. Тел. 319-85.

Красильня и химическая чистка Е. и С. Ляминыхъ.

Ляминыхъ—Е. и В. красильня основана въ 1897 г. Д. В. Ляминымъ, и изъ скромнаго дѣла превратилась въ крупную фирму, награжденную высшими наградами, медалями, русскимъ гербомъ. Число однихъ служащихъ доходитъ нынѣ до 100 человѣкъ. Руководителями столь блестящаго и богатаго оборотами дѣла являются жена и сынъ покойнаго основателя—В. Д. Лямина и Е. С. Лямина. Лямина,—Василій Дмитріевичъ родился въ 1891 г. и образованіе получилъ въ казенномъ реальномъ училищѣ. Будучи очень энергичнымъ человѣкомъ, В. Д. состоитъ въ охранѣ Ихъ Величествъ и членомъ многихъ обществъ. Лямина—Екатерина Семеновна, родилась въ 1873 г. и образованіе получила домашнее. Съ 1889 г. занимается по дѣламъ фирмы; служила у Крейзманъ, заслуживъ прекрасную репутацію труженицы.

Г. С. Красивичевъ.

Красивичевъ—Григорій Сергѣевичъ, родился въ 1881 г. и учился въ сельской школѣ, по окончаніи которой поступилъ мальчикомъ на красильную фабрику А. Бавастро, подъ руководствомъ котораго въ совершенствѣ изучилъ дѣло, прослуживъ здѣсь 17 лѣтъ. Въ 1908 г. Г. С. открылъ собственное красильное заведеніе, которое съ каждымъ годомъ увеличиваетъ свой годовой оборотъ. Адресъ: Петровскій бул., д. 21.

В. Ф. Спѣхинъ.

Спѣхинъ—Василій Федоровичъ, с.-петербургскій купецъ, потомственный почетный гражданинъ, домовладѣлецъ, гласный С.-Петербургской Думы, родился въ Архангельской губерніи и еще мальчикомъ поступилъ на фабрику бѣлья, гдѣ прослужилъ до 1871 года. Въ 1871 году В. Ф., какъ энергичный человѣкъ, открылъ свое дѣло, которое, благодаря модѣ на крахмальное бѣлье, быстро стало развиваться и въ настоящее время, за 40 лѣтъ существованія фирмы, представляетъ изъ себя огромное предпріятіе. О величинѣ предпріятія говоритъ: четырехэтажный домъ магазина, наполненный товаромъ, 100 продавцовъ и продавщицъ и 20 отдѣловъ магазина. В. Ф. очень популяренъ среди многочисленныхъ покупателей и имѣетъ награды: Высочайшій подарокъ, а также рядъ высшихъ наградъ на всемірныхъ заграничныхъ выставкахъ. Адресъ: С.-Петербургъ, Садовая ул., соб. домъ, 43. Телефонъ 425-18.

Н. И. Хватовъ.

Хватовъ—Николай Ивановичъ, пот. поч. гражданинъ, саратовскій купецъ, происходитъ изъ крестьянъ Пензенск. губ. Н. И. родился въ г. Пензѣ въ 1845 г. Образованіе получилъ въ уѣздномъ училищѣ. Затѣмъ былъ отданъ мальчикомъ въ галантерейный магазинъ въ г. Пензѣ. Прослуживъ 16 лѣтъ, Н. И. открылъ въ 1875 г. въ г. Саратовѣ самостоятельное галантерейное дѣло. Небольшое въ началѣ дѣло, благодаря умѣлой постановкѣ и упорному труду Н. И., стало развиваться, пріобрѣло большой кругъ покупателей и заняло солидное положеніе въ мѣстномъ краѣ. Въ 1900 г. по случаю 25-лѣтія торговой дѣятельности Н. И. былъ поднесенъ отъ московскихъ фирмъ адресъ съ указаніемъ заслугъ передъ развитіемъ отечественной промышленности и торговли. Н. И. былъ избираемъ 4 четырехлѣтія гласнымъ городской думы г. Саратова и состоялъ гласнымъ уѣзднаго земства Саратовской губ. Съ 1895 г. Н. И. состоитъ директоромъ тюремнаго комитета въ г. Саратовѣ, попечителемъ арестантскаго отдѣленія и членомъ правленія исправительнаго пріюта малолѣтнихъ преступниковъ, почетнымъ попечителемъ дѣтскихъ пріютовъ Вѣд. Императрицы Маріи, членомъ попечительнаго совѣта и казначеемъ Андреевской общины сестеръ милосердія, членомъ попечительнаго совѣта Саратовскаго коммерч. учил., попечителемъ народн. школы, директоромъ Саратовскаго Городского Кредитнаго Общества и дѣйствит. членомъ строит. комитета по сооруженію храма въ память 300-лѣтія царствованія Дома Романовыхъ.

И. И. Кузма.

Кузма — Иванъ Ивановичъ, владѣлецъ торговаго дома „Братья Кузма“, перваго по размѣрамъ модно-галантерейнаго дѣла въ Кишиневѣ. И. И. родился въ 1879 г. въ Венгріи и по національности принадлежитъ къ словакамъ. Будучи 12-лѣтнимъ мальчикомъ И. И. пріѣхалъ въ Россію и поступилъ на службу въ извѣстную фирму „Братья Орсагъ“ въ Варшавѣ. Прослуживъ 10 лѣтъ, И. И. съ участіемъ своихъ братьевъ, Осипа Ивановича и Григорія Ивановича, основалъ въ Кишиневѣ, подъ фирмою „Торговый Домъ Братья Кузма“, модно-галантерейное дѣло, которое, благодаря энергичной дѣятельности И. И., постепенно разросталось и въ настоящее время „Торговый Домъ Братья Кузма“ имѣетъ въ Кишиневѣ 2 магазина и 1 отдѣл. въ Бендерахъ. И. И. состоитъ членомъ-учредителемъ земледѣльческаго О-ва Взаимнаго Кредита Бендерскаго уѣзда.

П. Староносовъ.

С. Н. и П. Н. Староносовы.

Староносовы — Сергѣй и Петръ Николаевичи, владѣльцы мануфактурной и галантерейной фирмы „Наслѣдники Николая Староносова“, основанной въ 1822 г. дѣдомъ владѣльцевъ, Петромъ Васильевичемъ. С. и П. Николаевичи общее образованіе получили домашнее. Состоятъ членами общества бѣльевыхъ торговцевъ. Москва, Арбатъ, соб. д., 52. Тел. 102-24.

С. Староносовъ.

Г. П. Бочаровъ.

Бочаровъ — Григорій Петровичъ, владѣлецъ фабрики дамскаго бѣлья и блузъ. Фирма основ. настоящ. владѣльцемъ въ 1885 г. Фабрика — одна изъ первыхъ, начавшихъ вырабатывать по заграничному примѣру. Г. П. имѣетъ отъ роду 52 года, образованіе получилъ домашнее. Дѣло начато безъ капитала, въ настоящее же время на фабрикѣ работаетъ свыше ста человѣкъ. Въ дѣлѣ участвуетъ Ирина Михайловна Михайлова, какъ завѣдующая мастерской. Торговля оптово-розничная. Адресъ: Москва, Арбатъ, д. 14. Телефонъ 125-15.

А. Я. Ильштейнъ.

Ильштейнъ — Абрамъ Яковлевичъ, довѣренный и завѣдующій одесск. отдѣленіемъ торгово-промышленнаго т-ва „Бр. А. и Я. Альшвангъ“ въ Москвѣ. А. Я. родился въ 1884 г. Съ 10 лѣтъ А. Я. поступилъ на службу въ т-во Альшвангъ и за 15-лѣтній періодъ своей службы хорошо изучилъ отрасль бѣльевой спеціальности. Способности и организаторскій талантъ А. Я. обратили на себя вниманіе Правленія, и онъ въ 1911 г. занялъ мѣсто завѣдующаго одесскимъ отдѣленіемъ, являющимся однимъ изъ крупныхъ этой фирмы. Благодаря опытности А. Я., дѣла фирмы въ Одессѣ сразу пошли гораздо лучше. Въ 1912 г. А. Я. было поручено завѣдываніе кишиневскимъ и елисаветградскимъ отдѣленіями, и здѣсь, благодаря иниціативѣ А. Я., дѣла значительно расширились. А. Я. состоялъ секретаремъ комиссіи при Биржевомъ Комитетѣ по созданію торговаго центра, а также членомъ многихъ просвѣтительныхъ и благотворительныхъ учрежденій. Адресъ: Одесса, Колодезный пер., д. 4.

К. Я. Гусевъ.

Гусевъ—Константинъ Яковлевичъ, крестьянинъ Московской губ., Волоколамскаго уѣзда. Родился въ 1883 году и образованіе получилъ въ начальной сельской школѣ. Владѣлецъ фабрики разныхъ вышивокъ и агентурно-комиссіонной конторы, мануфактурныхъ товаровъ, модныхъ кофточекъ и пр. Фирма основана настоящимъ владѣльцемъ въ 1902 году и имѣетъ торговлю оптово-розничную въ Москвѣ и провинціи. Начатая при небольшихъ средствахъ фирма расширяется съ каждымъ годомъ. Помѣщается фирма въ Москвѣ, на Бол. Алексѣевской ул., въ Таганкѣ, домъ 12. Тел. 282-14.

Н. И. Карягинъ.

Карягинъ—Иванъ Николаевичъ, владѣлецъ ленточнаго заведенія, родился въ 1876 году и образованіе получилъ въ городскомъ училищѣ. Фирма ленточнаго производства основана была еще въ 1886 году и сперва И. Н., покончивъ съ ученіемъ, изучалъ дѣло практически на заводѣ отца, а затѣмъ сталъ во главѣ дѣла, увеличивъ производство почти вдвое за послѣднія 10 лѣтъ. Районъ фирмы—провинція. И. Н. членъ Благуш. О-ва благоустройства. Адресъ: Москва, Благуша, Петровск., соб. домъ. Телефонъ 3.

П. И. Беровъ.

Беровъ—Петръ Ивановичъ, 30 лѣтъ, владѣлецъ мастерской всевозможной художественной вышивки. Фирма основана настоящимъ владѣльцемъ въ 1908 году. Вышивки исполняются по заграничнымъ и собственно-изготовленнымъ рисункамъ. Адресъ мастерской: Москва, Каретно-Садовая, д. 8, Нейдгартъ. Телефонъ 193-31.

Г. Т. Поликановъ.

Г. Т. Поликановъ.

Поликановъ—Георгій Тарасовичъ. Владѣлецъ мастерской бахромныхъ и модныхъ отдѣлокъ. Родился Г. Т. въ 1877 г., образованіе получилъ домашнее. Фирма основана настоящимъ владѣльцемъ въ 1897 г. Г. Т. съ мальчиковъ началъ знакомиться съ дѣломъ въ мастерскихъ этой спеціальности. Многіе выученики Г. Т. въ настоящее время владѣютъ собственными мастерскими. У самого Г. Т. дѣло все время растетъ. Въ дѣлѣ помогаетъ ему его супруга Екатерина Фроловна, родившаяся въ 1880 году. Г. Т. состоитъ членомъ о-ва хоругвеносцевъ Покровскаго собора. Фирма находится въ Москвѣ: уг. Орловскаго и Трифоновскаго пер., соб. д. Телефонъ 177-27.

Е. Ф. Поликанова.

Л. А. Гольдбергъ.

Гольдбергъ — Левъ Александровичъ. Владѣлецъ художественной мастерской модныхъ вышивокъ и басонныхъ отдѣлокъ. Фирма существуетъ 10 лѣтъ. Образованіе Л. А. получилъ домашнее, спеціальное же въ Берлинѣ. Дѣло оптово-розничное. Вышивки и отдѣлки исполняются исключительно по своимъ рисункамъ. Адресъ: Москва, Большая Дмитровка, д. 15. Телеф. 325-70.

И. З. Нестеровъ.

Нестеровъ — Иванъ Захаровичъ, родился въ 1872 г. Владѣлецъ фабрики искусственныхъ цвѣтовъ въ г. Москвѣ. Фирма основана настоящимъ владѣльцемъ въ 1894 г. почти безъ всякихъ средствъ въ небольшихъ размѣрахъ, но теперь дѣло сильно увеличилось, и годовой оборотъ достигъ крупной цифры. Производство и торговля исключительно оптовыя въ Москвѣ и провинціи. И. З. состоитъ членомъ многихъ кредитныхъ учрежденій. Адресъ: Москва, Руновская набережная, д. 4. Телефонъ 141-07.

И. Ф. Гвоздевъ.

Гвоздевъ — Иванъ Федосѣевичъ, 47 лѣтъ, купецъ г. Москвы, учредитель въ 1891 г. фабрики и кожевеннаго завода въ 1902 г. Фабрика выдѣлываетъ преимущественно кошельки, портмоне, портсигары, бумажники и всевозможные ремни. Дѣло прогрессируетъ благодаря личному управленію Ивана Федосеевича, такъ и участію въ дѣлѣ сына его, Василія Ивановича, 27 лѣтъ. Имѣются награды за производство: большая золотая медаль въ 1899 г., золотая медаль 1909 г. и медаль Миллеровскаго сельскаго хозяйства въ 1911 году. Благодаря энергіи и уму Ивана Федосеевича, дѣло съ каждымъ годомъ принимаетъ широкіе размѣры, самъ же Иванъ Федосеевичъ пользуется широкой популярностью и уваженіемъ какъ среди ремесленниковъ и покупателей, такъ и среди фабрикантовъ. Выйдя изъ народа, Иванъ Федосеевичъ, благодаря своей энергіи, достигъ крупнаго положенія въ коммерческомъ мірѣ, что, однако, ему не мѣшаетъ заботиться и гуманно относиться къ людямъ, нуждающимся въ его помощи, и быть участникомъ во многихъ благотворительныхъ и просвѣтительныхъ обществахъ, не щадя для этого своихъ моральныхъ и матеріальныхъ средствъ. Москва, Лаврушинскій пер., свой домъ. Тел. 108-85.

И. В. Муравлевъ.

Муравлевъ—Иванъ Васильевичъ, владѣлецъ мастерской мужскихъ, дамскихъ, солдатскихъ и гимназическихъ кушаковъ, ремней и папиросницъ, родился въ 1883 году, образованіе получилъ домашнее. Служа мальчикомъ въ однородныхъ фирмахъ, И. В. добросовѣстно изучилъ дѣло и открылъ въ 1905 г. свою мастерскую, получивъ небольшую помощь отъ дяди. За 7 лѣтъ мастерская, благодаря неутомимой работѣ И. В., стала сильно прогрессировать, увеличивъ годовые обороты и число потребителей какъ въ столицахъ, такъ и въ провинціи. И. В. имѣетъ двѣ медали: малую серебреную и бронзовую; состоитъ членомъ мѣстнаго вольно-пожарнаго общества. Адресъ: г. Москва, Марьина Роща, за мостомъ 3-й проѣздъ, с. домъ. Тел. 295-39.

В. А. Герцбергъ.

Герцбергъ—Владиміръ Александровичъ, преемникъ фирмы „А. Герцбергъ“ — первой въ Россіи по чисткѣ паромъ и горячимъ воздухомъ новаго и бывшаго въ употребленіи пуха, пера и конскаго волоса, а также по изготовленію по заказу новыхъ и продажѣ готовыхъ подушекъ, перинъ и разныхъ матрацевъ. Фирма основана въ 1892 году отцомъ настоящаго владѣльца. Вл. Ал. — бывшій воспитанникъ Московскаго Петропавловскаго реальнаго училища. За полезные труды въ области сельско-хозяйственнаго птицеводства удостоенъ наградъ. Лучшіе сорта пуха получаются изъ-за границы. Вл. Ал. состоитъ поставщикомъ Московскаго Императорскаго Дворца. Москва, Покровскія ворота, д. 10. Тел. 411-68.

П. Г. Миронова.

Миронова—Пелагея Григорьевна, купчиха 2-й гильдіи, родилась въ 1862 году и образованіе получила домашнее. Во главѣ дѣла по продажѣ пуха стала послѣ смерти своего мужа, которому это дѣло перешло, въ свою очередь, отъ отца, получившаго въ 1860 году отъ Государыни Императрицы Маріи Ѳеодоровны часы съ цѣпочкой въ подарокъ. Глубоко потрясенная смертью любимаго мужа П. Г. не потеряла мужества, и благодаря ея труду и энергіи дѣла фирмы процвѣтаютъ и пользуются прекрасной репутаціей среди покупателей.

В. В. Жарковъ.

Жарковъ—Василій Васильевичъ, московскій фабрикантъ. Родился въ 1858 году въ Московской губ., Верейскаго уѣзда, Вышегородской волости, деревни Коврыгино. Фирма основана лично В. В. въ 1887 году. Фабрика производитъ: ремни, ридикюли и кошельки. За доброкачественное исполненіе товара В. В. получилъ слѣдующія награды: малая золотая медаль и дипломъ на Полубояринской сельско-хозяйственной выставкѣ, большая серебряная медаль и дипломъ на сельскохозяйственной выставкѣ въ Ростовѣ н./Д. и мал. серебряная медаль на сельско-хозяйственной выставкѣ въ Лондонѣ. Состоитъ членомъ Московскаго Купеческаго О-ва Взаимнаго Кредита. Въ память коронованія Ихъ Императорскихъ Величествъ Императора Александра III и Императора Николая II получилъ двѣ медали. Фабрика находится: г. Москва, Землянка, свой домъ. Складъ: Москва, Зарѣчье, Бол. Знаменскій пер., д. 1. Телефонъ 293-59.

М. Я. Деревщиковъ.

Деревщиковъ — Михаилъ Яковлевичъ, киржачскій купецъ и фабрикантъ. Родился въ 1843 г. во Владимірской губерніи, образованіе получилъ домашнее. Фирма основана лично М. Я. въ 1869 г. Торговля шелковыми товарами. М. Я. состоитъ попечителемъ Киржачскаго, Селивановскаго и Погосто-Заболотскаго приходскихъ училищъ. За пожертвованія въ духовное вѣдомство и на просвѣтительныя учрежденія М. Я., состоя церковнымъ старостою 30 лѣтъ при погостѣ Заболоть, награжденъ Государемъ Императоромъ пятью большими золотыми медалями, а именно:

1) большою золотою медалью на Станиславской лентѣ.
2) „ „ „ „ Аннинской „
3) „ „ „ „ Владимірской „
4) „ „ „ „ Андреевской „

По Министерству Народнаго Просвѣщенія награжденъ большою золотою медалью на Аннинской лентѣ. Адресъ: Фабрика: гор. Киржачъ, Владимірской губерніи. Амбаръ: гор. Москва, Верхніе Торговые ряды, №№ 262, 278. Тел. 66-48.

Г. А. Чудаковъ.

Чудаковъ—Григорій Антиповичъ, 2-й гильдіи купецъ и фабрикантъ. Родился въ 1860 году въ г. Москвѣ. Образованіе получилъ домашнее. Фабрика основана Г. А. въ 1884 г. и за отличное качество шерстяныхъ платковъ фирма получила малую золотую медаль и дипломъ на сельскохозяйственной выставкѣ въ Ростовѣ-на-Дону Г. А. состоитъ членомъ старообрядческаго Рогожскаго кладбища, членомъ старообрядческаго благотворительнаго о-ва. Въ память коронованія Ихъ Императорскихъ Величествъ получилъ серебреную медаль, за коронованіе Его Императорскаго Величества Императора Александра III получилъ бронзовую медаль. Фабрика находится: Москва, Сокольники, Старо-Слободская ул., свой домъ. Тел. 30-43. Амбаръ: Москва, Ильинка, Черкасскій пер., д. Воскресенскаго монастыря. Тел. 85-93.

Ѳ. В. Шмидтъ.

Шмидтъ — Ѳедоръ Васильевичъ, владѣлецъ фирмы, производящей канву, ленты, владѣлецъ красильни, родился въ Бѣлостокѣ въ 1867 году и образованіе получилъ въ приходской школѣ. Изучивъ добросовѣстно на фабрикахъ свое дѣло, Ѳ. В., подготовившись, открылъ въ скромныхъ размѣрахъ свое дѣло въ 1898 году при 15-ти рабочихъ. Однако, теперь работаетъ 40 человѣкъ, увеличился и годовой оборотъ, и среди покупателей фирма имѣетъ лучшую репутацію. Адресъ: Москва, Благуша, Московскій проѣздъ, домъ Михайлова. Тел. 83-96.

Ф. К. Позняковъ.

Позняковъ—Филиппъ Кузьмичъ, владѣлецъ мастерской, изготовляющей чемоданы и дорожныя вещи. Ф. К. имѣетъ отъ отроду 43 года, выученикъ бывшей фирмы Бруцкусъ. Фирма поставляетъ свои произведенія въ Экономическое Общество Офицеровъ. Ф. К. состоитъ экспертомъ при Московской Ремесленной Управѣ. Мастерская работаетъ на лучшія фирмы г. Москвы и провинцію. Адресъ: Москва, Стрѣтенка, Пушкаревъ пер., д. 26. Тел. 415-92.

М. А. Шумиловъ.

Шумиловъ—Михаилъ Андреевичъ, родился въ 1872 году въ с. Кузнецовскомъ, Архангельской губ. Образованіе получилъ въ Министерскомъ училищѣ. Владѣлецъ перчаточной фирмы, которая основана лично М. А. въ 1899 году и была въ началѣ въ небольшихъ размѣрахъ, въ настоящее же время оборотъ фирмы достигаетъ до 100.000 рублей въ годъ. М. А. состоитъ экспертомъ своего цеха при московской Ремесленной управѣ, а также членомъ Московскаго Купеческаго О-ва Взаимнаго Кредита, Сѣвернаго О-ва Взаимнаго Кредита въ г. Москвѣ, Коммерческаго Общества Взаимнаго Кредита въ г. Москвѣ. Адресъ: Москва, Зарядье, Знаменскій пер., д. 8. Тел. 169-33.

И. І. Мухановъ.

Мухановъ—Иванъ Іудовичъ, родился въ 1860 году въ селѣ Ханятинѣ, Коломенскаго уѣзда, Московской губ. Учился у сельскаго дьячка. Въ 1880 году поступилъ на фабрику Тимистера завѣдующимъ кожевеннымъ и перчаточнымъ отдѣленіями. Въ теченіе 15 послѣднихъ лѣтъ состоитъ членомъ торговаго дома „Л. И. Тимистеръ и К°“.

И. А. Кузминовъ (младшій).

Кузьминовъ—Иванъ Алексѣевичъ, родился въ 1873 году въ Рязанской губ., Егорьевскаго уѣзда, Горской волости, деревни Пожинской. Образованіе получилъ въ церковно-приходской школѣ, которую и окончилъ. Фирма основана лично И. А. въ 1909 году, въ настоящее время производящая торговлю различной кожевенной, лакировальной и чемоданной кожей. И. А. состоитъ членомъ Общества Взаимнаго Кредита гор. Москвы и въ Коммерческомъ Обществѣ Взаимнаго Кредита въ г. Москвѣ. Въ память коронованія Его Императорскаго Величества Государя Императора Николая II получилъ серебреную медаль. Адресъ: Москва, Зарядье, Юхотный рядъ, д. бр. Мошкиныхъ. Телеф. 321-58.

В. С. и М. Н. Кондратьевы.

Кондратьевы — Василій Сергѣевичъ и Марія Николаевна, владѣльцы фабрики бѣлья и блузокъ. Фирма существуетъ съ 1891 г., основана настоящими владѣльцами. В. С. и М. Н. образованіе получили домашнее. Въ настоящее время фирма работаетъ на лучшіе московскіе магазины. Адресъ: Москва, Тріумфальныя ворота, д. Хомякова. Тел. 94-96.

Н. Г. Мозяйкинъ.

Мозяйкинъ — Никита Георгіевичъ, 30-ти лѣтъ, православнаго вѣроисповѣданія, образованіе получилъ домашнее. Фирма основана настоящимъ владѣльцемъ въ 1908 г. Производство дамскихъ и дѣтскихъ нарядовъ. Въ дѣлѣ участвуетъ своимъ личнымъ трудомъ супруга Никиты Георгіевича, Екатерина Петровна. Н. Г. состоитъ членомъ О-ва бѣльевыхъ торговцевъ. Арбатъ, д. 24 Тел. 253-01.

П. С. Штаркъ.

Штаркъ — Полина Семеновна, владѣлица вышивальной и бахромной мастерской, основанной ея покойнымъ мужемъ въ 1894 году. За добросовѣстное исполненіе имѣются награды: Grand-Prix и нѣсколько медалей и отзывовъ. Матеріалы пріобрѣтаются изъ-за границы. Мастерская изготовляетъ спеціально художественныя вышивки и отдѣлки для дамскихъ вещей. Адресъ: Москва, Салтыковскій пер., д. 5. Тел. 92-56.

Г. И. Румянцевъ.

Румянцевъ — Григорій Ивановичъ, крестьянинъ Тверской губ., Кашинскаго уѣзда, Потуповской волости, села Семеновскаго. Родился 17 января въ 1873 году. Кончилъ въ 1885 году сельскую школу и до 14-лѣтн. возраста находился на родинѣ, занимаясь земледѣльческими работами. Служилъ 4 года въ Лейбъ-Гвардіи Измайловскомъ полку старш. унт.-офицеромъ. Послѣ службы началъ заниматься поставкой на фабрики и заводы разныхъ матеріаловъ. Состоитъ попечителемъ сельско-приходской школы и членомъ общества хоругвеносцевъ Успенскаго собора въ Москвѣ. Мѣстожительство: Москва, Садовники, д. 30. Тел. 58-04.

А. Д. Кокоревъ.

Кокоревъ — Андрей Демидовичъ, владѣлецъ бахромной мастерской, родился въ 1874 г. въ Тверской губ. По окончаніи начальнаго училища обучался бахромному дѣлу и въ совершенствѣ изучилъ это дѣло. Добросовѣстное отношеніе къ дѣлу и честность А. Д. снискали къ нему довѣріе фирмъ. И вотъ А. Д., пользуясь довѣріемъ фирмъ и скопивъ немного деньжонокъ, открылъ въ 1906 году самостоятельную бахромную мастерскую. А. Д. всецѣло отдался своему дѣлу, и въ результатѣ его трудовъ мастерская его стала постепенно расширяться и настоящее время работаетъ на лучшія московскія фирмы. Въ дѣлѣ принимаетъ участіе супруга А. Д.— Анна Степановна. Адресъ: Москва, Марьина Роща, 3-й проѣздъ, 2-ая улица, 11. Тел. 517-47.

Е. А. Тумиловичъ.

Тумиловичъ — Евдокія Александровна, родилась въ 1882 году. 10-ти лѣтъ пріѣхала въ Москву и поступила въ ученье въ бѣлошвейную мастерскую. Проработавъ тамъ около 8 лѣтъ, Е. А. открыла собственную мастерскую, которая вскорѣ приняла большіе размѣры благодаря ея энергіи. За свои произведенія фирма имѣетъ: Grand Prix, 3 большихъ золотыхъ медали и малую серебреную медаль. Адресъ: Москва, Спасская-Садовая, домъ 13. Тел. 217-91.

Н. С. Смирновъ.

Смирновъ — Николай Савельевичъ. По окончаніи гимназіи поступилъ въ контору фабрики Досужева, а въ 1882 г. поступилъ въ основанную его отцомъ фабрику платковъ. Въ 1902 г. по смерти отца сталъ во главѣ предпріятія и преобразовалъ его подъ фирмой „Н. С. Смирновъ и К°“. Дѣло, благодаря труду и энергіи Н. С., быстро развивается и въ настоящее время фабрика дѣлаетъ до 400 тысячъ годового оборота. Адресъ: Москва, Верхніе Торговые ряды.

А. М. Лепендинъ.

Лепендинъ — Алексѣй Матвѣевичъ, крестьянинъ, управляющій фабрикой Мстерской Клееночной Мануфактуры П. І. Козловой съ С-ми, родился въ 1874 г. во Владимірской губерніи, образованіе получилъ домашнее. Состоитъ управляющимъ фирмы съ 1893 г., т. е. 20 лѣтъ подъ рядъ. Интересно отмѣтить: клееночная мануфактура П. І. Козловой съ С-ми возникла по его иниціативѣ и благодаря его же энергіи далеко шагнула впередъ на клееночномъ рынкѣ, пользуясь симпатіей многочисленныхъ заказчиковъ-кліентовъ. Адресъ фирмы: Владимірск. губ., слоб. Мстера. Фабрика П. І. Козловой съ С-ми.

Н. Н. Семеновъ.

Семеновъ — Николай Николаевичъ родился въ Саратовской губ., въ г. Аткарскѣ. Образованіе получилъ домашнее. Фирма основана лично Н. Н. въ 1905 г. и производитъ торговлю мануфактурнымъ товаромъ. Въ началѣ была въ небольшихъ размѣрахъ, но благодаря энергіи и труду стала постепенно расширяться и въ настоящее время фирма дѣлаетъ крупный годовой оборотъ. Н. Н. состоитъ членомъ Московскаго Купеческаго Общества Взаимнаго Кредита, членомъ Московскаго Учетно-Ссуднаго Общества Взаимнаго Кредита, состоялъ членомъ Общества Купеческихъ Приказчиковъ въ Москвѣ. Въ память коронованія Его Императорскаго Величества Государя Императора Николая II получилъ серебреную медаль для ношенія на груди на Андреевской лентѣ. Фирма находится: Москва, Ильинка, Черкасскій пер., д. графа Шереметева, 2. Телефонъ 124-87.

И. Н. Бровкинъ.

Бровкинъ — Иванъ Николаевичъ, 64 лѣтъ, общее образованіе получилъ домашнее, 19 лѣтъ служилъ въ фирмѣ В. И. Дьячкова, а затѣмъ въ 1877 году открылъ свой магазинъ мануфактурныхъ и шелковыхъ товаровъ, которымъ владѣетъ до настоящаго времени. Дѣло розничное. Адресъ: Москва, Александровскій пассажъ. Телеф. 52-57.

И. Г. Морозовъ.

Морозовъ — Иванъ Герасимовичъ, сынъ московск. купца. Родился въ 1875 году. Среднее образованіе получилъ въ Александр. Коммерч. училищѣ, а высшее — въ Рижскомъ Политехн. Институтѣ и въ Московск. С.-Хозяйственномъ Институтѣ. Владѣетъ мануфактурной фирмой, основанной въ 1872 году. Въ 1902 году основалъ торговую школу, существующую и по сіе время. Съ 1893 по 1896 г. принималъ въ лѣтніе мѣсяцы участіе на постройкѣ Сибирск. ж. д. Во время выборовъ въ Государственныя Думы состоялъ членомъ избирательныхъ комиссій. И. Г. состоитъ учредителемъ Моск. О-ва Мануфактурныхъ и Галантерейныхъ Торговцевъ и сельскаго Глазовско-Карачаровскаго Кредитнаго Т-ва въ Московской губ. Избир. Гласнымъ Московской Городской Думы.

Н. Е. Ухинъ.

Ухинъ — Николай Егоровичъ, родился въ 1870 г. Основатель мануфактурной торговли ивановскихъ и московскихъ фабрикъ. Фирма существуетъ съ 1910 г., и первоначально дѣло было поставлено въ скромныхъ размѣрахъ, но, благодаря энергіи и труду Н. Е., въ настоящее время сильно увеличилось и съ каждымъ годомъ прогрессируетъ. Торговля ведется какъ въ Москвѣ, такъ и провинціи. Адресъ: Москва, Чижовское подворье, № 37-38. Тел. 118-29.

Г. С. Ивановъ.

Ивановъ—Григорій Семеновичъ. Владѣлецъ ниточно-крутильной фабрики въ Москвѣ. Родился въ 1853 году въ Смоленской губ., Гжатскаго уѣзда, Будаевской волости, деревнѣ Ромашково. Общее образованіе получилъ домашнее. Фабрика основана лично Г. С. въ 1888 году. Г. С. состоитъ членомъ въ о-вѣ хоругвеносцевъ въ Москвѣ при храмѣ Двунадесяти Апостоловъ въ Кремлѣ. За доброкачественную выработку платковъ Г. С. получилъ на Парижской выставкѣ въ 1908 году „Grand Prix“, большую золотую медаль, почетный крестъ и дипломъ. Фабрика находится: Москва Большая Полянка, свой домъ, 48. Тел. 184-20.

М. Н. Соколовъ.

Соколовъ—Михаилъ Николаевичъ, 60 лѣтъ, владѣлецъ основанныхъ имъ магазина и мастерской вязальныхъ издѣлій. Фирма изготовляетъ всевозможное вязанное бѣлье изъ шерсти, шелка, бумаги и фильдекоса. Около двадцати лѣтъ Мих. Ник. состоитъ поставщикомъ Московскихъ Императорскихъ театровъ по изготовленію трико. Магазинъ для продажи и пріема заказовъ находится: въ Москвѣ, на 1-й Тверской-Ямской улицѣ, д. Щербакова, 9, кв. 1. Тел. 256-68. Фабрика: Петровскій паркъ. Тел. 1-07.

И. Н. Барабановъ.

Т./Д. И. Барабановъ и К° основанъ въ 1901 г. настоящимъ его владѣльцемъ Иваномъ Николаевичемъ Барабановымъ. И. Н. родился въ 1856 г. въ Тульской губ. Съ 11 лѣтъ И. Н. былъ отданъ въ ученіе по своей спеціальности. По окончаніи ученія цѣлый рядъ лѣтъ прослужилъ въ фирмѣ М. М. Струкова. Затѣмъ И. Н. открылъ самостоятельное дѣло мануфактурными и галантерейными товарами подъ фирмой Т./Д. И. Барабановъ и К°. Благодаря солидной постановкѣ дѣла, Т./Д. пользуется большой извѣстностью и довѣріемъ публики. И. Н. состоитъ завѣдующимъ часовни при Городскихъ рядахъ и членомъ Тульскаго русскаго О-ва Взаимнаго Кредита. Адресъ: Тула, Посольская ул., Городскіе ряды.

К. И. Соколова.

Соколова—Ксенія Ивановна, московская 2-й гильдіи купчиха. Родилась въ 1839 году въ Костромской губерніи. Помѣщикомъ Писемскимъ была изъ крѣпостного состоянія отпущена на волю. Грамотѣ и письму выучилась самоучкой. Принадлежитъ къ старообрядческому вѣроисповѣданію. Съ 1868 года открыла галантерейную торговлю, а въ 1909 году вмѣстѣ съ сыномъ и старшимъ служащимъ основала Торговый Домъ, существующій и до настоящаго времени.

Н. И. Муратовъ.

Муратовъ — Никита Ивановичъ, родился въ 1860 г. въ Тульской губ. Владѣлецъ съ Ф. А. Соколовымъ торговаго дома и фабрики искусственныхъ цвѣтовъ. Личное почетное гражданство получилъ въ 1910 г. Н. И. состоитъ предсѣдателемъ попечительнаго совѣта при женской гимназіи кн. Е. В. Енгалычевой и при той же гимназіи предсѣдателемъ о-ва недостаточныхъ ученицъ. Н. И. состоитъ церковнымъ старостой болѣе 18 лѣтъ при церкви св. Николая Чудотворца; кромѣ того участвуетъ во многихъ благотворительныхъ учрежденіяхъ.

Ф. А. Соколовъ.

Соколовъ — Федоръ Александровичъ, родился въ 1869 г. Имѣетъ торговлю искусственными цвѣтами и вѣнками въ Верхн. торг. рядахъ. Съ 12-ти лѣтняго возраста началъ служить въ магазинѣ искусственныхъ цвѣтовъ. Въ 1904 г. вмѣстѣ съ Н. И. Муратовымъ основалъ торговый домъ, который въ настоящее время дѣлаетъ оборотъ въ 300 тысячъ руб. На фабрикѣ работаетъ около 150 мастерицъ.

А. В. Стрѣльцовъ.

Стрѣльцовъ — Алексѣй Владиміровичъ, родился въ 1860 году, въ Тамбовской губ., Шацкаго уѣзда, села Петрово. Общее образованіе получилъ домашнее. Въ 1882 году А. В. основалъ первую въ Россіи золотошвейную мастерскую, которая пользуется большой популярностью въ Россіи. За свои художественныя работы А. В. получилъ на Парижской выставкѣ почетный крестъ, золотую медаль и дипломъ. Въ дѣлѣ участвуетъ также супруга А. В., Анна Прохоровна. А. В. Стрѣльцовъ состоитъ ктиторомъ храма Александра Невскаго при убѣжищѣ увѣчныхъ воиновъ въ селѣ Всѣхсвятскомъ, выборнымъ Московскаго Ремесленнаго О-ва, попечителемъ Ремесленнаго училища и богадѣльни, членомъ правленія Ремесленно-Промышленнаго Кредитнаго Т-ва, учредителемъ Всѣхсвятской гимназіи, членомъ учетнаго комитета Коммерческаго О-ва Взаимнаго Кредита въ Москвѣ, членомъ правленія О-ва благоустройства въ селѣ Зыковѣ. Золотошвейная мастерская находится: Москва, село Всѣхсвятское, Коптевскій пер., свой домъ. Тел. Петровскій паркъ 55. Магазинъ помѣщается: Ветошный проѣздъ, д. Верх. Тор. Рядовъ, 295. Тел. 45-68.

Н. И. Кузнецовъ.

Кузнецовъ — Николай Ивановичъ, родился въ 1863 году, въ городѣ Малоярославцѣ. Получилъ среднее образованіе. Владѣетъ фирмой по выдѣлкѣ иконъ и церковной утвари. Фирма основана имъ лично въ 1882 г. и въ настоящее время оборотъ ея достигаетъ 100.000 рублей въ годъ. Н. И. состоитъ членомъ Россійскаго О-ва Краснаго Креста и нѣсколькихъ кредитныхъ учрежденій города Москвы. Адресъ: Москва, Верхніе Торговые Ряды, №№ 81, 82, 152. Тел. 230-80.

Ф. Г. Сегаловъ.

Сегаловъ—Фадей Григорьевичъ, владѣлецъ ленто-ткацкой фабрики, 63 лѣтъ. Образованіе получилъ домашнее. Фирма основана настоящимъ владѣльцемъ въ 1882 г. Фадей Григорьевичъ имѣетъ награды—почетный отзывъ на Всероссійской выставкѣ въ Москвѣ. Дѣло оптовое. Фабрика имѣетъ до 160 человѣкъ рабочихъ. Адресъ главной конторы: Москва, Мясницкая, 17. Адресъ фабрики: Петропавловская улица, собств. домъ. Тел. фабричный 28-93 и конторы 46-04.

Г. К. Бергнеръ.

Бергнеръ — Германъ Карловичъ, германскій подданный, владѣлецъ основаннаго имъ въ 1907 году оптово-розничнаго магазина портновскими прикладами. До открытія собственнаго магазина имѣлъ агентурную торговлю исключительно заграничными товарами. Гер. Кар. состоитъ членомъ Евангельскаго Благотворительнаго О-ва и Московскаго Нѣмецкаго О-ва. Адресъ: Москва, Б. Дмитровка, Спасскій пер. Тел. 41-20.

В. И. Зайцевъ.

Зайцевъ—Василій Ивановичъ, московскій 2-й гильдіи купецъ и фабрикантъ, родился въ 1886 году, въ Тверской губер. Образованіе получилъ домашнее. Фирма основана лично В. И. въ 1909 году, и сразу зарекомендовала себя съ самой лучшей стороны, благодаря безукоризненной выработкѣ мѣховъ и отдѣлокъ для шляпъ. В. И. состоитъ членомъ въ Московскомъ Обществѣ Взаимнаго Кредита, въ Учетно-Ссудномъ Обществѣ Взаимнаго кредита, въ Сѣверномъ Обществѣ Взаимнаго Кредита, въ Коммерческомъ Обществѣ Взаимнаго Кредита и въ Торгово-Промышленномъ Банкѣ. Адресъ: Москва, Кузнецкій Мостъ, домъ 16. Тел. 112-89.

Ильевскіе.

А. М. Ильевскій.

Ильевскій—Авраамъ Моисеевичъ, владѣлецъ фабрики касторовыхъ и соломенныхъ шляпъ, мѣховыхъ шапокъ, муфтъ и горжетокъ. Фирма существуетъ съ 1901 г. А. М. родился въ 1876 г. и окончилъ Лебединское уѣздное училище. Фирма имѣетъ оптово-розничную торговлю съ Москвой и провинціей. Модели фирма получаетъ большей частью изъ Парижа, Берлина и Вѣны. Въ дѣлѣ принимаетъ участіе его супруга, Анна Марковна. Адресъ: Москва, Софійка, д. Захарьина, кв. 76. Тел. 253-71.

А. М. Ильевская.

И. Г. Семеновъ.

Семеновъ — Иванъ Григорьевичъ, владѣлецъ мыловареннаго завода и домовладѣлецъ. Родился въ 1863 году въ Саратовской губ., въ гор. Балашовѣ. Образованіе получилъ въ уѣздномъ училищѣ, которое и окончилъ. Заводъ основанъ лично И. Г. въ 1903 г. и въ началѣ основанія былъ въ незначительныхъ размѣрахъ, но благодаря энергіи и честному труду сталъ постепенно расширяться, и въ настоящее время оборотъ завода достигаетъ до 25.000 руб. въ годъ, вырабатывая на собственномъ заводѣ до 6.000 пудовъ разнаго сорта мыла. Ив. Григ. былъ основателемъ въ 1908 г. Ново-Николаевскаго отдѣла Союза Русскаго Народа, коего былъ дѣйствительнымъ предсѣдателемъ въ теченіе 3-хъ лѣтъ а нынѣ состоитъ почетнымъ предсѣдателемъ того же отдѣла Союза, попечителемъ кладбищенской Воскресенской церкви, членомъ пріюта „Ясли“, членомъ вольно-пожарнаго О-ва, членомъ О-ва Взаимнаго Кредита, членомъ Торговой Биржи, членомъ-учредителемъ и членомъ правленія О-ва Взаимнаго Страхованія. За доброкачественное производство мыла фирма удостоена отъ Императорскаго Доно-Кубано-Терскаго О-ва сельскаго хозяйства бронзовой медали. Кромѣ того, Ив. Григ. принимаетъ участіе въ дѣлахъ общественной и частной благотворительности и оказываетъ посильную помощь въ случаяхъ народныхъ бѣдствій. Адресъ: г. Ново-Николаевскъ, Бійская ул., свой домъ, 30. Тел. 322.

О. К. Уклей.

Уклей — Оскаръ Карловичъ, владѣлецъ механо-врачебнаго, инструментальнаго, ортопедическаго, бандажнаго заведенія. Германскій подданный, родился въ 1867 году. За произведенія своей фирмы Оскаръ Карловичъ неоднократно удостоивался наградъ: въ 1910 году имъ полученъ дипломъ на Всемірной выставкѣ въ Брюсселѣ, крестъ и золотая медаль. Благодаря личному труду, дѣло въ своемъ масштабѣ постоянно увеличивается и фирма Оскара Карловича считается одной изъ лучшихъ по данной спеціальности. Фирма помѣщается: Москва, Арбатъ, д. 43. Тел. 168-69.

А. Ф. Больтъ.

Больтъ — Александръ Федоровичъ, владѣлецъ основаннаго имъ въ 1892 году торговаго дома подъ фирмой „А. Больтъ и К°“, преобразов. съ 1/IV 1912 г. въ „Т-во на паяхъ А. Больтъ и К°“, производящаго оптовую торговлю хирургическими инструментами, резиновыми и перевязочными предметами и фармацевтическими принадлежностями. Адресъ: Москва, Ильинка, Іосифовское подворье. Телеф. 6-19.

П. С. Смирнова.

В. А. Смирновъ.

В. А. Смирновъ.

Смирновъ—Василій Андреевичъ. Родился въ 1876 году. Образованіе получилъ дома. Владѣлецъ производства фруктовыхъ эссенцій и парфюмернаго заведенія. Фирма основана настоящимъ владѣльцемъ въ 1890 г. В. А. имѣетъ награды: большую серебряную медаль на конкурсѣ Кубанско-Терскаго о-ва за фруктовыя эссенціи. Дѣло начато съ очень маленькаго, но въ настоящее время сильно растетъ. Въ дѣлѣ своимъ личнымъ трудомъ участвуетъ его супруга, Прасковья Семеновна. Адресъ фирмы: Москва, Нижне-Прудовая, с. д. Тел. 141-36.

Ю. Лемме.

Лемме—Карлъ Юльевичъ, директоръ-распорядитель акц. Одесскаго Общества торговли аптекарскими товарами „Ю. Лемме и К°“. К. Ю. состоитъ членомъ правленія пробочнаго завода Артеа и членомъ учетнаго комитета при Государственномъ банкѣ. К. Ю. состоитъ товарищемъ предсѣдателя германскаго благотворительнаго общества, старостою церковнаго совѣта лютеранской церкви св. Павла въ Одессѣ, попечителемъ совѣта женскаго Коммерческаго училища, Южно-Русско-Нѣмецкаго Общества. К. Ю. родился въ 1870 г., образован. получилъ въ Германіи и посвятилъ себя изученію химіи въ лабораторіи Фризеніусъ въ Висбаденѣ въ продолженіе 2 лѣтъ.

И. Г. Монаховъ.

Монаховъ—Иванъ Григорьевичъ, потомств. почетн. гражданинъ, владѣлецъ уксуснаго завода въ г. Москвѣ, родился въ 1862 г. и настоящій заводъ купилъ въ 1909 г. у А. П. Богданова, къ которому заводъ, основанный П. Д. Богдановымъ въ 1831 г., перешелъ въ 1875 г. За производство заводъ имѣетъ полученныя на выставкахъ и конкурсахъ 4 (четыре) медали. И. Г. держитъ заводъ въ опытныхъ рукахъ и, какъ энергичный хозяинъ, неустанно заботится обо всемъ, а среди заказчиковъ, кстати сказать, многочисленныхъ, заводъ пользуется прекрасной репутаціей, выдѣлывая отличный уксусъ. Адресъ: Москва, Срѣтенка, Б. Сухар. пер., соб. домъ. Телефонъ 208-25.

А. В. Курковъ.

Курковъ—Андрей Викторовичъ, преемникъ фирмы А. Д. Васильева, производящей искусственныя минеральныя, фруктовыя, ягодныя воды и уксусъ. Фирма существуетъ съ 1872 г. За производство фирма имѣетъ награды: 1 Grand prix, 4 золотыхъ и 16 серебряныхъ медалей за выставки въ Россіи и за границей. А. В. родился въ 1868 г. и окончилъ сельское 3-классное училище. Въ 1890 г. принялъ во владѣніе настоящую фирму, въ которой служилъ до того времени съ мальчиковъ, постепенно получая высшія должности. Кромѣ того, А. В. владѣетъ 2 ренсковыми погребами и пивнымъ складомъ. Въ дѣлѣ принимаетъ участіе сынъ его, Александръ Андреевичъ, прапорщикъ запаса, окончившій московскій кадетскій корпусъ. Фирма, благодаря неустанному труду А. В., пользуется всеобщей извѣстностью. Адресъ: Москва, Елоховская, д. Овечкина. Телеф. 63-69.

П. Т. Воронина.

Воронина—Пелагея Тимофеевна, личная почетная гражданка, владѣетъ въ г. Москвѣ квасным заведеніемъ. Фирма Ворониныхъ въ г. Москвѣ существуетъ около ста лѣтъ. Въ 1901 г. это заведеніе послѣ смерти Ивана Дмитріевича Воронина перешло въ собственность къ женѣ его, настоящей владѣлицѣ, Пелагеѣ Тимофеевнѣ. Въ 1893 г. И. Д. Воронинъ удостоенъ почетнаго званія Поставщика Двора Его Императорскаго Величества. Кромѣ указанной почетной награды, И. Д. Воронинъ получилъ слѣдующія отличія: 1) золотую медаль на Политехнической выставкѣ въ 1872 году; 2) бронзовую медаль на Ремесленной выставкѣ въ 1885 г.; 3) бронзовую медаль на Промышленной Художественной выставкѣ въ 1896 г. Адресъ: Москва, Малая Бронная, Спиридоновскій пер., с. д. Тел. 99-62.

И. Д. Новиковъ.

Новиковъ—Иванъ Дмитріевичъ, владѣлецъ фирмы минеральныхъ водъ и кваса, родился въ 1867 г. и образованіе получилъ домашнее. Фирма была основана въ 1837 г. отцомъ И. Д., и, подучившись дѣлу у отца, И. Д. въ 1897 г. сталъ во главѣ всего дѣла. Унаслѣдовавъ фирму съ скромнымъ бюджетомъ, И. Д. сумѣлъ, благодаря своему знанію дѣла, высоко поставить фирму въ глазахъ потребителей, благодаря отличному качеству продуктовъ. И. Д.—доброволецъ пожарнаго о-ва, а также членъ о-ва домовладѣльцевъ-арендаторовъ. Адресъ: Москва, Марьина Роща, 4-й проѣздъ, с. домъ. Тел. 88-42.

И. Ф. Тихомировъ.

Тихомировъ—И. Ф., бывшій крестьянинъ гр. Воронцова-Дашкова (изъ им. Троицкое, Калужской губ.), нынѣ потомственный почетный гражданинъ, поставщикъ Двора Е. В. Князя Черногорскаго Николая I. Родился въ 1863 г., образованіе—домашнее. Состоитъ: непремѣннымъ членомъ-учредителемъ пріюта Цесаревны Маріи съ 1896 г., пожизненнымъ членомъ о-ва возстановленія православнаго христіанства на Кавказѣ съ 1901 года, дѣйствительнымъ членомъ Холмскаго Православнаго Свято-Богородицкаго Братства; почетнымъ старостой церквей Московскаго генеральнаго Императора Петра I военнаго госпиталя съ 1901 года, попечителемъ Буриновскаго начальн. сельскаго училища съ 1907 г.; строитель храма въ селѣ Буриновѣ, Калужской епархіи, о 3-хъ придѣлахъ, камен., освящ. въ 1905 году; членомъ квартирнаго по налогу присутствія, членомъ присутствія по налогу съ недвижимыхъ имуществъ, членомъ раскладочной комиссіи съ ремесленныхъ заведеній и состоитъ членомъ и попечителемъ во многихъ другихъ учрежденіяхъ. Владѣлецъ до 25-ти торговыхъ булочныхъ заведеній, съ числомъ служащихъ до 600 человѣкъ, имѣетъ ордена. Адресъ: Москва, Малая Грузинская ул., с. д. Тел. 31-62.

Ф. Ф. Тихомировъ.

Тихомировъ—Федоръ Федоровичъ, бывшій крестьянинъ гр. Воронцова-Дашкова, нынѣ почетный старшина Вѣд. Учрежд. Импер. Маріи, 34 лѣтъ, владѣлецъ многихъ булочныхъ и кондитерскихъ заведеній въ Москвѣ. Имѣетъ золотую и бронзовыя медали и почетный дипломъ. Главная контора: Москва, 3-я Мѣщанская ул., д. 56. Тел. 54-73.

Ф. И. Блинниковъ.

Блинниковъ—Федоръ Ивановичъ, владѣлецъ склада сельдей и килекъ, родился въ г. Клину, Московской губ., въ 1870 г., образованіе получилъ домашнее. 11-лѣтнимъ мальчикомъ привезенъ въ Петербургъ и былъ опредѣленъ въ одну крупную сельдяную фирму, былъ отвѣтственнымъ приказчикомъ, по отбытіи военной службы открылъ свое дѣло, которое увеличилъ отдѣленіями въ Петербургѣ и гор. Клину, Москов. губ. Товаръ имѣетъ сбытъ во многихъ городахъ Россіи, Сибири, Кавказа и Закаспійской области. Адресъ: С.-Петербургъ, Сѣнная пл., уголъ Забалканскаго пр., 2/6. Тел. 477-14.

И. С. Чуевъ.

Чуевъ—Иванъ Степановичъ, владѣлецъ популярной московской булочной, кондитерской, бараночной и хлѣбопекарни—попечитель сельской школы въ Серпуховскомъ уѣздѣ, состоящій въ охранѣ Ихъ Величествъ, поставщикъ Московскихъ кадетскихъ корпусовъ и Алексѣевскаго военнаго училища, членъ союза булочниковъ и хлѣбопекарей, бывшій членъ о-ва хоругвеносцевъ Архангельскаго собора, родился въ 1853 г. въ Московской губерніи, образованіе получилъ въ сельской школѣ. Въ 1877 г., добросовѣстно подготовившись, И. С. открылъ свое дѣло, но сперва въ скромныхъ размѣрахъ; благодаря, однако, трудамъ, энергіи и знанію дѣла И. С., предпріятіе стало развиваться и нынѣ имѣетъ солидные годовые обороты и огромное число потребителей. Въ настоящее время И. С. принадлежатъ 4 пекарни. И. С. пользуется прекрасной репутаціей среди многочисленныхъ потребителей, и за усердіе имѣетъ 2 медали. Адресъ: Москва. Нѣмецкая, с. домъ. Тел. 60-36.

Е. М. Чуева.

Чуева—Евдокія Михайловна, владѣлица фирмы булочныхъ, кондитерскихъ и сухарныхъ товаровъ, родилась въ 1865 г. и образованіе получила домашнее. Въ настоящее время вмѣстѣ съ г. Кузнецовымъ стоитъ въ главѣ старинной 60-лѣтней фирмы, имѣющей 7 отдѣленій и награжденной за отличное качество товаровъ 5 медалями, двумя почетными Grand prix и орломъ въ Италіи. Среди многочисленныхъ покупателей, благодаря умѣлымъ и опытнымъ, энергичнымъ руководителямъ, фирма пользуется прекрасной репутаціей. Адресъ: Москва, В.-Долгорук., домъ 14. Тел. 301-69.

И. И. Антроповъ.

Антроповъ—Иванъ Ивановичъ, владѣлецъ мясной фирмы Ф. М. Почкина, крестьянинъ Ярославской губерніи, родился въ 1862 г. и образованіе получилъ домашнее. Прослуживъ честно и усердно 35 лѣтъ въ фирмѣ Почкина, нынѣ, за преклонностью лѣтъ старика Ф. М. Почкина, сталъ владѣльцемъ фирмы. Благодаря личному наблюденію И. И., дѣла фирмы идутъ успѣшно.

Ф. Б. Беридзе.

Беридзе—Федоръ Бежановичъ, уроженецъ Кутаисской губ. Родился въ 1884 году. Въ 1910 году пріѣхалъ въ Москву и поступилъ поваромъ въ Центральный клубъ, гдѣ прослужилъ три мѣсяца и послѣ этого служилъ 9 лѣтъ помощникомъ повара у П. И. Лазарева. Въ 1910 г. открылъ собственный магазинъ, который, благодаря труду Ф. Б., постепенно расширялся и въ настоящее время пользуется популярностью. Адресъ: Москва, Тріумфальная-Садовая, д. Кредитнаго О-ва.

А. Г. Сироткинъ.

Сироткинъ—Александръ Григорьевичъ, родился въ 1868 г. Имѣетъ лавку съѣстныхъ припасовъ на Трубной ул. съ 1844 года. А. Г. состоитъ членомъ о-ва хоругвеносцевъ московскаго кафедральнаго во имя Христа Спасителя собора. А. Г. состоитъ попечителемъ земскаго училища Ярославской губ.

И. И. Павлушинъ.

Павлушинъ—Иванъ Ивановичъ, родился въ 1871 г. Владѣлецъ фирмы молочныхъ продуктовъ, основанной настоящимъ владѣльцемъ въ 1903 г. Дѣло было начато И. И. съ ограниченными средствами, но благодаря честному отношенію къ дѣлу, фирма съ каждымъ годомъ увеличиваетъ свой годовой оборотъ. Фирма получаетъ свои продукты изъ первыхъ рукъ и отличаются своей доброкачественностью. Спеціальныя познанія по настоящему дѣлу И. И. получилъ на службѣ въ фирмѣ Бландовыхъ, гдѣ пробылъ 18 лѣтъ. Фирма имѣетъ 3 отдѣленія: одно—на Б. Лубянкѣ, второе—на Маросейкѣ и третье отдѣленіе—на Пятницкой улицѣ. Адресъ: Москва, Б. Лубянка, около Срѣтенскаго монастыря.

В. И. Павлушинъ.

Павлушинъ—Василій Ивановичъ, крестьянинъ Ярославской губ. Образованіе получилъ дома. Владѣлецъ фирмы молочныхъ продуктовъ, основанной настоящимъ владѣльцемъ въ 1907 г. безъ всякаго капитала, исключительно подъ довѣріе большихъ фирмъ, но въ настоящее время производитъ крупный годовой оборотъ. За доброкачественность товаровъ фирма имѣетъ награды Grand prix, малую и золотую медаль и серебряную медаль. В. И. состоитъ членомъ Московской Биржи. Адресъ: Москва, Калужская, д. 2. Телеф. 214-28.

Н. Н. Васильевъ.

Васильевъ—Николай Николаевичъ, происходитъ изъ мѣщанъ города Сѣвска, Орловской губ. Общее образованіе получилъ въ городскомъ училищѣ въ г. Сѣвскѣ. Въ 1887 году поступилъ на службу къ Н. М. Солдатову, а въ 1910 году перешелъ въ Торговое Товарищество Н. Капыринъ, гдѣ и состоитъ довѣреннымъ фирмы.

А. А. Муратъ.

Муратъ—Абдулъ Азисъ, родился въ 1873 г. въ г. Симферополѣ. Образованіе получилъ дома. Компаніонъ фирмы „Омеровъ и К°“, торгующей фруктами и занимающейся коммиссіей по продажѣ фруктовъ. А. А. состоитъ членомъ правленія Московскаго мусульманскаго благотворительнаго о-ва, а также во многихъ благотворительныхъ и просвѣтительныхъ о-вахъ Таврической губ. Членъ Коммерческаго О-ва Взаимнаго Кредита въ Москвѣ. Адресъ фирмы и правленія: Москва, Болотная площадь. Тел. 218-49. А. А. Муратъ. Москва, Тверская, Козицкій пер., д. Бахрушина, кв. 179. Тел. 293-60.

И. П. Кучумовъ.

Кучумовъ—Иванъ Петровичъ, происходитъ изъ стариннаго московскаго купечества, производившаго въ Москвѣ съ 1882 г. торговлю растительными маслами. Образованіе получилъ въ Московскомъ Мѣщанскомъ училищѣ Моск. Купеч. О-ва. По окончаніи курса былъ зачисленъ въ училищахъ означеннаго О-ва сначала помощникомъ бухгалтера, а затѣмъ правителемъ Дѣлъ Совѣта и главнымъ бухгалтеромъ, въ каковыхъ должностяхъ въ общей сложности прослужилъ 35 лѣтъ. За выслуги Высочайше награжденъ званіемъ потомствен. почетнаго гражданства. Въ настоящее время И. П. производитъ торговлю искусственнымъ масломъ, овсомъ, сѣномъ и лошадьми. И. П. состоитъ церковнымъ старостой храма св. Троицы, что на Воробьевыхъ горахъ. Москва, ст. Конная, соб. д.

П. М. Хлопковъ.

Хлопковъ—Петръ Михайловичъ, владѣлецъ торговли сѣномъ и овсомъ, основанной имъ въ 1893 г. П. М. имѣетъ серебряную медаль въ память коронованія въ 1896 г. Ихъ Императорскихъ Величествъ. Адресъ: Москва, Гавриковъ пер., д. Сахацкихъ, амбаръ 18.

В. В. Кобиковъ.

Кобиковъ — Василій Васильевичъ, родился въ 1878 году во Владимірской губ., г. Переяславѣ-Залѣсскомъ. Образованіе получилъ въ городскомъ училищѣ. Фирма основана лично В. В. въ 1907 году и была въ началѣ въ небольшихъ размѣрахъ, но благодаря энергіи стала постепенно расширяться и въ настоящее время фирма дѣлаетъ крупный годовой оборотъ, имѣетъ въ Москвѣ два склада и производитъ оптовую и розничную торговлю дровами, углемъ и антрацитомъ. В. В. состоитъ членомъ Ново-Ярославской Биржевой артели, членомъ Коммерческаго Общества Взаимнаго Кредита въ Москвѣ. Адресъ: 1) Москва, Бутырки, Раздѣльная ул., свой д.. 12. 2) Москва, 1-я Мѣщанская, Астраханскій пер., свой складъ. Тел. 280-85.

А. В. Шоринъ.

Шоринъ — Андрей Васильевичъ, владѣлецъ торговли грибами, церковный староста церкви с. Васютина, родился въ Рязанской губерніи въ 1849 году и образованіе получилъ домашнее. Съ дѣтства открылъ скромную торговлю грибами и нынѣ, благодаря трудамъ и энергіи, А. В. стоитъ во главѣ крупной грибной торговли, пользующейся популярностью среди многочисленныхъ покупателей. А. В. имѣетъ грамоту Свят. Сѵнода, золотую медаль на шеѣ, икону отъ прихожанъ и состоитъ въ охранѣ Ихъ Величествъ. Москва, 1-ая Рогожская, домъ 25.

Г. Н. Рапопортъ.

Рапопортъ — Григорій Наумовичъ. Родился 27-го марта 1888 года, окончилъ курсъ образованія въ 3-хъ классномъ начальномъ училищѣ въ 1901 году, по окончаніи курса поступилъ на должность приказчика по дровяному и угольному дѣлу, прослужа на этомъ поприщѣ въ теченіе восьми лѣтъ. Открылъ впервые въ 1910 году въ городѣ Москвѣ новаго вида продажу древеснаго угля, разсыпаннаго въ пакетахъ въ 1 мѣру, ½ мѣру и ¼ мѣры, подъ фирмой уголь „Конкурентъ“ Г. Рапопортъ за отличное качество вырабатываемаго древеснаго угля получилъ медали: 1) на Императорской Доно-Кубано-Терской выставкѣ, 1) на Императорской Россійскаго О-ва Сельск.-Хозяйств. Министерства Торговли и Промышленности, 3) Московскаго Императорскаго О-ва Л. П., 4) похвальный отзывъ Главнаго Земледѣлія и Землеустройства, 5) Императорскаго Русскаго О-ва Акклиматизаціи животныхъ и растеній и 6) привиллегію на усовершенствованную упаковку угля въ пакетахъ. Видя это, какъ одно изъ высшихъ проявленій означенной продажи древеснаго угля, стремится оказывать поддержку всему, что способствуетъ росту и широкому распространенію въ области угольной промышленности и, наоборотъ, цѣль — бороться со всѣми явленіями, враждебными свободному развитію вышеупомянутой продажи угля. Москва, 1-я Мѣщанская, д. 92. Телеф. 190-45.

А. А. Пылининъ.

Пылининъ—Александръ Арсеньевичъ, владѣлецъ шоколаднаго и карамельнаго дѣла. Родился въ 1863-емъ году и образованіе получилъ въ сельской школѣ. Въ 1897-омъ году А. А. основалъ свое дѣло, которое въ данное время, благодаря рѣдкому трудолюбію и энергіи владѣльца, заслужило много высшихъ наградъ, Grand Prix и пользуется лучшей репутаціей за отличное качество всегда свѣжаго товара среди многочисленныхъ потребителей. Самъ А. А., членъ Рос. пож. общества, общ. Крестовоздвиж. церкви и др. благотворительныхъ и просвѣтительныхъ учрежденій, стяжалъ всеобщее уваженіе за отзывчивость и доброе сердце. С.-Петербургъ, Лиговка, 166. Тел. 443-77.

А. К. Пачерскихъ.

Пачерскихъ—Александръ Константиновичъ, иркутскій купецъ. Родился въ 1862 г. въ г. Иркутскѣ и образованіе получилъ въ Иркутской гимназіи. Фирма основана отцомъ А. К.—Константиномъ Михайловичемъ въ пятидесятыхъ годахъ, въ незначительныхъ размѣрахъ, но благодаря энергіи А. К. стала постепенно расширяться и въ настоящее время оборотъ фирмы достигаетъ до 250.000 руб. въ годъ. Фирма производитъ торговлю мясомъ и отчасти скотомъ. По окончаніи образованія А. К. съ братомъ Степаномъ Константиновичемъ принялъ участіе въ дѣлахъ отца, а по смерти его, послѣдовавшей 13 августа 1888 года, продолжаетъ дѣло, являясь владѣльцемъ старѣйшей фирмы въ г. Иркутскѣ. Скончавшійся К. М. имѣлъ золотую медаль за постройку церкви. Степанъ Константиновичъ Пачерскихъ родился въ 1863 г. въ г. Иркутскѣ и образованіе получилъ въ Иркутской гимназіи. А. К. состоитъ членомъ вольно-пожарнаго о-ва, о-ва спасанія на водахъ, членомъ Дома Трудолюбія, членомъ о-ва слѣпыхъ; состоитъ попечителемъ церковно-приходской школы при церкви въ селѣ Котахъ, Иркутской губерніи, сооруженной на средства покойнаго Константина Михайловича; А. К. состоялъ: гласнымъ Городской Думы, ктиторомъ при Преображенской церкви, членомъ учетно-ссуднаго Комитета при Медвѣдниковскомъ банкѣ, попечителемъ 1-й женской гимназіи, попечителемъ ремеслено-воспитательнаго заведенія имени Трапезникова; кромѣ того А. К. принималъ ближайшее участіе въ различныхъ коммисіяхъ Городской Думы, принимаетъ широкое участіе въ дѣлахъ общественной и частной благотворительности. За усердно-отличную службу на поприщѣ церковнаго строительства А. К. Высочайше пожалованъ золотой медалью на Аннинской лентѣ, серебряной медалью въ память коронованія Императора Александра III. А. К. было преподано благословеніе Святѣйшаго Сѵнода. Адресъ: Иркутскъ, Шелашниковская ул., с. д. 4.

В. И. Баюшкинъ.

Баюшкинъ—Василій Ивановичъ, владѣлецъ кондитерской фабрики. Родился въ 1880-омъ году въ Московской губерніи и, помимо домашняго, получилъ образованіе въ 2-хъ классномъ церковно-приходскомъ училищѣ. Въ 1905-омъ году Василій Ивановичъ основалъ свое дѣло, которое нынѣ, благодаря исключительному трудолюбію энергичнаго владѣльца, пользуется прекрасной репутаціей среди покупателей и имѣетъ крупный годовой оборотъ. Москва, 1-я Рогожская ул., д. 26, кв. 1. Тел. 113-62.

Н. В. Денисовъ.

Денисовъ—Николай Васильевичъ, владѣлецъ кондитерскаго производства. Родился въ 1880 году и образованіе получилъ домашнее. Дѣло свое отлично изучилъ на службѣ мастеромъ въ кондитерскихъ фирмахъ и послѣ добросовѣстныхъ приготовленій открылъ свое дѣло въ 1905 году. Благодаря трудамъ самого Н. В. и его супруги, дѣло прогрессируетъ, заслуживъ среди многочисленныхъ покупателей лучшую репутацію. Н. В. щедрый благотворитель и негласно много жертвуетъ на добрыя дѣла. Москва, 3-я Мѣщанская, домъ 11. Телефонъ 271-68.

А. Д. Титовъ.

Титовъ—Александръ Дмитріевичъ, владѣлецъ старинной московской булочной, кондитерской и пекарни. Родился въ 1888 году въ городѣ Москвѣ и образованіе получилъ въ городскомъ училищѣ. Въ 1912 году А. Д. сталъ во главѣ дѣла, существующаго уже около 40 лѣтъ и, несмотря на короткій промежутокъ времени, сумѣлъ пойти навстрѣчу публикѣ и, трудясь съ женой Евдокіей Ивановной, добиться большой популярности среди покупателей. Дѣло имѣетъ солидный оборотъ. Москва, уг. Крымской набережной и Чудовской улицы, домъ Харламова 34. Тел. 189-09.

К. Д. Афанасьева.

К. Д. Афанасьева.

А. Ѳ. Афанасьевъ.

Афанасьева—Клавдія Дмитріевна, мѣщанка города Гороховца. Родилась въ Москвѣ въ 1873 году. Образованіе получила домашнее. Торговля колоніальными товарами основана супругомъ ея, Федоромъ Васильевичемъ, въ 1893 году. Въ настоящее же время руководительницей и владѣлицей является лично Клавдія Дмитріевна. Благодаря личному участію и добросовѣстному отношенію къ покупателямъ, дѣло развивается. Товаръ имѣется всегда свѣжаго качества. Въ дѣлѣ помогаетъ сынъ владѣлицы, Александръ Федоровичъ, 20 л. Москва, Швивая Горка, д. 21.

И. П. Колоколинъ.

Колоколинъ—Иванъ Парменовичъ, владѣлецъ булочной. Родился въ 1842 г. въ Москвѣ. Образованіе получилъ домашнее. Булочная основана покойнымъ отцомъ П. В. въ 1825 г. Дѣло старинное и пользуется въ Тулѣ большой извѣстностью. И. П. состоитъ членомъ Краснаго Креста, дѣйств. членомъ бѣгового о-ва, почетн. членомъ о-ва хоругвеносцевъ. За свою плодотворную дѣятельность имѣетъ золотую медаль на Аннинской лентѣ.

С. М. Сусловъ.

Сусловъ—Сергѣй Михайловичъ, владѣлецъ хлѣбопекарни и колоніальной торговли. Родился въ 1885-омъ году въ г. Нижнемъ-Новгородѣ и образованіе получилъ въ сельской школѣ. Дѣло было основано въ 1883-емъ году въ г. Нижнемъ-Новгородѣ Степаномъ Алексѣевичемъ (дѣдомъ), и отъ него перешло къ внуку—С. М., благодаря опытности котораго фирма стала расширяться и въ данное время является одной изъ популярныхъ среди однородныхъ дѣлъ. С. М.—членъ о-ва потребителей села Хотунъ. Москва, Большая Черкизовская улица (Черкизово), домъ Грачевой.

Г. М. Киселевъ.

Киселевъ—Григорій Михайловичъ, владѣлецъ колоніально-бакалейной и мясной торговли. Родился въ 1887-омъ году и образованіе получилъ въ городскомъ училищѣ. Въ 1912-омъ году Г. М. основалъ свое дѣло, которое въ данное время, благодаря рѣдкой энергіи трудолюбиваго владѣльца пользуется прекрасной репутаціей среди потребителей и имѣетъ солидный годовой оборотъ. Москва, Швивая Горка, д. 19. Телефонъ 191-74.

А. И. Андреевъ.

Андреевъ—Алексѣй Иларіоновичъ, крестьянинъ Рязанской губ. и уѣзда. Родился въ 1888 г. въ с. Митинѣ. Образованіе получилъ домашнее. А. И. владѣетъ двумя предпріятіями: 1) кондитерская, бакалейная и табачная торговля, находящаяся по Лаврентьевской ул., въ д. 9. Существуетъ 3 года. 2) Торговля бакалейными, колоніальными и мяснымъ товарами, за Семеновской заст., Благуша, Николаевская ул., д. Полякова. Тел. 46. Благуша. Основана въ 1912 г. Владѣетъ и руководитъ обоими предпріятіями лично Алексѣй Иларіоновичъ. Благодаря знанію и высокому качеству товара, дѣло А. И. съ каждымъ годомъ увеличивается и пользуется большимъ вниманіемъ среди многочисленныхъ потребителей.

Г. Е. Александровъ.

Александровъ—Григорій Егоровичъ, крестьян. Тульской губ., Одоевскаго у., Скоморошинской волости, села Никольскія Выселки. Родился въ 1870 году. Образованіе получилъ въ уѣздномъ училищѣ, послѣ чего служилъ по торговому дѣлу. Запасшись опытомъ и знаніями, Г. Е. въ 1908 году открылъ колоніально-бакалейную торговлю, которая съ каждымъ годомъ все болѣе и болѣе развивается, благодаря личному участію и добросовѣстному отношенію къ покупателямъ. Товаръ всегда имѣется хорошаго качества и въ большомъ выборѣ. Москва, Большіе Каменщики, д. Игнатьева 21.

А. Е. Макаровъ.

Макаровъ—Алексѣй Егоровичъ, владѣлецъ колоніально-бакалейной и мясной торговли. Родился въ 1875-омъ году и образованіе получилъ въ сельской школѣ. Въ 1900-омъ году А. Е. основалъ свое дѣло, которое въ данное время, благодаря знаніямъ и трудамъ владѣльца, развивается и имѣетъ крупный оборотъ. Среди покупателей, благодаря большому выбору свѣжаго товара, дѣло пользуется лучшей репутаціей. Москва, Благуша, Николаевская ул., д. Жуковскаго. Тел. 24-84.

И. Л. Сергѣевъ.

Сергѣевъ—Иванъ Лаврентьевичъ, владѣлецъ торговли колоніально-бакалейными товарами. Родился въ с. Бочивинѣ въ 1874 году и образованіе получилъ въ сельской школѣ. Въ 1897 году И. Л. открылъ свое дѣло, которое въ данное время, благодаря знанію и практикѣ владѣльца, а также большому выбору товара высокаго качества, расширяется и имѣетъ крупные годовые обороты. Среди покупателей фирма и ея владѣлецъ пользуются большой популярностью. И. Л.—членъ Благушинскаго о-ва благоустройства. Г. Москва, Благуша, Алексѣевск. ул., соб. домъ.

М. Ф. Кувшиновъ.

Кувшиновъ—Маркелъ Феоктистовичъ, владѣлецъ колоніально-бакалейной, мясной и рыбной торговли. Родился въ 1860-мъ году и образованіе получилъ въ сельской школѣ. Въ 1900-мъ году М. Ф. основалъ свое дѣло, которое нынѣ, благодаря образцовой постановкѣ, имѣетъ всегда большой выборъ лучшихъ товаровъ и пользуется популярностью среди покупателей. Въ дѣлѣ помогаетъ энергичная Матрена Степановна—супруга владѣльца. М. Ф.—членъ о-ва хоругвеносцевъ храма Христа Спасителя. Москва, Дорогомил. заст., Дорогомиловск. слоб., д. 15.

А. З. Князевъ.

Князевъ—Александръ Захаровичъ, владѣлецъ торговли колоніально-бакалейными и мясными товарами. Родился въ 1870-мъ году и образованіе получилъ домашнее. Въ 1884-мъ году А. З. открылъ свое дѣло, которое нынѣ, благодаря личному участію, знанію и добросовѣстному отношенію къ покупателямъ со стороны владѣльца, пользуется хорошей репутаціей и имѣетъ солидный годовой оборотъ. Москва, 5-я Тверская-Ямская, д. Смирнова.

В. С. Хайловъ.

Хайловъ—Василій Семеновичъ, владѣлецъ винно-колоніальной и мясной торговли. Родился въ 1878 году и образованіе получилъ въ сельской школѣ. Въ 1907 году В. С. основалъ свое дѣло, которое нынѣ, благодаря трудолюбію владѣльца, процвѣтаетъ и пользуется большой популярностью среди солидныхъ потребителей. В. С. состоитъ членомъ Благушинскаго о-ва благоустройства и мѣстнаго о-ва „Ясли“, и за отзывчивость и доброе сердце пользуется глубокимъ уваженіемъ среди всѣхъ окружающихъ. Москва, Благуша, Николаевская улица, д. Кулагина. Тел. 62. Благуша.

Ф. В. Герасимовъ.

Герасимовъ—Федоръ Васильевичъ, московскій мѣщанинъ, владѣлецъ крупнаго бакалейнаго дѣла. Родился въ 1888 году и образованіе получилъ въ городскомъ училищѣ. 60 лѣтъ тому назадъ дѣло было основано отцомъ Ф. В-ча и къ нему перешло въ 1895 году. Благодаря трудамъ, энергіи и знанію дѣла Ф. В., фирма быстро разростается и въ настоящее время, пользуясь лучшей репутаціей среди солидныхъ потребителей, имѣетъ крупный годовой оборотъ, получаемый отъ торговли въ 6-ти магазинахъ. Ф. В. состоитъ въ охранѣ Ихъ Величествъ и имѣетъ „за усердіе“ бронзовую медаль. Москва, Газетный пер., д. Щербинской 5. Тел. 5-17-77.

Ф. Д. Аршиновъ.

Аршиновъ—Федоръ Дмитріевичъ, владѣлецъ колоніально-бакалейной и винной торговли. Родился въ 1882 году и образованіе получилъ въ земской школѣ. Свое дѣло Ф. Д. основалъ въ 1912 году, которое въ данное время, благодаря большому выбору отличнаго товара, добросовѣстному отношенію къ покупателямъ и энергіи неутомимаго владѣльца, пользуется лучшей репутаціей и имѣетъ солидный оборотъ. Ф. Д. имѣетъ золотыя медали: 1912 г. за юбил. 1 м. зол. Москва, Новинскій бульваръ, 105а. Тел. д. 3-30-76.

М. И. Авдюнина.

М. И. Авдюнина.

Авдюнина—Марія Ивановна, мѣщанка гор. Можайска. Родилась въ 1875 году. Образованіе получила въ г. Смоленскѣ въ городскомъ училищѣ. Дѣло основано въ 1910 году. Владѣлица и руководительница бакалейной торговли. Въ дѣлѣ помогаетъ супругъ, Александръ Алексѣевичъ, родившійся въ г. Вязьмѣ въ 1875 году, который воспитывался у графини Уваровой. Благодаря знанію, личному участію и добросовѣстному отношенію къ покупателямъ,, дѣло развивается. Товаръ имѣется всегда свѣжій и въ большомъ выборѣ. Москва, Кожевники, Дербеновская ул., д. Котова 6.

А. А. Авдюнинъ.

А. И. Ухиновъ.

Ухиновъ—Александръ Ивановичъ, владѣлецъ колоніально-бакалейной торговли. Родился въ 1886-омъ году въ с. Погребищѣ и образованіе получилъ въ сельской школѣ. Въ 1912-омъ году А. И. основалъ свое дѣло, которое нынѣ, благодаря трудолюбію владѣльца, развивается и имѣетъ солидный оборотъ. Среди покупателей, за добросовѣстность и честность, А. И. пользуется симпатіей. Москва, Бутырки, Богородицк. ул., домъ 10.

А. М. Сорокинъ.

Сорокинъ—Александръ Михайловичъ, владѣлецъ колоніально-бакалейной, винной и мясной торговли. Родился въ Москвѣ въ 1889 году. Первоначальное образованіе получилъ въ городской школѣ. До 23-лѣтняго возраста помогалъ въ торговлѣ отцу, что дало возможность ему изучить торговое дѣло. Въ 1912 году А. М. основалъ свою торговлю, которая, благодаря личному труду, знанію дѣла, добросовѣстному отношенію къ покупателямъ и высокому качеству товара, имѣющагося въ большомъ выборѣ, все болѣе и болѣе развивается. Въ дѣлѣ помогаетъ Александру Михайловичу сестра его, Марія Михайловна, родившаяся въ Москвѣ въ 1896 году. Москва, Новослободская ул., д. Панина 50. Телефонъ 237-84.

А. В. Рѣшетниковъ.

Рѣшетниковъ—Александръ Васильевичъ, владѣлецъ торговли винами русскими и заграничными разныхъ заводовъ, мѣщанинъ г. Углича, Ярославск. губ. Родился въ 1882 г. въ г. Угличѣ. Образованіе получилъ въ г. Москвѣ въ городскомъ училищѣ. Въ 1894 году Александръ Васильевичъ основалъ настоящую фирму, обороты которой вначалѣ были очень незначительны, но благодаря знанію, личному участію въ дѣлѣ, добросовѣстному отношенію къ покупателямъ, дѣло стало развиваться и съ каждымъ годомъ обороты фирмы все болѣе и болѣе расширяются. А. В. принимаетъ участіе и въ общественной жизни; въ настоящее время онъ состоитъ членомъ о-ва вспомоществованія мѣщанамъ г. Углича. Москва, ресторанъ Сибирской гостиницы, Б. Златоустинскій пер.

Т. И. Ларина.

Ларина—Татьяна Ивановна, владѣлица торговли русскими и заграничными винами. Родилась въ 1875-мъ году и образованія не получила никакого. Въ 1890 году дѣло было основано Яковомъ Михайловичемъ Ларинымъ, по смерти коего перешло къ его супругѣ, Татьянѣ Ивановнѣ. Благодаря знанію, личному участію и добросовѣстному отношенію къ покупателямъ, дѣло развивается и имѣетъ крупные обороты. Въ дѣлѣ принимаютъ участіе Иванъ и Сергѣй Яковлевичи—сыновья г-жи Лариной, много приносящіе пользы крупной фирмѣ. Третій сынъ Т. И.—офицеръ, поручикъ Харбинскаго желѣзно-дорожнаго баталіона. Москва, Трубная площадь, д. Ечкина.

Е. А. Волнухинъ.

Волнухинъ—Егоръ Антоновичъ, владѣлецъ колбаснаго производства, членъ о-ва хоругвеносцевъ, членъ охраны Ихъ Величествъ. Родился въ 1864-омъ году и образованіе получилъ домашнее. Въ 1887 году Е. А. основалъ свое производство, которое въ данное время, благодаря исключительному трудолюбію владѣльца, развивается и имѣетъ солидный оборотъ. Ближайшимъ помощникомъ является родной сынъ—Александръ Егоровичъ Волнухинъ. За качество производства фирма удостоилась получить въ награду 2 медали—золотую и серебряную. Москва, Еремѣевск. пер., с. домъ 10. Телефонъ 2-16-77.

П. И. Ивановъ.

Ивановъ—Павелъ Ивановичъ, владѣлецъ сельдяной и рыбной торговли. Родился въ 1867 году въ Тверской губ. и образованіе получилъ домашнее. Фирма основана была въ скромныхъ размѣрахъ лично Пав. Ив. въ 1899 г.; нынѣ, благодаря энергіи, труду и плодотворной работѣ владѣльца, предпріятіе превратилось въ крупное дѣло, имѣющее солидные обороты. Ближайшимъ и неутомимымъ помощникомъ П. И. въ дѣлѣ является его родной сынъ Иванъ Павловичъ. Это родственное единодушіе и плодотворная дѣятельность отца при помощи сына и даютъ возможность фирмѣ прогрессировать. П. И. и И. П. очень уважаемы обществомъ и являются щедрыми благотворителями во многихъ благотворительныхъ учрежденіяхъ. П. И. состоитъ членомъ о-ва хоругв. Успенскаго собора и имѣетъ медали за охрану Ихъ Имп. Велич. Адресъ: г. Москва, 1-я Мѣщанская ул., д. 116. Т. 144-18.

В. Ф. Синскій.

Синскій—Войцѣхъ Францевичъ, владѣлецъ торговли колоніальными товарами. Родился въ 1864 году и образованіе получилъ домашнее. Въ 1911 году В. Ф. открылъ свое дѣло, которое въ данное время, благодаря трудолюбію владѣльца, пользуется лучшей репутаціей среди потребителей. Москва, за Проломной заставой, по Проломному проѣзду, соб. домъ.

Паровой мыловаренный заводъ Э. К. Неймана.

Паровой мыловаренный заводъ Э. К. Неймана въ Таганрогѣ. Фирма существуетъ съ 1876 г. Заводъ изготовляетъ мыло для стирки бѣлья, лучшаго качества.

И. Г. Сарбучевъ.

Сарбучевъ—Иванъ Георгіевичъ, владѣлецъ фирмы непромокаемыхъ больничнымъ компрессныхъ клеенокъ, членъ о-ва хоругвеносцевъ при Покровскомъ св. Василія Блаженнаго соборѣ и домовладѣлецъ. Родился въ 1866-омъ году и образованіе получилъ въ сельской женской школѣ. Въ 1902-омъ году И. Г. открылъ свое вышеупомянутое дѣло, которое въ данное время, благодаря опытности, трудолюбію и энергіи неутомимаго владѣльца, пользуется лучшей репутаціей среди покупателей и не уступаетъ качествомъ лучшему заграничному товару. И. Г.—отзывчивый человѣкъ и состоитъ щедрымъ членомъ нѣсколькихъ благотворительныхъ обществъ. Москва, Благуша, Петровская ул., с. д. 6. Тел. 38. (Благуша).

Н. И. Ѳедосѣевъ.

Ѳедосѣевъ—Николай Ивановичъ, владѣлецъ двухъ парикмахерскихъ. Родился въ 1868 г. въ г. Воронежѣ. Образованіе получилъ въ уѣздномъ училищѣ, по окончаніи котораго былъ ученикомъ у парикмахера. Въ 1900 году основалъ свое собственное дѣло, которое благодаря личному участію, добросовѣстному отношенію и знанію дѣла, опыту и уваженію къ посѣтителямъ, съ каждымъ годомъ расширяется. Въ настоящее время Н. И. владѣетъ двумя магазинами, изъ которыхъ первый находится на Неглинномъ проѣздѣ, д. 17, т. 144-33, второй на Таганкѣ, д. 5, т. 127-89, въ г. Москвѣ. За волосяныя издѣлія Н. И. имѣетъ двѣ медали и почетный крестъ.

Т. А. Селявина.

Селявина—Татьяна Алексѣевна, владѣлица колоніально-бакалейной, овощной и мясной торговли. Родилась въ Тульской губерніи въ 1869-омъ году и образованіе получила домашнее. Въ 1904-омъ году Т. А. лично основала свое дѣло, которое въ настоящее время, благодаря личному труду владѣлицы и высокому качеству товара, увеличивается и имѣетъ крупный годовой оборотъ. Среди покупателей торговля Т. А. пользуется большой популярностью. Москва, Покровск. заст., Нижегор. ул., домъ 80 (Ильинскаго).

П. Е. Калачевъ.

Калачевъ — Петръ Егоровичъ, потомственный почетный гражданинъ, владѣлецъ гостиницы, ресторана и рейсковыхъ погребовъ съ фруктовыми и колоніальными отдѣлами въ г. Сестрорѣцкѣ. Родился въ 1851 году. Образованіе получилъ домашнее. Въ 1875 году послѣ смерти тестя Петръ Егоровичъ сталъ владѣльцемъ дѣла и, благодаря личному участію и добросовѣстному отношенію, обороты предпріятія съ каждымъ годомъ расширяются. Въ настоящее время гостиница и ресторанъ при ней вполнѣ удовлетворяютъ требованіямъ какъ мѣстной, такъ и пріѣзжей публики; номера чистые, обставлены хорошо, свѣтлые и сухіе. Петръ Егоровичъ принимаетъ живое участіе въ общественной и благотворительной жизни. Въ настоящее время онъ состоитъ предсѣдателемъ О-ва Взаимнаго Кредита, членомъ Уѣзднаго Податного присутствія, членомъ Правленія Сестрорѣцкаго пожарнаго общества, членомъ учредителемъ Сестрорѣцкой Народной Читальни, казначеемъ Коммерческихъ училищъ въ Сестрорѣцкѣ, а также членомъ другихъ благотворительныхъ учрежденій. Адресъ: Сестрорѣцкъ, Петербургской губерніи.

В. В. Бардскій.

Бардскій—Вячеславъ Владимировичъ, потомственный дворянинъ Самарской губерніи. Родился въ 1877 году. По окончаніи Самарской гимназіи началъ службу въ Самарской контрольной палатѣ. Прослуживъ 3 года, В. В., оставивъ службу, въ 1897 году переѣхалъ въ г. Челябинскъ, посвятивъ себя сельскому хозяйству и гдѣ имъ были построены первыя, вполнѣ оборудованныя по послѣднимъ требованіямъ гигіены и техники, бани. В. В. состоитъ членомъ общества попеченія о начальномъ образованіи; состоялъ членомъ комитета по оказанію помощи голодающимъ въ 1911—12 году, и много жертвуетъ на общественную благотворительность. Адресъ: Челябинскъ, Ильинская ул., соб. д.

В. М. Михайловъ.

Михайловъ—Василій Мироновичъ, директоръ-распорядитель Торговаго Дома „Европа“, владѣющаго гостиницей и рестораномъ „Баръ“, происходитъ изъ крестьянъ, получилъ образованіе въ сельской школѣ. Во главѣ Т/Д. сталъ въ 1908 году, и, благодаря неутомимому труду, личному наблюденію и знанію дѣла, настолько поправилъ дѣло, пошатнувшееся у бывшаго владѣльца, что гостиница „Европа“ и ресторанъ 1 разряда „Баръ“ стали излюбленными и популярными среди публики какъ столичной, такъ и провинціальной. Гостиница насчитываетъ 100 номеровъ, оборудованныхъ по послѣднему слову техники и комфорта, цѣны же очень умѣренны. Оборотъ дома теперь 1.000.000 р. Ресторанъ славится дешевизной и прекрасно изготовленными кушаньями, а также „баровскимъ“ бархатнымъ пивомъ. В. М. пользуется глубокимъ уваженіемъ служащихъ. В. М. состоитъ дѣйствительнымъ членомъ Императорскаго Русскаго Музыкальнаго общества, членомъ общества о безпризорныхъ дѣтяхъ въ Москвѣ. Адресъ: Москва, Неглин. пр., противъ Малаго театра. Тел. 20-78, 129-34, 215-22, 262-37, 508-69.

В. К. Андреевъ.

Андреевъ—Василій Константиновичъ, петербургскій купецъ, владѣлецъ прекрасно оборудованнаго ресторана, членъ О-ва подачи врачебной помощи въ СПБ., членъ О-ва „Ясли“ и Дома Трудолюбія. Родился въ 1877 году и образованіе получилъ въ С.-Петербургскомъ училищѣ св. Анны. В. К. говоритъ на нѣмецкомъ и французскомъ языкахъ и съ увлеченіемъ занимался въ свое время сельскимъ хозяйствомъ. Принадлежитъ къ одной изъ самыхъ старыхъ купеческихъ фамилій. Фамилія Андреевыхъ состоитъ въ купечествѣ съ 1852 г. Въ настоящее время открываетъ первоклассную гостиницу „Старый Дворъ“ въ городѣ Костромѣ. С.-Петербургъ, Лиговская, 100. Телефонъ 136-81.

Н. Н. Чечуринъ.

Чечуринъ — Николай Николаевичъ, владѣлецъ мыльной и мучной торговли. Родился въ 1863 году въ г. Рыбинскѣ и образованіе получилъ въ Московскомъ городскомъ училищѣ. Свое дѣло Н. Н. основалъ въ 1880 году и, благодаря его трудамъ и энергіи, основанное предпріятіе стало развиваться и въ данное время имѣетъ солидный оборотъ. Москва, Рогожская, д. церкви св. Сергія. Телефонъ 112-21.

И. В. Ивановъ.

Ивановъ — Иванъ Васильевичъ, ефрейторъ пограничной стражи, владѣлецъ гостиницы. Родился въ 1882 году въ г. Тулѣ и образованіе получилъ домашнее. Въ 1908 году И. В. открылъ вышеупомянутое дѣло, которое, благодаря энергіи владѣльца, развивается, заслуживъ симпатіи въ обществѣ и среди пріѣзжающихъ. Г. Тула, Уголъ Арсенальной и Демидовской ул., с. д.

Т. К. Безнощенко.

Безнощенко — Трофимъ Константиновичъ, совладѣлецъ пивоваренаго завода. Родился въ бѣдной крестьянской семьѣ области Войска Донского и образованіе получилъ въ сельской школѣ. До военной службы Трофимъ Константиновичъ занимался рыболовствомъ и хлѣбопашествомъ, а послѣ отбытія воинской повинности поступилъ служащимъ въ контору пивоваренаго завода на Кавказѣ. Въ 1911 году, совмѣстно съ гг. Челидзе и Зубаревымъ, Т. К. сталъ владѣльцемъ пивоваренаго завода, который въ данное время, благодаря энергіи и трудолюбію Т. К., пользуется популярностью среди покупателей и имѣетъ крупный годовой оборотъ. Заводъ имѣетъ 70 чел. рабочихъ, вырабатываетъ 140.000 вед. пива въ годъ и оборудованъ по послѣднему слову техники дѣла. Ростовъ-на-Дону, Темерникъ.

А. Ф. Милославскій.

Милославскій — Александръ Флегонтовичъ, депутатъ мѣщанскаго о-ва, владѣлецъ гостиницы „Москва“. Будучи очень опытнымъ, знающимъ и добросовѣстнымъ человѣкомъ, сумѣлъ поставить свое дѣло на должную высоту, и его гостиница въ данное время пользуется заслуженнымъ довѣріемъ и извѣстностью какъ среди живущихъ, такъ и пріѣзжающихъ. Самъ А. Ф., благодаря своему доброму сердцу и отзывчивому характеру, пользуется лучшей репутаціей среди всѣхъ окружающихъ. Благовѣщенская слобода, противъ Плашкоутнаго моста, гост. „Москва“.

И. А. Тихомировъ.

Тихомировъ—Иванъ Александровичъ, спб. купецъ 2-й гильдіи. Родился въ 1851 году и образованіе получилъ домашнее. 12-тилѣтнимъ мальчикомъ И. А. поступилъ въ торговое дѣло и, прослуживъ 12 лѣтъ, вступилъ въ артель. Въ артели И. А. прослужилъ 35 лѣтъ, послѣ чего открылъ ресторанъ и гостиницу. Благодаря своимъ трудамъ, И. А получаетъ за выслугу лѣтъ въ артели пенсію, и, стоя во главѣ дѣла, успѣшно руководитъ таковымъ. И. А.—членъ О-ва Взаимнаго Кредита Апраксина двора, а также церковный староста въ мѣст. Каукъ-Ярви, Финляндія. Владѣетъ тамъ же имѣніемъ. Среди всѣхъ, знающихъ его, И. А. пользуется глубокимъ уваженіемъ за трудолюбивый характеръ. С.-Петербургъ: 1) Гончарная, 4; 2) Кронверкскій проѣздъ, д. 41.

М. П. Царевъ.

Царевъ—Михалъ Прокофьевичъ. Въ настоящее время директоръ театра и сада „Аквариумъ“ и владѣлецъ ресторана „Аполло“. Съ 1891 г. началъ службу поваромъ въ Славянскомъ базарѣ и въ теченіе 10 лѣтъ прошелъ всѣ стадіи ресторанной службы; въ 1902 году поступилъ на военную службу, по окончаніи которой, выдержавъ экзаменъ на военнаго чиновника и выйдя въ запасъ, поступилъ смотрителемъ въ Грузинскій Народный Домъ, откуда перешелъ на службу распорядителемъ въ садъ и театръ „Аквариумъ“, гдѣ въ настоящее время состоитъ директоромъ.

И. В. Васильевъ.

Васильевъ—Иванъ Васильевичъ, владѣлецъ популярнаго ресторана, членъ о-ва трактировладѣльцевъ г. Москвы. Родился въ 1860 г. и образованіе получилъ домашнее. Дѣло основано было въ 1894 году лично И. В., благодаря трудамъ и энергіи коего пользуется завидной репутаціей среди многочисленныхъ покупателей. Самъ И. В. пользуется глубокимъ уваженіемъ всѣхъ окружающихъ за доброе сердце и отзывчивость. Москва. Дорогомилово, Н. Брянская ул., д. 8. Тел. 125-33.

И. В. Антиповъ.

Антиповъ—Иванъ Васильевичъ, владѣлецъ трактира 3-го разряда домовладѣлецъ, членъ Правленія о-ва арендаторовъ. Родился въ 1870 г. въ дер. Рѣдкино (Моск. губ.) и образованіе получилъ домашнее. Благодаря трудолюбію и энергіи, И. В. пользуется всюду большимъ уваженіемъ за справедливый характеръ. Моск. губ., село Владычино (Москов. уѣзда, 1 ст., соб. д.)

С. А. Осиповъ.

Осиповъ—Степанъ Андреевичъ, владѣлецъ трактирнаго заведенія. Родился въ 1870 году и образованіе получилъ домашнее. Въ 1912 г. С. А. основалъ свое вышеупомянутое дѣло, которое въ данное время, благодаря рѣдкому трудолюбію и энергіи опытнаго владѣльца, пользуется отличной репутаціей среди кліентовъ и имѣетъ крупный оборотъ. С. А.—членъ добровольной охраны. Москва. Черкизово, Бол. Черкизовская ул., домъ 105. Тел. 55 (Черкизово).

Ф. И. Тюкаевъ.

Тюкаевъ—Ѳедоръ Ивановичъ, владѣлецъ торговли кормовыми продуктами и трактира безъ крѣпкихъ напитковъ. Родился въ 1872 году въ Ярославской губерніи и образованіе получилъ въ земской школѣ. 10 лѣтъ отъ роду Ѳ. И. былъ опредѣленъ мальчикомъ въ трактиръ, былъ затѣмъ торговцемъ „въ разносъ“ сперва жареныхъ пирожковъ, затѣмъ галантерейнаго товара, послѣ чего въ 1896 году открылъ свое дѣло. Благодаря энергіи и труду Ѳ. И., дѣло развивается. Состоя членомъ О-ва устройства въ с. Всѣхсвятскомъ ср. уч. заведенія, Ѳ. И. очень уважаемъ всѣми за трудолюбивый характеръ. Москва, с. Всѣхсвятское, Петерб. шоссе, с. домъ.

В. А. Воробьевъ.

Воробьевъ—Василій Аверьяновичъ, владѣлецъ трактира и чайной лавки, старшій унтеръ-офицеръ запаса, членъ о-ва хоругвеносцевъ Чудова монастыря. Родился въ 1873 году и образованіе получилъ въ сельской школѣ. Свое дѣло В. А. открылъ въ 1901 году. Благодаря энергіи трудолюбиваго владѣльца, трактиръ имѣетъ крупные обороты и пользуется симпатіей среди публики. В. А. имѣетъ знакъ за „отличную стрѣльбу“ и медаль за охрану Ихъ Величествъ. Москва, Балчугъ, Лобковскій пер., домъ Назарова. Тел. 283-46.

С. И. Климовъ.

Климовъ—Иванъ Семеновичъ, владѣлецъ трактира III разряда. Родился въ 1871 году и образованіе получилъ въ народномъ училищѣ. Въ 1907 г. И. С. открылъ свое дѣло, которое нынѣ, благодаря трудолюбію и энергіи владѣльца, развивается и имѣетъ солидные обороты. Среди всѣхъ окружающихъ самъ И. С. и его дѣло пользуются симпатіями за доброкачественные продукты и недорогую плату на нихъ. С.-Петербургъ. Проспектъ с. Александровскаго, домъ 27.

П. И. Сусловъ.

Сусловъ — Петръ Ильичъ, владѣлецъ трактира и овощной торговли. Родился въ г. Москвѣ въ 1861 году и образованіе получилъ домашнее. Въ 1896 году П. И. основалъ свое дѣло, которое, благодаря рѣдкому трудолюбію и энергіи владѣльца и его семьи, пользуется нынѣ славой и имѣетъ крупный доходъ. П. И. — членъ Кутузовскаго отдѣленія союза русскаго народа, а также состоитъ въ добровольной охранѣ. Среди всѣхъ окружающихъ П. И. очень уважаемъ за честность и отзывчивость. Адресъ: Москва, Александр. жел. дорога, платф. Фили, дер. Фили, с. домъ

П. Л. Анохинъ.

Анохинъ — Петръ Львовичъ, владѣлецъ трактирнаго заведенія. Родился въ 1866 году въ с. Раменскомъ, Рязанской губ., образованіе получилъ домашнее. Въ 1909 году Петръ Львовичъ открылъ трактиръ 3 разряда съ крѣпкими напитками и поставилъ въ немъ заводной оркестріонъ. Подъ умѣлымъ руководствомъ хозяина дѣло стало развиваться, и въ настоящее время трактиръ П. Л. пріобрѣлъ большую любовь и симпатію среди многочисленной публики. Село Александровское, 49 почт. отдѣленіе, домъ 43.

Н. И. Захаровъ.

Захаровъ — Никита Ивановичъ, арендаторъ трактирнаго заведенія безъ крѣпкихъ напитковъ. Родился въ 1868 г. въ дер. Мавриной, Рязанской губ., и образованіе получилъ въ народномъ училищѣ. Въ 1910 году Н. И. снялъ въ аренду трактирное заведеніе безъ крѣпкихъ напитковъ. Дѣло въ умѣлыхъ рукахъ Н. И. стало быстро развиваться и, идя навстрѣчу требованіямъ публики, Н. И. открылъ при трактирѣ 2 билліарда и столовую. Радушный пріемъ посѣтителей и неутомимая дѣятельность хозяина привлекли симпатіи публики, и трактиръ Н. И. пользуется вполнѣ заслуженной популярностью. Гор. Подольскъ, Московской губ., Б. Бронницкая, д. Лопутиной.

Ф. Д. Кирилловъ.

Кирилловъ — Федоръ Дмитріевичъ, владѣлецъ хлѣбопекарни. Родился въ 1846 году въ Московской губ. и образованіе получилъ домашнее. Въ 1882 году Федоръ Дмитріевичъ въ гор. Москвѣ основалъ вышеупомянутую хлѣбопекарню въ самыхъ скромныхъ размѣрахъ. Однако, благодаря рѣдкой энергіи, знанію дѣла и исключительному трудолюбію опытнаго владѣльца, основанная имъ образцовая хлѣбопекарня расширяется, и, заслуживъ добросовѣстнымъ отношеніемъ уваженіе и симпатіи потребителей, ежегодно увеличиваетъ прибыль Федору Дмитріевичу. Въ дѣлѣ помогаетъ сынъ, Иванъ Федоровичъ, очень дѣльный и трудолюбивый, который родился въ 1883 г. Федоръ Дмитріевичъ состоялъ въ добровольной охранѣ Ихъ Императорскихъ Величествъ. Москва. Зацѣпская пл., с. домъ, 14.

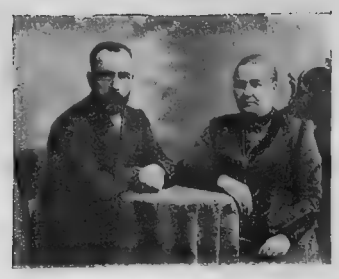

Л. Г. Маркинъ.

Маркинъ—Лаврентій Гавриловичъ, владѣлецъ винно-колоніальнаго магазина. Съ 15 лѣтъ Л. Г. былъ уже служащимъ въ одной изъ торговыхъ лавокъ, гдѣ и прослужилъ 11 лѣтъ. Въ 1894 году Л. Г. женился на мѣщанской дѣвицѣ Александрѣ Филипповнѣ Зайцевой, а въ 1895 году открылъ на скопленныя деньги (200 руб.) маленькую торговлю. Благодаря энергіи и трудолюбію Л. Г. и его жены Александры Филипповны, торговля развилась, принося владѣльцу ежегодно приличный доходъ отъ сбыта товара, благодаря чему и производятся прекрасные годовые обороты. Л. Г.—владѣлецъ 3 домовъ, изъ которыхъ 1 кирпичный (ст. 25.000 руб.) и два деревянные съ усадебными постройками (ст. 7000 руб.). Среди всѣхъ знающихъ ихъ, Л. Г. и Александра Филипповна пользуются большимъ уваженіемъ за простое гостепріимство каждаго безразлично и добросовѣстное отношеніе къ покупателямъ. Пос. Мелекессъ (Самарской губерніи), уг. Щепной и Горной ул., с. домъ. Телефонъ 52.

И. В. Бочкинъ.

Бочкинъ—Иванъ Васильевичъ, владѣлецъ колоніальной торговли. Родился въ дер. Вороново въ 1871 году и образованіе получилъ домашнее. Въ 1907 г. И. В. основалъ вышеупомянутое дѣло, которое, благодаря личному участію, многолѣтней практикѣ, знанію дѣла и добросовѣстному отношенію къ покупателямъ И. В. и его супруги Маріи Павловны, развивается. На складѣ всегда имѣется въ большомъ выборѣ свѣжій товаръ. И. В. имѣетъ пять человѣкъ дѣтей, и какъ хорошій отецъ, пользуется всюду рѣдкимъ уваженіемъ. Москва, Ярослав. шоссе, д. 12 (Арбатскаго).

П. С. Рожковъ.

Рожковъ—Поликарпъ Семеновичъ, владѣлецъ булочной и колоніально-бакалейной торговли. Родился въ 1867 году въ Калужской губ. и образованіе получилъ въ сельской школѣ. Въ 1893 году П. С. основалъ свое вышеупомянутое дѣло (послѣ 5-ти лѣтней службы), которое, благодаря многолѣтней практикѣ, личному труду, знанію дѣла, а также добросовѣстному отношенію къ покупателямъ владѣльца, развивается и имѣетъ солидный оборотъ. На складѣ всегда имѣется свѣжій товаръ въ большомъ выборѣ. Въ дѣлѣ помогаетъ супруга-П. С., Дарья Ивановна. П. С. состоялъ въ охранѣ Ихъ Величествъ и имѣетъ за это медаль. Москва, Б. Устинскій пер., д. 12 (Войникова), Б. Вокзальный пер., д. Семеновой.

Г. Н. Сорокинъ.

Сорокинъ—Григорій Николаевичъ, владѣлецъ торговли колоніально-бакалейными товарами. Родился въ 1848 году въ Московской губерніи и образованіе получилъ домашнее. Въ 1876 году Г. Н. основалъ свое дѣло, которое, благодаря многолѣтней практикѣ владѣльца и большому выбору хорошаго товара, развивается и имѣетъ солидный оборотъ. Г. Н. за время существованія фирмы далъ возможность открыть свои дѣла родственникамъ, знакомымъ и служащимъ по этой же отрасли. Состоя членомъ I-го Лефортовскаго участковаго Попечительства о бѣдныхъ и т. д., Г. Н. заслужилъ всеобщее уваженіе своимъ трудолюбіемъ и хорошимъ характеромъ. Москва, Покровскій мостъ, прот. Покровской общ., соб. домъ.

Н. К. Аксёновъ.

Аксеновъ — Никита Кузьмичъ, старшій унтеръ-офицеръ запаса, владѣлецъ булочной, кондитерской и пекарни, родился въ Калужской губ. въ 1863 г., образованіе же получилъ въ сельской школѣ Д. И. Филиппова. Отбывъ съ награжденіемъ унтеръ-офицерскимъ званіемъ военную службу, пройдя съ честью суровую школу арміи, Н. К. въ 1902 г., основательно подготовившись, открылъ свое дѣло, которое, благодаря неусыпнымъ заботамъ и рѣдкой энергіи, быстро разрослось и въ настоящее время имѣетъ 12 отдѣленій въ г. Москвѣ, а также собственную пекарню. Фирма, участвуя на выставкахъ—въ Парижѣ, на Международной, въ Берлинѣ и т. д., имѣетъ за отличное производство большой крестъ Grand prix и нѣсколько золотыхъ медалей. Н. К. кромѣ медалей за фирму заслужилъ своей службой коронаціонную серебреную медаль на Андреевской лентѣ. Гл. отдѣленіе: Москва, уг. Токмак. и Денисовск. пер., д. 19. Тел. 170-95.

Ф. А. Аксентьевъ.

Аксентьевъ — Филимонъ Авксентьевичъ, владѣлецъ булочной и кондитерской, родился въ 1855 году, образованіе получилъ въ арміи, отбывая воинскую повинность. Въ 1878 году открылъ свое дѣло и, благодаря своему личному труду и непреодолимой энергіи, увеличилъ годовые обороты фирмы, и, расширяя ежегодно дѣла, пользуется среди потребителей лучшей репутаціей. Не ограничиваясь коммерческой дѣятельностью, Ф. А. много жертвуетъ на различнаго рода благотворительныя цѣли. Адресъ: Москва, Грохольскій пер., д. 5. Тел. 521-61.

Т. И. Алихановъ.

Алихановъ — Тимофей Ивановичъ, владѣлецъ булочной, основанной въ 1889 году. Т. И. родился въ небогатой крестьянской семьѣ въ Калужской губ. 9-ти лѣтъ прибылъ онъ въ Москву и поступилъ въ булочную, гдѣ прослужилъ 3 года. Начавъ работать самостоятельно, Т. И. обратилъ на себя вниманіе за добросовѣстное исполненіе товара. За коронаціи Государей Императоровъ Александра III и Николая II имѣетъ серебреныя медали.

И. С. Варѳоломеевъ.

Варѳоломеевъ — Иванъ Сергѣевичъ, московскій 2-й гильдіи купецъ, владѣлецъ хлѣбопекарни и булочнаго заведенія, состоящій въ охранѣ Ихъ Императорскихъ Величествъ, членъ (на Хлѣбной Биржѣ) Совѣта Комм. Уч. М. О. Р. К. Н. Родился въ г. Коломнѣ въ 1879 году, образованіе получилъ въ уѣздномъ училищѣ. Поступивъ въ мучное дѣло, велъ его около 30 лѣтъ, пока въ 1878 г. на Серпуховкѣ не основалъ своего хлѣбопекарнаго и булочнаго заведенія. Благодаря трудамъ и энергіи Ив. Серг., дѣло разростается, годовой оборотъ увеличивается, число покупателей прогрессируетъ, такъ что пришлось открыть 3 новыхъ отдѣленія. Фирма И. С. пользуется прекрасной репутаціей въ средѣ покупателей. Гл. магазинъ: Москва, Б. Серпуховка, домъ Какушкиной. Тел. 116-25.

И. Г. Маіоровъ.

Маіоровъ — Иванъ Григорьевичъ, владѣлецъ булочной и кондитерской, родился въ 1872 году и образованіе получилъ въ сельской школѣ. Въ 1904 году И. Г., добросовѣстно подготовившись, открылъ свое дѣло, которое, благодаря личному труду и знаніямъ, пользуется довѣріемъ многочисленныхъ потребителей. И. Г. состоитъ въ охранѣ Ихъ Императорскихъ Величествъ и „за усердіе“ имѣетъ серебреную медаль на Андреевской лентѣ. Адресъ: Москва, Садовники, 34.

П. Я. Прохоровъ.

Прохоровъ — Петръ Яковлевичъ и супруга его, Софья Ивановна, владѣльцы кондитерской, булочной и хлѣбопекарни. Родились: первый въ 1876 г. и вторая — въ 1885 году. Получили образованіе — первый въ сельскомъ училищѣ и вторая — дома. Основавъ въ 1910 г. свое дѣло, супруги энергичной работой и личнымъ наблюденіемъ за фирмой достигли прекрасныхъ результатовъ, заслуживъ похвалы публики и открывъ новыхъ 3 отдѣленія. П. Я. имѣетъ „за усердіе“ 2 медали и состоитъ въ охранѣ Ихъ Величествъ. Адресъ: Москва, Зацѣпскій Валъ, д. Семеновой. Телефонъ 283-07.

Е. М. Флуми.

Флуми — Елизавета Макаровна, владѣлица греческой кондитерской. Фирма основана въ 1870 г. и удостоена наградъ: 1 золотой медалью, 1 серебреной и бронзовой. Адресъ: Москва, Солянка, д. Бабурина, кв. 9. Тел. 117-72.

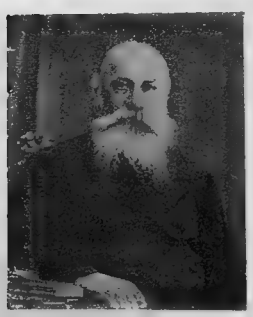

В. В. Щербаковъ.

Щербаковъ — Василій Васильевичъ, московскій купецъ, владѣлецъ фабрики конфетъ, пряниковъ и бакалейныхъ товаровъ. Родился въ 1870 г., образованіе получилъ въ московскомъ городскомъ училищѣ. Унаслѣдовавъ фирму, основанную дѣдомъ, С. Н., въ 1837 г., В. В. продолжаетъ съ успѣхомъ вести дѣла, заслуживъ лучшую репутацію среди многочисленныхъ покупателей, продолжая дѣло рукъ дѣда и отца. Адресъ: Москва, Чугунный мостъ. Тел. 58-27.

М. В. Голоульниковъ.

Голоульниковъ — Михаилъ Васильевичъ, владѣлецъ оптовой мучной торговли, существующей 50 лѣтъ. М. В. образованіе получилъ среднее. Состоитъ членомъ мѣстнаго участковаго попечительства о бѣдныхъ. Фирма производитъ поставку на войсковыя части, тюремное вѣдомство и другія казенныя и общественныя учрежденія. Адресъ фирмы: Москва, Александро-Невская улица, соб. домъ. Тел. 54-78.

Бр. П. и И. Ковалевы.

Ковалевы братья — Петръ и Иванъ Федоровичи, владѣльцы мучной и мѣшочной торговли. Родился Петръ Федоровичъ въ 1868 году, а Иванъ Федоровичъ въ 1877 г. Образованіе получили домашнее. Свою торговлю братья основали лично въ 1896 г.; благодаря труду и знанію дѣла, торговля изъ года въ годъ развивается и пріобрѣла солидный кругъ покупателей. Братья состоятъ членами Хлѣбной Биржи и Коммерческаго О-ва Взаимнаго Кредита въ Москвѣ. Адресъ: Москва, Гавриковъ пер., д. 34. Тел. 240-16.

А. П. Паршинъ.

Паршинъ — Александръ Петровичъ, родился въ 1865 г. и воспитывался въ Казанскомъ реальномъ училищѣ. Съ 1904 по 1911 г. состоялъ управляющимъ потребительнаго о-ва московскихъ благотворительныхъ учрежденій. Въ 1911 г. открылъ торговлю мучными и колоніальными товарами, обслуживая Баевскую, Екатерининскую и Набилковскую богадѣльни, народныя столовыя, многіе пріюты, больницы, а также учебныя заведенія и студенческія столовыя. Тел. 299-96 и 293-54.

В. П. Челышковъ.

Челышковъ — Василій Петровичъ, родился въ 1849 году, января 19-го дня въ Ярославской губ., Романово-Борисоглѣбскаго уѣзда, Андреевской волости, деревни Большое Лопатино, образованіе получилъ домашнее. Фирма основана лично В. П. въ 1905 году, ноября 1-го дня. Производитъ торговлю хлѣбнымъ товаромъ и извѣстными москворѣцкими огурцами. Ближайшимъ участникомъ является сынъ В. П. — Петръ Васильевичъ. В. П. состоялъ ктиторомъ при церкви Горихвостова прихода въ Москвѣ, состоялъ при охранѣ Его Императорскаго Величества Государя Императора Николая II, за что и получилъ серебреную медаль. Фирма находится: Москва, Москворѣцкая ул., д. 28. Телеф. 31-27. За доброкачественные извѣстные московскіе огурцы В. П. получилъ слѣдующія награды: малую золотую медаль и дипломъ на Московской сельско-хозяйственной выставкѣ въ 1910 году, большую золотую медаль и дипломъ на выставкѣ въ г. Каменскѣ, Терской обл., въ 1910 г.

Г. А. Афанасьевъ.

Афанасьевъ—Георгій Афанасьевичъ, родился въ 1834 году въ Ярославской губ. Съ 15 лѣтъ началъ служить по коммерческой части. Въ теченіе 17 лѣтъ служилъ въ булочной, былъ владѣльцемъ трактирныхъ заведеній и ресторана. Послѣ этого основалъ колоніальную, гастрономическую и винную торговлю въ 1882 году. Торговля помѣщается въ Москвѣ, въ Петровскомъ паркѣ, по Эльдорадовскому пер., соб. домъ.

М. И. Казиміровъ.

Казиміровъ—Михаилъ Ивановичъ, владѣлецъ колоніальной и мясной торговли, попечитель церковно-приходской школы села Денисова, строитель храма въ томъ же селѣ, кавалеръ медалей. Родился въ 1866 году и образованіе получилъ домашнее. Мальчикомъ еще началъ служить въ городѣ, а въ 1886 году открылъ свое дѣло, которое, благодаря честному и упорному труду М. И., быстро стало прогрессировать, заслуживъ среди многочисленныхъ потребителей большую популярность. Отъ Святѣйшаго Сунода М. И. имѣетъ въ знакъ благоволенія за постройку храма Священную Библію въ роскошномъ переплетѣ. М. И.—щедрый благотворитель. Адресъ: Москва, Грузины, Б. Кондратьевскій пер., соб. домъ.

М. Н. Козловъ.

Козловъ—Михаилъ Никоновичъ, владѣлецъ колоніальной, мучной и винной торговли, состоитъ въ охранѣ Ихъ Величествъ и кавалеръ медали въ память войны 1812 г., родился въ 1874 г. и образованіе получилъ въ сельской школѣ. Въ 1899 году основалъ свое дѣло и, благодаря личной энергіи и неутомимому труду, довелъ его до блестящаго состоянія, сумѣвъ заслужить симпатію потребителей. За отличное качество продуктовъ фирма имѣетъ нѣсколько медалей на выставкахъ въ гор. Ростовѣ н/Д. и въ гор. Москвѣ. Кромѣ того, М. Н. имѣетъ медаль за коронованіе Ихъ Величествъ. Адресъ: Москва, уг. Протопоповскаго и Астраханскаго пер., д. Лазарева Тел. 94-04.

М. А. Куликовъ.

Куликовъ—Матвѣй Алекс., московскій купецъ, владѣлецъ винно-колоніальной и мясной фирмы, членъ и казначей о-ва хоругвеносцевъ Храма Христа Спасителя и кавалеръ 3-хъ медалей, родился въ 1856 году въ г. Москвѣ, образованіе получилъ домашнее. Терпѣливо и добросовѣстно подготовившись, энергичный М. А. въ 1883 г. открылъ свою фирму и, благодаря неутомимой работѣ, довелъ дѣло до настоящаго отличнаго положенія, открывши еще пять новыхъ отдѣленій. Среди многочисленныхъ покупателей фирма пользуется прекрасной репутаціей, благодаря доброкачественности и дешевизнѣ товара. Главное отдѣленіе фирмы помѣщается вблизи вокзаловъ. Адресъ: Москва, Каланчевская, д. 6, Телефонъ 58-64.

Г. Д. Павлиди.

Павлиди—Георгій Дмитріевичъ, эллинскій подданный, родился въ 1872 году въ Трапезундѣ, въ Турціи, членъ правленія Греческаго благотворительнаго о-ва и Эфоръ греч. дѣв. Родоканак. училища. Въ Одессу переселился въ 1890 г. Г. Д. владѣетъ въ гор. Одессѣ оптовымъ складомъ бакалейныхъ и колоніальныхъ товаровъ и производитъ продажу во всей Россіи, Кавказу и Сибири. Кромѣ того, Г. Д. занимается экспортомъ русскихъ товаровъ въ Турцію и Грецію. Г. Д. состоитъ членомъ одесскаго о-ва фабрикантовъ и заводчиковъ.

Г. К. Панаіотъ.

Панаіотъ—Георгій Киріаковичъ, владѣлецъ винно-гастрономической торговли въ г. Кишиневѣ. Родился въ 1855 г., съ 15 лѣтъ началъ онъ знакомиться съ дѣломъ, занимаясь на бакалейномъ складѣ своего отца. Съ 20-лѣтняго возраста принялъ дѣло своего отца и со смерти матери сдѣлался его единоличнымъ владѣльцемъ. Г. К. состоитъ членомъ въ учетномъ комитетѣ Государственнаго банка и членомъ податного присутствія промысловаго налога. За свои заслуги на этомъ поприщѣ въ 1907 году Высочайше пожалованъ званіемъ личнаго почетнаго гражданина.

А. И. Подгорновъ.

Подгорновъ—Алексѣй Ивановичъ, владѣлецъ колоніальной торговли, происходитъ изъ крестьянъ Ярославской губерніи, родился въ 1878 г., получилъ образованіе въ сельской школѣ. Открывъ въ 1905 г. свое дѣло, благодаря труду, энергіи и знанію дѣла, такъ хорошо поставилъ его, что годовой оборотъ сталъ увеличиваться, а среди покупателей А. И. пріобрѣлъ прекрасную репутацію честнаго хозяина. А. И. состоитъ въ охранѣ Ихъ Величествъ и имѣетъ медаль и награду. Адресъ: Москва, уг. Денисовскаго и Демидовскаго пер., д. 10. Тел. 273-69.

Д. А. Симоновъ.

Симоновъ—Дмитрій Алексѣевичъ, образованіе получилъ въ приходской школѣ и сдалъ экзаменъ при гимназіи на вольноопредѣляющагося. По окончаніи военной службы Д. А. служилъ нѣкоторое время въ фирмѣ „Мюръ и Мерилизъ“ и затѣмъ открылъ собственную колоніальную торговлю при ст. Одинцово, Александровской ж. д.

П. И. и А. Ѳ. Шульгины.

Шульгины—Павелъ Ивановичъ и Александра Ѳедоровна. Родились въ д. Свагуново, Ярославской губ., Ростовскаго у. П. И. 25 лѣтъ состоитъ хозяиномъ колоніальнаго магазина на Рождественкѣ. Съ 1891 года—членъ общества хоругвеносцевъ Большого Успенскаго Собора. За пожертвованіе хоругвей въ церкви Сибири удостоенъ въ 1899 году Высочайшей благодарности.

М. К. Яковлевъ-Пушкинъ.

Яковлевъ-Пушкинъ—Михаилъ Кузьмичъ, владѣлецъ оптоваго мясного дѣла и салотопенныхъ заводовъ, основанныхъ въ 1860 году настоящимъ владѣльцемъ. Общее образованіе Мих. Кузьмичъ получилъ домашнее. Въ дѣлѣ принимаютъ участіе сыновья М. К., Григорій и Михаилъ Михайловичи. Фирма удостоена 6-ю золотыми и серебреными медалями. Мих. Кузьм. состоитъ членомъ благотворительныхъ и просвѣтительныхъ учрежденій, ктиторомъ церкви Казанской Божіей Матери, что у Калужскихъ воротъ. Мих. Кузьм. является однимъ изъ учредителей московской мясной и скотопромышленной Биржи. Адресъ Главной Конторы: Мытная ул., домъ 12. Магазинъ: Калужская площ. Тел. 64-63 и 25-28.

В. Ѳ. Курносовъ.

Курносовъ—Василій Ѳедоровичъ. Род. въ 1884 году въ Тульской губерніи, Веневскаго уѣзда, Спасской волости, того же села. Фирма существ. съ 1866 г. и основана дѣдомъ В. Ѳ., Иваномъ Мартыновичемъ. Сначала торговля ветчиной и друг. товаромъ производилась по всѣмъ городамъ Россіи, а съ 1883 г. дѣло перенесено въ Москву. В. Ѳ. состоитъ членомъ общества хоругвеносцевъ при Московскомъ Вознесенскомъ монастырѣ съ 1900 г., состоитъ попечителемъ Спасской школы, членомъ приходскаго попечительства о бѣдныхъ, членомъ Коммерческаго Общества Взаимнаго Кредита въ Москвѣ. В. Ѳ. получилъ серебреную медаль за коронованіе Его Императорскаго Величества Государя Императора Николая II, серебреную медаль въ память 25-лѣтія церковной школы, представленъ къ наградѣ за полезные труды по народному образованію, представленъ къ медали на Аннинской лентѣ. Былъ главнымъ иниціаторомъ выстроенной на средства покойнаго дяди В. Ѳ., Семена Ивановича Курносова, Спасской школы. Фирма находится: Москва, Златоустовскій пер., д. 3. Телеф. 49-47.

А. А. Харитонова.

Харитонова—Александра Андреевна, московская мѣщанка, 35 л., владѣлица, основаннаго ею въ 1902 году Торговаго Дома „Гастрономъ“, производящаго торговлю соей, пикулями, горчицей и овощн. консервами. Въ дѣлѣ участвуетъ своимъ личнымъ трудомъ супругъ Ал. Ан., Николай Алексѣевичъ. Фирма награждена большой серебреной медалью. Адресъ: Москва, Столешниковъ пер., домъ 6. Тел. 43-27.

К. І. Дайберъ.

Дайберъ—Карлъ Іссифовичъ, псковскій купецъ 2-й гильдіи. Владѣлецъ колбаснаго заведенія, существующаго съ 1864 года.

А. Ф. Макарычевъ.

Макарычевъ—Алексѣй Федоровичъ, владѣлецъ фирмы колбасныхъ производствъ, имѣющей 8 отдѣленій въ г. Москвѣ. Род. А. Ф. въ 1882 г. въ д. Чичирева, Тверской губ., Калязинск. у., и прослуживши 15 лѣтъ приказчикомъ въ фирмахъ Келарева и Лапина, открылъ безъ всякихъ средствъ свое собственное дѣло по своей же спеціальности, 20 іюля 1907 г. Находясь при дѣлѣ все время, пользуясь опытомъ прошлаго и умѣло подобравъ помощниковъ, А. Ф. сразу завоевалъ любовь къ своему производству у публики и сумѣлъ дать отличный товаръ. Отношеніе же А. Ф. къ помощникамъ заслужило ему ихъ искреннія симпатіи. Молодое дѣло безспорно и дальше разовьется при руководствѣ энергичнаго А. Ф.

Н. Г. Абрамовъ.

Абрамовъ—Никифоръ Григорьевичъ, московскій купецъ, родился въ 1860 г. и образованіе получилъ домашнее Состоя энергичнымъ довѣреннымъ по рыбному дѣлу до 1906 г., въ томъ же году открылъ свое дѣло, которое, благодаря доброкачественности товара, пользуется хорошей репутаціей среди покупателей. Н. Г. состоитъ въ охранѣ Ихъ Величествъ и имѣетъ медаль въ память 100-л. Отечественной войны. Адресъ: Москва, 1-я Тверская-Ямская, д. Шубинскаго. Тел. 82-87.

Т. В. Борисовъ.

Борисовъ—Трофимъ Васильевичъ, московскій 2-ой гильдіи купецъ, происходитъ изъ крестьянъ Тамбовской губ.; родился въ 1874 г. Образованіе получилъ домашнее. Мальчикомъ поступилъ въ рыбную торговлю Языкова въ Таганкѣ, гдѣ прослужилъ 19 лѣтъ. Изучивъ въ совершенствѣ свое дѣло, Т. В. открылъ въ 1905 г. собственную рыбную торговлю. Благодаря неустанному труду и правильной постановкѣ дѣла, торговля Т. В. изъ маленькой сначала—развилась въ крупное оптово-розничное дѣло. Т. В. имѣетъ серебреную медаль за охрану во время коронаціи Его Императорскаго Величества Государя Императора Николая Александровича, большую золотую и большую серебреную медали, полученныя 1909 г. на выставкахъ за хорошее качество товара. Адресъ: Москва, уг. Н.-Ямской ул. и Б. Андр., соб. д. Тел. 131-92.

К. Г. Дмитріевъ.

Дмитріевъ—Константинъ Григорьевичъ, учредитель фирмы Т-ва „Сельдь.“ Крестьянинъ Ярославской губ. Родился въ 1880 г. Образованіе получилъ домашнее и по торговой отрасли занимается съ 1892 года.

Е. К. Климовъ.

Климовъ—Ефимъ Климовичъ, московскій купецъ. Родился въ 1863 году. Владѣлецъ рыбнаго магазина, существующаго около 18 лѣтъ. Благодаря постоянной доброкачественности товаровъ, дѣло въ настоящее время приняло крупные размѣры и пользуется симпатіями потребителей. Имѣется рыбная торговля. Адресъ: Москва, 2-я Тверская-Ямская. Тел. 94-16.

М. И. Мямлинъ.

Мямлинъ—Михаилъ Ивановичъ, мѣщанинъ г. Ельца, родился въ 1875 г. Образованіе получилъ домашнее. Прослуживъ довѣреннымъ рыбной фирмы Пирогова, М. И. въ 1912 г. открылъ собственное рыбное дѣло. Молодое дѣло въ опытныхъ рукахъ М. И., благодаря правильной своей постановкѣ и доброкачественности товара, быстро завоевало симпатію публики и въ настоящее время М. И. имѣетъ кругъ солидныхъ и постоянныхъ покупателей. Адресъ: Москва, Зарядьевскій п., д. Купеческаго О-ва. Тел. 191-53.

П. М. Приваловъ.

Приваловъ — Поліевктъ Михѣевичъ, владѣлецъ Торговаго Дома „П. М. Приваловъ и К°“ въ Одессѣ. П. М. родился въ 1877 году въ Килiи, Бесс. г. Въ Одессу переселился въ 1890 г. и первоначально велъ торговлю свѣжей рыбой и зернистой икрой, затѣмъ въ 1900 г. основалъ торговлю пеньковыми и рыболовными принадлежностями подъ фирмой „П. М. Приваловъ и К°“. Спеціальностью дѣла является импортъ сѣтей съ Германіей и Англіей и итальянской шворкой изъ Италіи. Фирма имѣетъ отдѣленіе въ Петровскѣ, Дагестанской области. Адресъ: Одесса, Рыбная пл., д. Фиморина.

Ф. А. Завьяловъ.

Завьяловъ — Федоръ Абрамовичъ, родился въ 1857 году въ Ярославской губерніи. Въ 1900 году Ф. А. открылъ въ Москвѣ домъ для свадебъ, баловъ и пр. Кромѣ того Ф. А. владѣетъ открытой имъ въ Москвѣ, на Рождественкѣ, въ собств. домѣ, въ 1912 г., большой гостиницей подъ фирмой „Большое Рождественское подворье“.

Н. В. Ивановъ.

Ивановъ — Николай Васильевичъ, личный дворянинъ, родился въ 1873 г. Учился въ Серпуховской прогимназіи, по окончаніи которой поступилъ на службу на Курскую ж. д., гдѣ прослужилъ 12 лѣтъ. Въ 1910 г. унаслѣдовалъ отъ тестя меблирован. комнаты „Надежда“ на Петровкѣ, а въ 1912 г. открылъ гостиницу „Балчугъ“. Благодаря внимательному отношенію къ дѣлу, гостиница и меблированныя комнаты его пользуются большой популярностью среди публики. Н. В. имѣетъ орденъ св. Станислава 3-ей степени.

П. И. Ивонтьевъ.

Ивонтьевъ — Павелъ Игнатьевичъ, родился въ Петровскомъ уѣздѣ, Саратовской губерніи, въ 1856 году. Ведетъ самостоятельно ресторанное дѣло съ 1882 года, сначала на Волжскихъ пароходахъ, затѣмъ въ Коммерческомъ Собраніи, и въ настоящее время владѣетъ старѣйшей на Волгѣ огромной гостиницей „Россія“ въ Саратовѣ. Гостиница эта устроена съ современнымъ комфортомъ, имѣетъ около 100 комнатъ для пріѣзжающихъ, автомобиль, подъемную машину и проч. При гостиницѣ отличный ресторанъ съ превосходной кухней и колоссальнымъ выборомъ лучшихъ винъ. Все дѣло ведется подъ неуклоннымъ личнымъ наблюденіемъ П. И. Ивонтьева, имѣющаго, какъ сказано выше, болѣе чѣмъ тридцатилѣтній опытъ въ ресторанномъ дѣлѣ.

В. П. Бриччи.

Бриччи — Варвара Петровна, владѣлица меблированныхъ комнатъ „Эжень“ съ 1907 г., вдова присяжнаго повѣреннаго, владѣлица скаковыхъ лошадей при Московскомъ скаковомъ ипподромѣ, родилась въ 1863 году и образованіе получила въ Московскомъ Екатерининскомъ Институтѣ съ награднымъ дипломомъ и званіемъ домашней учительницы. Пріобрѣвъ меблированныя комнаты отъ m-me Эжень, В. П. много сдѣлала полезнаго: провела электричество, ввела ванны, души и сдѣлала образцовую кухню. Конторой неутомимая В. П. завѣдуетъ лично; 72 №№ комнатъ пользуются огромной популярностью въ городѣ, отличаются большой высотой, имѣютъ массу свѣта и воздуха. Главный контингентъ живущихъ — дѣятели сцены, артисты русскіе и иностранные. Имѣется отличный домашній столъ. Существуютъ комнаты уже полъ-вѣка. Адресъ: Москва, Петровка, меблирован. комнаты „Эжень“, д. Обидиной.

А. С. Полянская.

Полянская — Анна Сергѣевна, жена потомственнаго дворянина, арендаторша одного изъ старинѣйшихъ московскихъ подворій — „Охотнорядскаго“, родилась въ 1876 году, образованіе получила домашнее. Въ 1900 г. А. С., являясь очень энергичной и трудолюбивой дамой, арендовала въ Москвѣ гостиницу „Централь“, которую держала около 4-хъ лѣтъ, а затѣмъ держала меблированныя комнаты „Европа“ на Срѣтенкѣ, доведя оба дѣла до большой доходности. Нынѣ, являясь арендаторшей вышеупомянутаго подворья, А. С., благодаря личному труду и рѣдкой энергіи, сумѣла значительно повысить доходность угасавшаго подворья. Адресъ: Москва, Охотный рядъ, подворье „Охотнорядское“.

Н. Ф. Новиковъ-Сушиниовъ.

Новиковъ — Николай Федоровичъ, владѣлецъ меблированныхъ комнатъ для пріѣзжающихъ „Полярная Звѣзда“, въ Б. Головиномъ пер., домовладѣлецъ, членъ многихъ благотворительныхъ учрежденій, присяжный засѣдатель, кавалеръ коронаціоннаго знака отличія. Родился въ 1864 г. въ Московской губерніи, образованіе получилъ домашнее и въ сельской школѣ. Начавъ службу мальчикомъ въ конторѣ гр. Ламсдорфа, Н. Ф. въ 1900 г. основалъ свое дѣло и, благодаря личному труду и энергіи, справедливо можетъ гордиться дѣломъ своихъ рукъ — комнатами, кои пользуются прекрасной репутаціей. Адресъ: Москва, Б. Головинъ пер., соб. д. 22. Тел. 512-57.

В. И. Соломатинъ.

Соломатинъ — Василій Ивановичъ, московскій 2-й гильдіи купецъ родился въ 1874 году. Образованіе получилъ домашнее. Началъ свою дѣятельность въ небольшихъ размѣрахъ и постепенно благодаря упорному труду, добился солиднаго успѣха и развитія своихъ предпріятій. В. И. является владѣльцемъ имѣнія въ Подольскомъ у., Московской губ., въ которомъ находятся принадлежащія ему молочная ферма и кирпичный заводъ. Кромѣ того В. И. принадлежитъ ресторанъ 2-го разряда „Волга“, помѣщающійся на Балчугѣ, въ д. Славиной. Телефонъ 129-65.

В. И. Соколовъ.

Соколовъ — Вас. Ивановичъ, владѣлецъ ресторана 2-го разряда, состоящій въ охранѣ Ихъ Императорскихъ Величествъ и кавалеръ двухъ медалей, родился въ 1867 г. и образованіе получилъ домашнее. Добросовѣстно подготовившись, съ небольшими средствами основалъ въ 1902 г. трактиръ 3-го разряда, который, благодаря неутомимой дѣятельности энергичнаго хозяина, въ настоящее время превратился въ ресторанъ 2-го разряда, пользующійся широкой популярностью среди многочисленныхъ посѣтителей. Адресъ: Москва, Сокольничье шоссе, д. 45. Тел. 58-42.

С. В. Рѣшетниковъ.

Рѣшетниковъ — Сергѣй Васильевичъ, владѣлецъ популярнаго загороднаго ресторана „Авіація“ въ гор. Москвѣ. Родился въ 1868 году и образованіе получилъ домашнее. 11-ти лѣтъ отъ роду Сергѣй Васильевичъ уже служилъ мальчикомъ по коммерческой части, а 22-хъ лѣтъ уже открылъ свою бакалейную и колоніальную торговлю. Затѣмъ Сергѣй Васильевичъ имѣлъ мыловаренный заводъ и хлѣбопекарни, былъ торговымъ депутатомъ гор. Москвы, членомъ строительнаго комитета по постройкѣ храма въ Марьиной Рощѣ, учредителемъ и почетнымъ членомъ пожарнаго о-ва въ Марьиной Рощѣ и, наконецъ, въ 1912 году Сергѣй Васильевичъ открылъ ресторанъ, пользующійся успѣхомъ у публики. Сергѣй Васильевичъ пожалованъ большой золотой медалью „за труды“. Москва, Петровскій паркъ, аэродромъ.

А. Д. Чесноковъ.

Чесноковъ — Александръ Дмитріевичъ, владѣлецъ ресторана 2-го разряда въ г. Москвѣ, родился въ г. Москвѣ въ 1868 году и получилъ образованіе домашнее. Ресторанъ А. Д. унаслѣдовалъ съ братьями 8 лѣтъ тому назадъ послѣ смерти отца, и настолько солидно поставилъ дѣло, что ресторанъ пользуется симпатіями публики за отличные продукты, предлагаемые по самой добросовѣстной цѣнѣ. Ресторанъ, несмотря на большую конкуренцію, всегда полонъ публики, по достоинству оцѣнивающей труды энергичнаго хозяина. Адресъ: Москва, Петровск., паркъ, Стрѣльнинск. пер., собств. домъ.

Г. Б. Менабде.

Менабде — Георгій Бежановичъ, гражданинъ г. Озургеты, владѣлецъ популярнаго въ Москвѣ „Кавказскаго погребка-ресторана“. Первый въ Москвѣ открылъ погребъ-ресторанъ, родился въ 1870 г. и образованіе получилъ домашнее. Открывъ свое дѣло въ 1898 г., Г. Б., благодаря своей любви къ дѣлу, трудолюбію и рѣдкой энергіи, такъ хорошо повелъ дѣла фирмы, что нынѣ „погребокъ“ сталъ дѣйствительно любимымъ мѣстомъ многочисленныхъ посѣтителей-москвичей, особенно грузинъ. „Погребокъ“ славится доброкачественностью и дешевизной продуктовъ. Г. Б. — членъ Груз. Благ. о-ва и торговой биржи, член. о-ва рестораторовъ въ Москвѣ, член. о-ва борьбы съ туберкулезомъ. Получилъ Grand prix и большую медаль на Всемірной выставкѣ въ Римѣ, золот. медаль на Имп. Куб.-Дон. сельск.-хоз. выставкѣ. Адресъ: Москва, Леонтьевскій переулокъ, домъ 6. Тел. 63-88.

Ф. А. Магулярія.

Магулярія — Федоръ Андреевичъ, владѣлецъ кавказскаго ресторана „Тифлисъ“ въ г. Москвѣ, родился въ 1877 году и образованіе получилъ домашнее. Въ 1909 г. энергичный Ф. А. открылъ гостиницу въ г. Тифлисѣ, затѣмъ перенесъ свои торговыя операціи въ г. Ростовъ н./Д. Ресторанъ Ф. А. открылъ въ 1907 г., и за какихъ-нибудь 5 лѣтъ такъ повелъ дѣло, что ресторанъ сталъ любимымъ и популярнымъ среди широкой публики. Адресъ: Москва, Тверская, домъ Коровкина, 70. Тел. 65-20.

В. А. Глѣбовскій.

Глѣбовскій—Владиміръ Александровичъ происходитъ изъ крестьянъ Рязанской губ. В. А. родился въ 1855 г. Въ молодости Владиміръ Александровичъ занималъ рядъ должностей при гостиницѣ. Въ 1891 г. переселился въ Москву и былъ арендаторомъ гардероба въ театрѣ Омонъ. Затѣмъ В. А., уйдя отъ Омона, открылъ самостоятельное ресторанное дѣло. Въ настоящее время В. А. является владѣльцемъ ресторана 2-го разряда „Палиха“, находящагося на ул. Палиха, въ д. Гурова.

Н. Ф. Жижинъ.

Жижинъ—Николай Финогеновичъ, происходитъ изъ крестьянъ Московской губ. и родился въ 1874 г. Образованіе получилъ въ сельской школѣ. По окончаніи ученія торговалъ въ разносъ фруктами. Въ 1906 г. снялъ на Нѣмчиновскомъ посту, Александровской жел., дор. буфетъ. Благодаря неустанному труду Н. Ф., дѣло стало развиваться и въ настоящее время Н. Ф. открылъ еще два отдѣленія—на ст. Фили и въ 20-ти верстахъ по той же дорогѣ. Кромѣ того Н. Ф. является владѣльцемъ оптоваго склада пива на Нѣмчиновскомъ посту. Адресъ: Нѣмчиновскій постъ, собственная дача.

А. Г. Шибаевъ.

Шибаевъ—Алексѣй Герасимовичъ, владѣлецъ крупной пивной съ 25.000 рублей оборота, родился въ 1877 году и образованіе получилъ въ сельскомъ училищѣ. Открывъ въ 1890 году свое дѣло, А. Г., благодаря своей энергіи, личному наблюденію и знанію дѣла, сумѣлъ добиться крупныхъ оборотовъ и симпатій публики. А. Г.—членъ о-ва пивоторговцевъ. Адресъ: Москва, Тверская, уг. Оружейнаго пер. Тел. 182-85.

Т. Г. Коршуновъ.

Коршуновъ—Терентій Григорьевичъ, родился 21 октября 1867 г. Въ настоящее время состоитъ довѣреннымъ трактирнаго заведенія Соколовой. Образованіе получилъ въ церковно-приходской школѣ, по окончаніи которой поступилъ мальчикомъ въ трактирное заведеніе; проходя разныя должности на этомъ поприщѣ, онъ въ 1905 году получилъ мѣсто довѣреннаго, которое и занимаетъ до сихъ поръ.

И. М. Бѣликовъ.

Бѣликовъ—Иванъ Михайловичъ, родился въ 1856 году въ Рязанской губ., Зарайскаго уѣзда, Верхне-Бѣлоомуцкой волости, того же села. Образованіе получилъ домашнее. И. М. владѣетъ въ Москвѣ трактирнымъ промысломъ и другими предпріятіями, валовой оборотъ которыхъ достигаетъ 150.000 руб. въ годъ. Въ Верхнемъ Бѣлоомутѣ И. М. на собственныя средства выстроилъ школу въ память 50-лѣтія со дня освобожденія крестьянъ отъ крѣпостной зависимости. И. М. состоитъ у себя на родинѣ попечителемъ Министерскаго 2-классnаго образцоваго училища; И. М. состоитъ членомъ Коммерческаго О-ва Взаимнаго Кредита въ Москвѣ. Въ память коронованія Его Императорскаго Величества Государя Императора Николая II получилъ серебряную медаль. За пожертвованіе въ пользу церкви въ селѣ Чепиговкѣ, Старобѣльскаго уѣзда, Харьковской губ., получилъ отъ Святѣйшаго Сунода грамоту отъ 15 ноября 1911 года; за состояніе попечителемъ школы удостоенъ серебряной медали. Адресъ: Москва, Пятницкая ул., д. 2. Тел. 59-60.

В. И. Валяшкинъ.

Валяшкинъ—Василій Ивановичъ, крестьянинъ Тверской губ., Калязинскаго уѣзда, д. Никифорцевой, первоначальное образованіе получилъ дома. В. И. является владѣльцемъ нѣсколькихъ трактировъ и гостиницы. Въ дѣлѣ участвуетъ супруга Е. Н. Валяшкина, урожденная Торицына. В. И. состоитъ членомъ о-ва трактировладѣльцевъ въ Москвѣ. Адресъ: Москва, уголъ Каланчевской и Домниковской ул. Тел. 77-91.

А. М. Клюевъ.

Клюевъ—Алексѣй Михайловичъ, род. въ 1869 году въ Ярославской губ. Владѣлецъ трактирнаго заведенія, существующаго съ 1893 года и основаннаго настоящимъ владѣльцемъ. А. М. въ настоящее время состоитъ церковнымъ старостой при церкви женской тюрьмы, которую онъ выстроилъ и удостоился Высочайшей награды—ордена св. Анны 3-й степени. Москва, М. Сухаревская пл., д. Серебрякова. Тел. 36-08.

Г. И. Ивановъ.

Ивановъ—Григорій Ивановичъ, 48-ми лѣтъ, владѣлецъ въ Москвѣ ресторана и нѣсколькихъ трактировъ, открытыхъ имъ въ 1877 году. Въ дѣлѣ участвуетъ своимъ трудомъ сынъ Григорія Ивановича, Яковъ Григорьевичъ. Адресъ: Москва, Неглинный проѣздъ, д. Шугаева. Тел. 143-03.

И. П. Бурловъ.

Бурловъ—Иванъ Петровичъ, владѣлецъ трактира 3-го разряда, родился въ 1868 году въ Московской губерніи. Образованіе получилъ домашнее. 8-ми лѣтъ отъ роду всего пріѣхалъ въ Москву и поступилъ мальчикомъ по трактирному дѣлу. Тяжело жилось бывало и холодно и голодно, но несокрушимая энергія и честная работа выдвинули И. П. на мѣсто завѣдывающаго Хамовнич. пивной, что на Прѣснѣ, а въ 1903 г., послѣ упорнаго труда, сколотивъ по грошамъ рублишки, И. П. открылъ свое дѣло, быстро пошедшее въ гору въ рукахъ неутомимаго труженика и завоевавшее искреннюю симпатію публики. И. П. состоитъ членомъ о-ва хоругвеносцевъ, а также въ охранѣ Ихъ Императорскихъ Величествъ, за свою же жизнь и труды имѣетъ двѣ медали: серебряную и бронзовую. Адресъ: Москва. Уг. Мал. Груз. и Кам.-Кол. вала. д. Требоганова. Тел. 189-81.

И. И. Затулкинъ.

Затулкинъ—Иванъ Ивановичъ, крест. Рязанской губерніи, родился въ 1860 году въ Рязанской губ. и образованіе получилъ въ сельской школѣ. По окончаніи школы И. И. пріѣхалъ въ Моску и поступилъ мальчикомъ по коммерческой части. Пробывъ нѣкоторое время довѣреннымъ въ фирмѣ Селивановскаго въ Москвѣ, И. И. открылъ собственное небольшое дѣло. Благодаря личнымъ трудамъ и энергіи И. И. дѣло росло и крѣпло и въ настоящее время представляетъ изъ себя солидное предпріятіе и за качества производства имѣетъ 2 медали. Въ настоящее время И. И. состоитъ московскимъ 2-й гильдіи купцомъ. Трактиръ г. Затулкина помѣщается на уг. Б. Прѣсни и М. Грузинской ул., въ соб. д. Тел. 27-60.

С. И. Подгорновъ.

Подгорновъ—Сергѣй Ивановичъ, владѣлецъ трактира 3-го разряда, родился въ 1870 году въ Ярославской губерніи и образованіе получилъ въ сельской школѣ. Изучивъ, служа у Алексѣева, отлично свое дѣло, Сергѣй Ивановичъ съ 1901 года сталъ во главѣ трактира, основаннаго 50 лѣтъ тому назадъ.

Благодаря знанію дѣла, трудамъ и энергіи неутомимаго хозяина, трактиръ заслужилъ симпатіи публики.

Годовой оборотъ дѣла ежегодно увеличивается. Самъ Сергѣй Ивановичъ состоитъ въ охранѣ Ихъ Императорскихъ Величествъ и имѣетъ двѣ медали: одну за коронацію—серебряную на Андреевской и другую за 1912 годъ—бронзовую на Владимірской лентѣ.

Москва, Нѣмецкая ул., домъ Михайлова. Тел. 221-75.

А. А. Родіоновъ.

Родіоновъ—Андрей Афанасьевичъ, 50-ти лѣтъ, крестьянинъ Серпуховскаго уѣзда, Московской губерніи. Владѣлецъ трактирныхъ заведеній съ 1889 г. Домовладѣлецъ въ г. Москвѣ. А. А. вышелъ изъ народа и, начавъ простымъ служащимъ, благодаря личной энергіи, сумѣлъ выгодно поставить дѣло. Живетъ онъ постоянно въ Москвѣ: Ямская слобода, 5-я Ямская ул., Морковкинъ пер., д. 5. Телефонъ 278-62.

А. А. Кашинъ.

Кашинъ — Александръ Афанасьевичъ, крестьянинъ Калужской губерніи, родился въ 1871 году, образованіе получилъ домашнее. Владѣлецъ трактира 3-го разряда, а также собственнаго дома. А. А., по отбытіи военной службы, съ коей ушелъ старшимъ унтеръ-офицеромъ, поступилъ въ булочную Филиппова. Добросовѣстно подготовившись, съ небольшой суммой денегъ, открылъ въ 1899 г. свою чайную лавку въ Марьиной Рощѣ, превратившуюся въ настоящее время, благодаря бережливости и знанію дѣла, въ трактиръ 3-го разряда. А. А. состоитъ въ охранѣ Ихъ Величествъ. Адресъ: Москва, Сущ. участ., Камеръ-Колежск. валъ, соб. домъ. Тел. 98-96.

И. Ф. Сухопаровъ.

Сухопаровъ — Иванъ Федосѣевичъ, бывшій владѣлецъ колоніальной торговли въ Лефортовѣ. Родился въ 1873 г. и образованіе получилъ въ сельской школѣ. Съ 1910 г. имѣетъ еще трактиръ 3-го разряда въ Хамовникахъ и является очень энергичнымъ хозяиномъ. Среди покупателей пользуется отличной репутаціей. И. Ф. — членъ о-ва хоругвеносцевъ, состоитъ въ охранѣ Ихъ Величествъ, почетный старшина Моск. Совѣта Дѣтскихъ Пріютовъ и кавалеръ медалей. Адресъ: Москва, Хамовнич. пер., д. Бергъ. Тел. 169-35.

М. А. Мозжухинъ.

Мозжухинъ — Михаилъ Андреевичъ, владѣлецъ винно-колоніально-гастрономическаго магазина, московскій купецъ 2-ой гильдіи. Родился въ 1876 году въ гор. Москвѣ и образованіе получилъ въ 1-мъ московскомъ реальномъ училищѣ. Руководитъ дѣлами фирмы энергичный и трудолюбивый глава ея, Михаилъ Андреевичъ, благодаря чему фирма, существующая съ 1865 года, пользуется симпатіями многочисленныхъ потребителей. Москва, Малая Бронная, собственный домъ, 28. Телефонъ 123-32.

М. В. Елизаровъ.

Елизаровъ—Мефодій Васильевичъ, владѣлецъ торговли чаемъ, мясомъ, рыбой, колоніальными товарами, родился въ 1884 году и образованія не получилъ никакого. Преслѣдуемый злой и дрянной мачехой, не взлюбившей сына своего мужа отъ первой жены, М. В., имѣя отъ роду 10 лѣтъ, съ 85-ю копѣйками въ карманѣ ушелъ изъ родного дома „искать судьбу". Богъ охранялъ ребенка и, взятый въ Москву г. Смирновымъ, М. В. въ 1910 году сталъ коммерсантомъ. Какъ вѣрный слуга Царю и родинѣ, М. В. состоитъ въ охранѣ Ихъ Величествъ. Въ дѣлѣ помогаетъ ему его жена, работящая Анна Филипповна. Москва, Преображенская застава, 3-я Петровская ул., д. 9, кв. 10. Тел. 146-19.

Н. В. Кириллов.

Кирилловъ — Николай Викторовичъ, владѣлецъ мясной, мучной и масляной торговли, родился въ 1877 году и образованіе получилъ въ Долгоруковскомъ ремесленномъ училищѣ. Открывъ въ 1911 г. свое дѣло, Н. В. заслужилъ довѣріе потребителей и за свою неутомимую дѣятельность, энергію и трудолюбіе пользуется глубокимъ уваженіемъ служащихъ. Н. В. состоитъ въ охранѣ Ихъ Величествъ и за труды по охранѣ получилъ медаль на Владимірской лентѣ. Адресъ: Москва, Б. Бутырская д. Шлыкова.

Б. Ахтыновъ.

Ахтыновъ—Бегерездинъ, родился въ 1839 году. Въ 1870 основалъ въ Кіевѣ кумысное и кефирное производство, которое въ 1882 году перевелъ въ Москву. На Всероссійской выставкѣ въ 1882 году удостоился за производство медали; на Международной выставкѣ въ Парижѣ въ 1908 году былъ удостоенъ большой золотой медали. Въ дѣлѣ участвуетъ сынъ его, Мустафа, 28 лѣтъ. Адресъ фирмы: Москва, Петровскія ворота, д. Ренквистъ.

Н. Ш. Надюковъ.

Надюковъ — Исмаилъ Шемшетдиновичъ, основалъ свою популярную столовую въ 1907 году. До 1907 г. въ Москвѣ не было хорошо оборудованной столовой, предназначенной спеціально для мусульманъ. Это обстоятельство особенно неблагопріятно отзывалось на одинокихъ мусульманахъ, которымъ негдѣ было получить приличный обѣдъ татарской кухни. На эту ненормальность обратилъ вниманіе мусульманинъ Исмаилъ Шемшетдиновичъ Надюковъ. Послѣдній въ теченіе 30 лѣтъ служилъ въ акціонерномъ обществѣ Войцѣхова, гдѣ занималъ хорошее положеніе. Въ жертву своимъ единовѣрцамъ принесъ онъ свою многообѣщавшую впереди службу и, оставивъ должность, открылъ образцовую мусумальманскую столовую, снабдивъ ее электрическимъ освѣщеніемъ, телефономъ и пр. Не ради наживы, не для своей пользы, а исключительно для устраненія нужды своихъ единовѣрцевъ открылъ свое предріятіе И. Ш. Надюковъ, за что и пользуется общимъ уваженіемъ. Москва, Трубная площадь, домъ 31. Тел. 178-08.

Ф. Ф. Николаи.

Николаи — Фердинандъ Фердинандовичъ, сынъ с.-петербургскаго 2 гильдіи купца, владѣлецъ кондитерской и булочной въ СПБ. Старшина с.-петербургскаго ремесленнаго общества и предсѣдатель Спб. ремесленной управы, товарищъ предсѣдателя комитета Вспомогательной кассы Спб. ремесленниковъ, почетный членъ совѣта безплатной лечебницы для Спб. ремесленниковъ, непремѣнный членъ совѣта безплатной рисовальной школы Спб. ремесленнаго общества, членъ совѣта Императорскаго человѣколюбиваго общества по сбору пожертвованій на ремесленное образованіе бѣдныхъ дѣтей, помощникъ завѣдующаго 32 Спб. городскимъ военно-конскимъ участкомъ, крупный домовладѣлецъ и землевладѣлецъ, кавалеръ серебряной медали на Станиславской лентѣ съ надписью „за усердіе“. Родился въ 1867 году, образованіе получилъ въ Аннинскомъ училищѣ. Ф. Ф., являясь энергичнымъ работникомъ (на что указываетъ одинъ списокъ занимаемыхъ имъ постовъ), за внимательное, корректное и гуманное отношеніе заслужилъ огромную популярность среди всѣхъ лицъ, съ коими ему приходилось знакомиться въ обществѣ и по дѣламъ. Личный адресъ: С.-Петербургъ, Безбородкинскій пер., с. д. 17. Адресъ дѣла (бул.-кондитерск.): С.-Петербургъ, Николаевская, д. 6.

А. Г. Шнирингъ.

Шнирингъ — Александръ Георгіевичъ, старшинскій товарищъ ремесл. сословія, родился въ 1851 году, образов. получилъ домашнее.

Съ 1876 г. по настоящее время состоитъ мастеромъ кондитерско-булочнаго цеха. Выпустилъ 30 учениковъ.

Съ 1880 г. по настоящее время состоитъ выборнымъ Спб. ремесленнаго общества.

Съ 1881—1883 г. состоялъ помощникомъ старосты кондитерско-булочнаго цеха.

Съ 1883—1889 г. — старостой кондитерско-булочнаго цеха.

Съ 1889 — 1893 г. — членомъ Спб. ремесленной управы: завѣдующ. общест. домами.

Съ 1893 — 1901 г. членомъ Спб. Сиротскаго Суда.

Съ 1901 — 1904 г. — членомъ Спб. ремесленной управы: завѣд. казнач. частью.

Съ 1908 г. былъ избранъ кандидатомъ на должность старшины Спб. ремесленнаго сословія.

Съ 1909 г. состоитъ товарищемъ старшины Спб. ремесленнаго сословія.

Съ 1911 г. состоитъ членомъ правленія О-ва Вз. Кред. Спб. ремесленниковъ.

Былъ членомъ первой выставки ремесленниковъ въ Петербургѣ 1885 года и второй выставки 1899 года.

Завѣдывалъ казначейск. частью и былъ предсѣдателемъ строительн. коммисіи.

Былъ членомъ 1-го Всероссійскаго Съѣзда ремесленниковъ 1900 года съ 14 по 20 марта и 2 Всероссійскаго съѣзда 1911 года.

Съ 1909 г. состоитъ членомъ совѣта безплатной лечебницы Спб. ремесленниковъ.

Кромѣ того, въ теченіе службы въ ремесленномъ о-вѣ участвовалъ много разъ въ разныхъ комиссіяхъ по устройству и улучшенію быта ремесленниковъ.

Съ 1899 г. состоитъ дѣйствительнымъ членомъ попечительства Императорскаго человѣколюбиваго общества.

Среди всѣхъ, знающихъ его. А. Г. пользуется личной репутаціей, какъ отзывчивый и добрый человѣкъ.

Н. А. Молчановъ.

Молчановъ—Никонъ Александровичъ, крупный сибирскій коммерсантъ, владѣлецъ фирмы, торгующей чаемъ, гласный городской думы съ 1898 года, почетный попечитель Владимірскаго городского училища, почетный мировой судья при Томскомъ Окружномъ Судѣ, директоръ Томскаго губернскаго попечительства тюремнаго комитета, предсѣдатель попечительныхъ совѣтовъ Перваго Сибирскаго средняго политехническаго училища Цесаревича Алексѣя въ г. Томскѣ и Маріинской женской гимназіи, членъ учетныхъ комитетовъ Государственнаго и др. крупныхъ банковъ, личный почетный гражданинъ, щедрый благотворитель и домовладѣлецъ. Родился въ 1882 г. и образованіе получилъ въ реальномъ училищѣ въ г. Кяхтѣ. Въ 1890 году основалъ свою фирму въ скромныхъ размѣрахъ, доведя ее послѣ до блестящаго состоянія, съ годовымъ оборотомъ въ 4.000.000 рублей. Никонъ Александровичъ состоялъ старшиной Биржевого комитета, участвовалъ въ составѣ депутацій для представленія Его Величеству Государю Императору, былъ ктиторомъ Спасо-Преображенской церкви и т. д., и вообще является образцомъ чрезвычайно энергичнаго, дѣльнаго и умнаго работника въ коммерческомъ и общественномъ поприщахъ, за что Всемилостивѣйше былъ пожалованъ званіемъ личнаго почетнаго гражданина. Адресъ: г. Томскъ, Магистратская ул., с. домъ 28. Тел. 73.

К. В. Грязновъ.

Грязновъ—Константинъ Васильевичъ, сибирскій купецъ. Родился въ 1840 г. въ г. Тобольскѣ и образованіе получилъ домашнее. Фирма основана лично К. В. въ 1892 г. и въ началѣ была въ незначительныхъ размѣрахъ; благодаря, однако, трудолюбію и энергіи К. В., стала постепенно расширяться и въ настоящее время оборотъ фирмы достигаетъ 80.000 руб. въ годъ. Фирма производитъ розничную торговлю крупчаткой и различными бакалейными товарами. К. В. два трехлѣтія состоялъ гласнымъ городской Думы; кромѣ того К. В. принимаетъ живое участіе въ дѣлахъ общественныхъ, оказывая посильную помощь народному образованію. Ближайшимъ руководителемъ дѣлъ фирмы является старшій сынъ К. В.—Владиміръ Константиновичъ, родившійся 1872 г. въ Тобольскѣ. Адресъ: Ачинскъ, Никольская ул., свой домъ 29.

И. П. Дураковъ.

Дураковъ—Иванъ Петровичъ, владѣлецъ колбасной фабрики, выдающійся коммерсантъ и щедрый благотворитель. Родился въ 1870 году и образованіе получилъ домашнее. Фабрика была основана тестемъ И. П., Ѳеодоромъ Прокофьевичемъ Зайцевымъ, въ 1872 году, и дѣла ея, послѣ основанія, шли скромно. Благодаря техническимъ усовершенствованіямъ, дѣла фабрики быстро пошли вверхъ, фирма стала расширяться, и въ данное время фабрика, подъ умѣлымъ руководствомъ энергичнаго и неутомимаго Ивана Петровича, имѣетъ крупный годовой оборотъ и пользуется лучшей репутаціей среди многочисленныхъ и солидныхъ потребителей. Раіонъ распространенія продуктовъ фирмы—область Войска Донского и Кавказъ. За качество выдѣлываемаго продукта фирма имѣетъ высшую награду—большую золотую медаль, полученную на всемірной выставкѣ въ гор. Брюсселѣ въ 1896 году. И. П. находитъ время и для общественной дѣятельности: состоялъ гласнымъ Таганрогской гор. Думы, торговымъ депутатомъ и т. д. За умъ и энергію пользуется большимъ уваженіемъ. Таганрогъ, Чеховская, с. д.

Э. А. Мануэлиди.

Мануэлиди—Эммануилъ Афанасьевичъ, крупный экспортеръ икры и сибирскаго масла, гороха, фасоли, чечевицы, спирта,сахара и картофеля, владѣлецъ агентурно-комиссіоннаго дѣла въ г. Одессѣ, одинъ изъ учредителей „Спортивнаго кружка“ (Cerebe Sportif), членъ Черноморского Яхтъ-клуба, членъ-учредитель Греческаго клуба „Омонія“. Родился въ Турціи (на Принцевыхъ островахъ) въ 1878 г., и образованіе получилъ въ Константинопольскомъ коммерческомъ училищѣ. Окончивъ его, отлично владѣющій перомъ, Э. А. сталъ популярнымъ сотрудникомъ извѣстнаго политическаго журнала „Neologus“ въ Константинополѣ, а затѣмъ поступилъ на службу въ г. Родосто. Бросивъ ее, Э. А. сперва занялся экспортомъ хлѣба изъ Малой Азіи въ Европу, затѣмъ имѣлъ писчебумажный магазинъ въ Константинополѣ, а съ 1899 г. Э. А. создалъ въ г. Одессѣ настоящее дѣло, спеціальность коего—экспортъ икры въ Болгарію, Турцію, Грецію и Египетъ. Э. А. пользуется большимъ уваженіемъ коммерческихъ круговъ и заслужилъ довѣріе своихъ многочисленныхъ покупателей, какъ честный и аккуратный экспортеръ.

Е. Х. Алахановъ.

Алахановъ—Егоръ Христофоровичъ, владѣлецъ макаронной фабрики и мукомольной мельницы. Родился въ 1843-мъ году и образованія никакого не получилъ. Прослуживъ нѣсколько лѣтъ, Е. Х. въ 1908-омъ году купилъ вышеозначенное дѣло, которое въ данное время, благодаря рѣдкой энергіи и трудолюбію неутомимаго хозяина, имѣетъ популярность среди покупателей. Однихъ служащихъ фирма имѣетъ до 400 человѣкъ. Е. Х. принимаетъ живое участіе въ общественной жизни. Кромѣ Е. Х. въ настоящее время руководитъ дѣлами фирмы отца, его энергичный сынъ, Х. Е., родившійся въ 1884-омъ году и получившій домашнее образованіе. Х. Е. помогаетъ отцу съ 13-ти лѣтъ и приноситъ много пользы фирмѣ. Нахичевань-на-Дону.

В. М. Вершинскій.

Вершинскій—Василій Матвѣевичъ, владѣлецъ крупныхъ свѣчного и воскобойнаго заводовъ, ведущихъ торговлю во всей Россіи и за границей, родился въ 1847 г. въ Тверской губерніи и образованіе получилъ въ уѣздномъ училищѣ. Дѣло основалъ въ 1878 году, при чемъ первые года оборотъ доходилъ до 200,000 р.; въ виду ограниченій въ пользу епархіальнаго завода, свѣчной заводъ пришлось закрыть, также воскоотдѣльный и воскопробойный, и въ настоящее время, благодаря энергіи неутомимаго владѣльца, только ведетъ крупную и успѣшную оптовую и розничную торговлю въ кругу солидныхъ потребителей пчелинымъ воскомъ. Варварка, Медовый рядъ. Тел. 89-63.

П. А. Клоповъ.

Клоповъ—Павелъ Артемьевичъ, егорьевскій купецъ и домовладѣлецъ, владѣлецъ старинной мучной и масляной торговли, владѣлецъ лѣсныхъ рощъ. Родился въ 1862 г. въ Ряз. губ., Егорьев. уѣздѣ. Образованіе получилъ домашнее. Фирма основана дѣдомъ настоящаго владѣльца, Прохоромъ Ивановичемъ Клоповымъ. Въ 1908 г. по смерти отца П. А. лично руководитъ дѣломъ, и благодаря своему рѣдкому трудолюбію, настолько развилъ дѣло, что обороты значительно увеличились, а самъ П. А. заслужилъ репутацію дѣльнаго купца. Въ Егорьевскомъ уѣздѣ П. А. владѣетъ лѣсными рощами, площадью въ 250 десятинъ. Г. Егорьевскъ.

В. М. Милешинъ.

Милешинъ—Василій Максимовичъ, владѣлецъ хлѣбопекарни, булочной и кондитерской, членъ о-ва хлѣбопекарей, членъ о-ва хоругвеносцевъ Архангельскаго собора, кавалеръ медали. Родился въ 1877 году и образованіе получилъ въ сельской школѣ. Дѣлу обучился у дѣда, Семена Матвѣевича, основавшаго фирму 25 л. тому назадъ, и во главѣ фирмы сталъ въ 1908 году. Благодаря знанію дѣла, трудамъ и энергіи В. М., дѣла фирмы процвѣтаютъ. Среди покупателей В. М. пользуется глубокимъ уваженіемъ. Адресъ: Москва, Собачья пл., Борисогл. пер., д. Обухова; отдѣл.: Арбатъ, д. Фельдштейна.

Н. Н. Меркушинъ.

Меркушинъ — Никита Никитьевичъ, владѣлецъ хлѣбопекарни, бараночной, кондитерской и булочной въ гор. Москвѣ. Родился въ 1874 году и образованіе получилъ въ сельской школѣ. Изучивъ на практикѣ свое дѣло у Милешина, Никита Никитьевичъ въ 1904 году открылъ свою булочную, которая, благодаря трудамъ владѣльца, пользуется прекрасной репутаціей среди покупателей и удостоена большой золотой медали. Никита Никитьевичъ состоитъ въ охранѣ Ихъ Величествъ, членомъ о-ва хоругвеносцевъ Чудова монастыря, попечителемъ церкви приходской школы на родинѣ и пожалованъ за труды по охранѣ двумя медалями. Гл. отд.: Москва, Смол. рынокъ, д. Соколова. Тел. 109-53.

А. И. Сѣдовъ.

Сѣдовъ — Алексѣй Ивановичъ, владѣлецъ хлѣбопекарни и булочной, членъ общества хоругвеносцевъ Архангельскаго собора, членъ общества пекарей и булочниковъ и членъ раскладочнаго присутствія, московскій домовладѣлецъ и дачевладѣлецъ Серебрянаго Бора. Родился въ 1873 году въ Калужской губерніи, и образованіе получилъ домашнее. Въ 1894 году Алексѣй Ивановичъ основалъ на Шаболовкѣ хлѣбопекарню и булочную и нынѣ, благодаря своимъ трудамъ и энергіи, владѣетъ 10 булочными, награжденными 2-мя Grand prix и 2-мя золотыми медалями. Алексѣй Ивановичъ состоитъ въ охранѣ Е. И. В. и имѣетъ „за усердіе“ 2 медали. Гл. отд.: Москва, Ст.-Башиловка, соб. домъ. Тел. 70-06.

Н. П. Кривовъ.

Кривовъ — Николай Павловичъ, родился въ 1876 году въ с. Троице-Нерль, Тверской губерніи, Калязинскаго уѣзда, и образованіе получилъ въ министерскомъ училищѣ. Н. П. владѣетъ двумя колоніальными магазинами въ г. Москвѣ — на Неглинномъ проѣздѣ и въ Нижне-Кисельномъ переулкѣ, пользуясь огромнымъ уваженіемъ среди покупателей, какъ добросовѣстный коммерсантъ.

І. В. Горбачевъ.

Горбачевъ — Іона Васильевичъ, владѣлецъ булочной и хлѣбопекарни, родился въ 1873 г. въ Калужской губерніи и первоначальное образованіе получилъ въ церковно-приходской школѣ. Дѣлу учился у Виноградова, а въ 1897 г. открылъ свою хлѣбопекарню, которая, благодаря неутомимой энергіи І. В., стала расширяться, давая крупные увеличивающіеся съ каждымъ годомъ доходы. Въ настоящее время открыты еще 2 отдѣленія. Фирма удостоена 2-хъ медалей въ награду за производство въ 1907 и 1909 годахъ. Адресъ гл. отд.: Москва, Садовники, 48. Тел. 261-47.

А. Е. Макаровъ.

Макаровъ — Александръ Егоровичъ, владѣлецъ торговли колоніально-бакалейными товарами. Родился въ 1869 году и образованіе получилъ домашнее. Въ 1902 году А. Е. открылъ свое дѣло, которое въ данное время, благодаря энергіи владѣльца, имѣетъ крупный годовой оборотъ. Въ дѣлѣ помогаетъ его трудолюбивый сынъ Михаилъ, 20 лѣтъ. А. Е. — членъ Благушинскаго об-ва благоустройства. Москва, Благуша, Измайл. шоссе, домъ 60. Тел. 49.

П. Ф. Балуевъ.

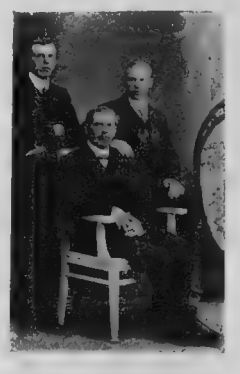

Балуевъ — Павелъ Федоровичъ, владѣлецъ торговли колоніально бакалейнымъ и посуднымъ товарами. Родился въ дер. Старово въ 1848 г. и образованіе получихъ домашнее. Подготовившись, во всѣхъ отношеніяхъ энергичный Павелъ Федоровичъ въ 1880 году основалъ свою торговлю, имѣющую нынѣ крупный годовой оборотъ и массу солидныхъ постоянныхъ покупателей. Успѣхомъ своимъ торговля всецѣло обязана своему владѣльцу, не жалѣвшему силъ на трудъ и наблюденіе. Москва, Б. Семеновская, соб. домъ.

П. Н. Гагачевъ.

Гагачевъ—Павелъ Никитовичъ, владѣлецъ торговли колоніально-бакалейными товарами. Родился въ 1872 году и образованіе получилъ въ сельской школѣ. Въ 1902 году П. Н. открылъ свое дѣло, которое въ данное время, благодаря знанію, личному участію и хорошему качеству товаровъ, пользуется отличной репутаціей среди покупателей и имѣетъ солидный оборотъ. Москва, Новая Деревня, по Коломенко-Калашник. ул., Ново-Лидроньевскій участокъ.

П. А. Ермаковъ.

Ермаковъ — Павелъ Афанасьевичъ, владѣлецъ торговли колоніальными и мясными товарами. Родился въ селѣ Ямскомъ (Тульской губерніи) и образованіе получилъ въ городскомъ училищѣ. Въ 1903 году, послѣ трудолюбивой и упорной подготовки, Павелъ Афанасьевичъ открылъ вышеупомянутое дѣло, нынѣ процвѣтающее, благодаря исключительной работѣ энергичнаго и неутомимаго владѣльца. Товаръ у П. А. всегда свѣжій, въ огромномъ выборѣ и по доступной цѣнѣ. П. А. имѣетъ и „дачное отдѣленіе“ на ст. „Клязьма“, Сѣв. ж. д. Москва, Благуша, Измайловск. шоссе, домъ Орлова. Тел. 66-03.

М. Ф. Чиндоринъ.

Чиндоринъ — Михаилъ Федоровичъ, владѣлецъ торговли винно-бакалейными и колоніальными товарами, представитель прихожанъ церкви св. Василія Исповѣдника и казначей попечительства о бѣдныхъ той же церкви, домовладѣлецъ. Родился въ 1867 году и образованіе получилъ домашнее. Въ 1867 году, съ небольшими средствами, М. Ф. открылъ свое вышеупомянутое дѣло, которое нынѣ расширилось и пользуется прекрасной репутаціей среди покупателей и имѣетъ крупный годовой оборотъ. Успѣхомъ своимъ торговля всецѣло обязана трудолюбію энергичнаго владѣльца. Москва, Рогожск. заст., Носовиха, соб. домъ, 18.

Ф. А. Липинъ.

Липинъ—Федоръ Андреевичъ, владѣлецъ колбасно-гастрономическаго производства. Родился въ 1866 году и образованіе получилъ домашнее. Въ 1902 году, начавъ дѣло въ скромныхъ размѣрахъ, Ф. А., благодаря своему трудолюбію и энергіи, сумѣлъ высоко поставить дѣло и достигнуть крупныхъ оборотовъ. Среди покупателей Ф. А. пользуется лучшей репутаціей за добросовѣстное отношеніе.

Москва, Каретный Рядъ, д. 16.

И. Я. Горбуновъ.

Горбуновъ—Яковъ Ивановичъ, владѣлецъ колоніально-бакалейной торговли, опытный коммерсантъ. Родился въ 1873 году въ с. Горы и образованіе получилъ въ средней школѣ. Бросивъ трактирное дѣло, Яковъ Ивановичъ въ 1908 году основалъ вышеупомянутую торговлю, дѣла которой, благодаря честнымъ трудамъ и энергіи неутомимыхъ супруговъ, идутъ отлично. Супруга Д. И., Марія Ѳеодоровна, родилась въ 1874 году и образованіе получила домашнее. Среди покупателей фирма пользуется лучшей репутаціей. Супруги счастливы въ семейной жизни и имѣютъ 4-хъ дѣтей.

Москва, Дорогомилово, Бережки, д. 10, кв. 10.

П. В. Вавиловъ.

Вавиловъ — Петръ Васильевичъ, владѣлецъ рыбной торговли. Родился въ Ярославской губерніи въ 1880 году и образованіе получилъ въ сельской школѣ. Отбывъ воинскую повинность, П. В. въ 1902 году открылъ свое дѣло, которое въ данное время, благодаря неусыпному наблюденію неутомимаго владѣльца, процвѣтаетъ, имѣетъ хорошій оборотъ и среди покупателей пользуется отличной репутаціей. П. В. состоитъ въ охранѣ Ихъ Величествъ. Москва, Поварская улица, домъ Тарарыкина. Тел. 315-55.

І. И. Ивановъ.

Ивановъ—Іосифъ Ивановичъ, владѣлецъ оптово-розничной торговли фруктами и селедками, щедрый благотворитель, домовладѣлецъ и опытный коммерсантъ. Родился въ 1870 году и образованіе получилъ домашнее. Въ 1902 году, вмѣстѣ съ супругой, основалъ свое дѣло, которое, благодаря знаніямъ и опыту владѣльца, нынѣ занимаетъ выдающееся мѣсто среди однородныхъ фирмъ, давая крупные ежегодные обороты. І. И. пользуется, какъ опытный коммерсантъ, большимъ уваженіемъ въ обществѣ. Москва, Б.-Переяславск., с. домъ. Тел. 244-95.

Б. П. Смирновъ.

Смирновъ — Борисъ Петровичъ, владѣлецъ трактирнаго заведенія. Родился въ дер. Кожино въ 1878 г. и образованіе получилъ домашнее. Дѣло свое Борисъ Петровичъ основалъ въ 1912 году, которое нынѣ процвѣтаетъ и пользуется любовью посѣтителей, благодаря исключительной дѣятельности и трудолюбію своего неутомимаго и энергичнаго хозяина. Москва, Благуша, Николаевск. ул., д. Кулагиной.

А. М. Макаровъ.

Макаровъ — Андрей Михайловичъ, владѣлецъ склада прессованнаго сѣна. Родился въ Рязанской губерніи въ 1883 году, образованіе получилъ въ церковно-приходской школѣ.

Поступивъ приказчикомъ по торговлѣ овсомъ, А. М. долго и настойчиво работалъ, пока не открылъ свое собственное дѣло въ 1909 году, которое, благодаря знанію и опыту, такъ далеко пошло впередъ, что А. М. поставляетъ сѣно въ полки Московской кавалеріи, пѣхоты и артиллеріи.

Адресъ: Ольховцы. Амбаръ. Тел. 305-59.

І. Е. Васильевъ.

Васильевъ—Іоакимъ Емельяновичъ, с.-петербургскій купецъ 2-й гильдіи, владѣлецъ 7 ресторановъ и гостиницъ, образцовый семьянинъ. Родился въ 1860 году въ Тульской губерніи и образованіе получилъ домашнее. Послуживъ въ фирмѣ Никонова, І. Е. въ 1882 году открылъ свое дѣло на Сѣнной площади, которое въ данное время, благодаря рѣдкому трудолюбію и энергіи неутомимаго владѣльца, представляетъ собой солидное предпріятіе съ крупнымъ годовымъ оборотомъ, и пользуется симпатіей многочисленныхъ посѣтителей. Выученики І. Е. имѣютъ уже свои дѣла, рестораны же и гостиница его находятся всегда въ образцовомъ состояніи І. Е.—членъ пріюта Принца Ольденбургскаго и др. благотворительныхъ и просвѣтительныхъ учрежденій. За отзывчивость и доброе сердце стяжалъ уваженіе его окружающихъ. С.-Петербургъ, Садовая, д. 33.

В. И. Степановъ.

Степановъ—Василій Ивановичъ, спб. мѣщанинъ, владѣлецъ ресторана II разряда, членъ Россійской Биржевой артели и членъ III Общества Взаимнаго Кредита, попечитель Черновской церковно-приходской школы, имъ же оборудованной. Товарищъ старшины Спб. мѣщанскаго общества и т. п. Кавалеръ медалей серебряной и бронзовой. Родился въ 1865 году, образованіе получилъ въ сельской церковно-приходской школѣ, пробывъ около 20 лѣтъ довѣреннымъ разныхъ торговыхъ фирмъ. Василій Ивановичъ въ 1892 году открылъ нѣсколько своихъ ресторановъ. Благодаря трудолюбію и постоянному наблюденію за дѣломъ со стороны неутомимаго владѣльца и его супруги Анны Ивановны, дѣла ресторановъ нынѣ процвѣтаютъ и число посѣтителей возрастаетъ. Какъ опытный коммерсантъ и отзывчивый человѣкъ, Василій Ивановичъ пользуется большимъ уваженіемъ въ кругу коммерсантовъ и общества а такъ же и среди своихъ служащихъ. В. И. состоитъ выборнымъ Спб. мѣщанскаго общества съ 1896 года. СПБ., Невскій пр., 126. Тел. 150-57.

Гостиница и ресторанъ „Билло“ на Б. Лубянкѣ.

Владѣльцы гостиницы: Вельдеманъ, Вильгельмъ Александровичъ и Бухгольцъ, Павелъ Васильевичъ. Гостиница основана въ 1870 году швейцарскимъ гражданиномъ Эдуардомъ Билло-де-Буасси. Настоящіе владѣльцы владѣютъ гостиницей съ 1905 года. Гостиница пользуется большой репутаціей среди иностранцевъ, пріѣзжающихъ въ Москву благодаря добросовѣстному отношенію къ посѣтителямъ со стороны владѣльцевъ.

В. В. Пульферъ.

Пульферъ—Вильгельмъ Вильгельмовичъ, мѣщанинъ гор. Риги, довѣренный кафэ-ресторана „Royal“. Родился въ 1865 году и образованіе получилъ въ 6-тиклассной городской школѣ. Благодаря энеріи и трудамъ В. В., вышеупомянутое предпріятіе пользуется симпатіями публики и охотно ею посѣщается. В. В. имѣетъ отъ Его Императорскаго Высочества Великаго Князя Владиміра Александровича въ подарокъ брилліантовыя запонки. Москва, уголъ Тверской и Камергеск. пер. Тел. 259-64.

Г. И. Эргардтъ.

Эргардтъ—Георгій Ивановичъ, старшина Спб. иностранной ремесленной управы по мясному цеху, германскій подданный. Родился въ 1854 году въ Германіи и образованіе окончилъ въ среднемъ учебномъ заведеніи. 18 лѣтъ онъ пріѣхалъ въ Россію и, прослуживъ 11 лѣтъ по мясному дѣлу, затѣмъ открылъ 1881 году свою собственную колбасную фабрику, которая въ данное время, благодаря честности и трудолюбію владѣльца, удостоена большой золотой медали на всемірной выставкѣ и имѣетъ солидный оборотъ. Г. И. Эргардтъ пользуется глубокимъ уваженіемъ среди всѣхъ его окружающихъ.

Х.-Д. М. Этезовъ.

Этезовъ—Хаджа-Даутъ Мусакаевичъ, владѣлецъ огромныхъ стадъ козъ, барановъ, коровъ, лошадей, владѣлецъ, вмѣстѣ съ братомъ Омаромъ, коннаго завода подъ фирмой „Хаджитъ и Омаръ Этезовы“. Родился въ 1860 г. въ аулѣ „Кердкоджанъ“, вѣроисповѣданія магометанскаго. Будучи очень трудолюбивымъ, Х. М. сумѣлъ развести огромныя стада и насчитываетъ у себя 300 головъ коннаго табуна, 300 головъ рогатаго скота, 3000 козъ и 3000 барановъ, кои въ 1912 году находились на сельско-хозяйственной выставкѣ въ г. Москвѣ при сельско-хозяйственномъ училищѣ, вызывая похвалы посѣтителей выставки.

Н. И. Савковъ.

Савковъ—Николай Ивановичъ, владѣлецъ 8 булочныхъ, кондитерскихъ и хлѣбопекарни въ С.-Петербургѣ; происходитъ изъ мѣщанъ Орловской губерніи. Родился Н. И. въ 1874 году и въ 1890 году поступилъ на службу къ родному дядѣ С. М. Савкову, владѣльцу однородной фирмы съ 1894 года. Въ 1897 году Н. И. основалъ свое дѣло, которое въ данное время, благодаря энергіи и трудолюбію неутомимаго владѣльца, расширяется и имѣетъ крупный оборотъ. Фирма имѣетъ массу наградъ на выставкахъ за отличное качество товара и выученики Н. И. имѣютъ свои дѣла. С.-Петербургъ, Гороховая, 42.

Я. Я. Балткой.

Балткой—Янъ Яновичъ, владѣлецъ фирмы „Робертъ". Родился въ 1878 г. въ Лифл. губ. Будучи въ молодости бойкимъ и смышленымъ, Я. Я. попалъ въ услуженіе къ одной солидной фирмѣ; сумѣвъ обратить на себя вниманіе владѣльца своею ловкостью, смѣтливостью и усердіемъ къ службѣ, онъ быстро выдвинулся впередъ. Благодаря своимъ знаніямъ и опытности, въ 1905 г. Я. Я. принялъ въ собственность старинную фирму „Робертъ", основанную въ 1875 г. для производства „рижскаго хлѣба". Хлѣбъ этотъ славится не только въ Москвѣ, но и во всей Россіи и удостоенъ на выставкѣ въ Ростовѣ н./Д. золотой медали. Я. Я. состоитъ членомъ Латышскаго о-ва и принимаетъ участіе во многихъ благотворительныхъ учрежденіяхъ, пользуясь рѣдкой популярностью и отличной репутаціей. Адресъ: 1) Москва, 1-я Мѣщанская, Грохольскій пер., Второй проѣздъ, соб. д. 6. Тел. 231-76. 2) Бутырки, Царскій проѣздъ, соб. д. 25. Тел. 1-93.

А. І. Горбуновъ.

Горбуновъ—Андрей Іевліевичъ, владѣлецъ хлѣбопекарни. Родился въ дер. Екатериновкѣ въ 1871 году и образованіе получилъ домашнее. Въ 1909 году А. І. лично основалъ свою хлѣбопекарню и, неустанно трудясь, добился того, что дѣло развивается и имѣетъ ежегодно увеличивающіеся солидные обороты. Среди потребителей, А. І., благодаря своему добросовѣстному отношенію, пользуется отличной репутаціей. Москва, Лефортово, Александро-Михайловская ул., домъ Маркова.

А. И. Декшне.

Декшне—Антонъ Ивановичъ, владѣлецъ бараночно-пекарнаго дѣла. Родился въ 1880 г. и первоначальное образованіе получилъ дома. Отправившись для заработковъ въ СПБ., А. И. устроился въ пекарнѣ Упринхъ. и, основательно изучивъ дѣло и скопивъ денегъ, въ 1905 открылъ свое дѣло въ Петербургѣ. Въ 1912 г. А. И. перенесъ дѣло въ Москву. Не преслѣдуя эксплоатаціонныхъ цѣлей, А. А. сразу завоевалъ любовь потребителей, давая отличный продуктъ за цѣны болѣе низкія, чѣмъ у конкурентовъ. Адресъ: Москва, Переяславская ул., домъ 50.

С. Н. Зиновѣевъ.

Зиновѣевъ—Сергѣй Никитичъ, кр. Калужской губ. Родился въ 1881 г., образованіе получилъ домашнее. Въ 1893 г. поступилъ въ булочную и кондитерскую фирму къ И. М. Морозову, въ коей служитъ до сихъ поръ, отличаясь рѣдкой исправностью, трезвымъ образомъ жизни и глубокой преданностью Царю и родинѣ. Состоитъ въ охранѣ Ихъ Императорскихъ Величествъ и за труды по охранѣ имѣетъ бронзовую медаль на Владимірской лентѣ.

Ф. С. Бровкинъ.

Бровкинъ—Федоръ Сергѣевичъ, владѣлецъ фирмы содоваго производства, домовладѣлецъ, членъ Благушин. о-ва благоустройства. Родился въ 1868 году въ провинціи и образованіе получилъ въ сельской школѣ. Химическое практическое образованіе получилъ на заводахъ Сліозберга и Лейтнена, откуда перешелъ мастеромъ на зав. Ясинскаго. Послѣ тщательной и добросовѣстной подготовки на 3 заводахъ, Ф. С. въ 1911 г. основалъ собственное производство и, начавъ съ 2-хъ рабочихъ, имѣетъ теперь уже 10 человѣкъ. Какъ въ Москвѣ, такъ и въ провинціи, фирма ведетъ дѣятельную торговлю и пользуется популярностью среди многочисленныхъ покупателей, чѣмъ фирма всецѣло обязана опытному руководителю—хозяину Ф. С. Адресъ: Москва, Благуша, Александр. ул., с. д. Тел. 286-25.

Ф. Н. Ефремовъ.

Ефремовъ—Филиппъ Никитичъ, владѣлецъ заведенія минеральныхъ водъ и кваса, членъ о-ва хоругвеносцевъ при Чудовомъ монастырь. Родился въ Тульской губерніи въ 1874 году и образованіе получилъ въ сельской школѣ. Изучивъ спеціальность, Ф. Н. въ 1905 году открылъ свое дѣло въ небольшихъ размѣрахъ, которое въ данное время, благодаря энергіи трудолюбиваго владѣльца, пользуется большой популярностью среди потребителей и имѣетъ солидный годовой оборотъ. Въ дѣлѣ работаетъ 30 чел. рабочихъ, и за качество производства фирма имѣетъ двѣ медали. Москва, Марьина Роща, 5 пр., соб. домъ. Тел. 2-91-09.

Н. Н. Гавриловъ.

Гавриловъ—Николай Николаевичъ, бугульминскій мѣщанинъ, владѣлецъ мясной, мучной и колоніальной торговли, членъ Общества Взаимнаго Кредита хлѣбной биржи. Родился въ 1871 году въ г. Бугульмѣ и образованіе получилъ въ приходскомъ училищѣ. Энергично подготовившись во всѣхъ отношеніяхъ, Н. Н. въ 1908 году открылъ свое дѣло, которое въ настоящее врвмя, благодаря трудамъ и стараніямъ энергичнаго, неутомимаго Н. Н., значительно расширилось и пріобрѣло довѣріе потребителей. Адресъ: Москва, Б. Бутырская, д. Матвѣева. Тел. 289-13.

С. А. Громовъ.

Громовъ—Сергѣй Абрамовичъ. Родился 5-го іюля 1886 г. въ с. Субботинѣ. Образованіе получилъ среднее. Прослужилъ 12 лѣтъ у мясоторговца Бычкова, а затѣмъ 4 года у Романова. С. А. въ 1908 г. открылъ самостоятельную мясоторговлю, а также началъ солку и копченіе ветчины. Знаніе дѣла, обширное знакомство и личная энергія С. А. содѣйствовали быстрому развитію и успѣху дѣла. Въ настоящее время С. А. занимаетъ видное мѣсто среди крупныхъ мясоторговцевъ. За соленье и копченіе ветчины, зарекомендовавшей себя на рынкѣ, какъ наилучшей по качеству и наиболѣе добросовѣстной (сходной) цѣнѣ, С. А. удостоенъ серебрян. медали. За охрану Ихъ Императорскихъ Величествъ С. А. имѣлъ честь получить бронзов. медаль на Влад. лентѣ. Добрый и отзывчивый С. А. щедро помогаетъ бѣдному люду, благодаря чему въ сердцѣ каждаго, обратившагося къ нему за помощью, остается неувядаемая память, какъ о человѣкѣ съ рѣдкими качествами души. Адресъ: Москва, Б. Спасская ул., Докучаевъ пер., д. Тел. 217-85.

С. С. Лебедева.

Лебедева—Стефанида Сергѣевна, владѣлица колоніальнаго дѣла. Родилась въ 1881 году въ г. Керчи и образованіе получила въ керченскомъ городскомъ училищѣ. Въ 1910 году С. С. открыла свое дѣло, которое въ настоящее время, благодаря трудамъ владѣлицы и ея мужа, Сергѣя Петровича, пользуется симпатіями публики и имѣетъ крупные обороты. Москва, Хапиловская ул., д. Подзолова.

Л. В. Козловъ.

Козловъ—Лазарь Васильевичъ, владѣлецъ колоніально-бакалейной, мучной и мясной торговли. Родился въ Тульской губ. въ 1862 году и образованіе получилъ домашнее. Въ 1904 году Л. В. основалъ свое выше упомянутое дѣло, которое, благодаря личному труду и энергіи самого Л. В. и его супруги Ульяны Кузьминишны, въ данное время развивается и имѣетъ крупной годовой оборотъ. Товаръ имѣется всегда высокаго качества и въ большомъ выборѣ. Л. В. и У. К. имѣютъ двухъ сыновей, Сергѣя и Дмитрія. Среди покупателей фирма пользуется лучшей репутаціей. Москва, М. Дорогомиловская, д. Еремѣева, 16.

С. И. Кутилинъ.

Кутилинъ—Степанъ Ивановичъ, владѣлецъ торговли чайными, колоніальными, рыбными и мясными товарами. Родился въ с. Глѣбовѣ, Коломенскаго уѣзда, Московск. губ. въ 1868 году и образованіе получилъ домашнее. Отбывъ воинскую повинность съ назначеніемъ въ 65 п. Московскій Его Величества полкъ, въ третьей ротѣ, младшимъ унтеръ-офицеромъ и окончивши срокъ службы при кутновскомъ продовольственномъ магазинѣ Варшавскаго военнаго округа въ званіи вахтера, С. И. въ 1897 г. основалъ свое дѣло, которое въ данное время, благодаря энергіи владѣльца, развивается и имѣетъ крупные обороты. Товары всегда лучшаго качества, въ большомъ выборѣ и по минимальной цѣнѣ. Москва, Благуша, Михайловская ул., с. д.

Я. И. Вознесенскій.

Вознесенскій—Яковъ Ильичъ, владѣлецъ торговли колоніальными, бакалейными и мучными товарами. Родился въ 1857 г. и образованіе получилъ домашнее. Въ 1904 году Я. И. открылъ свое дѣло, которое въ данное время, благодаря рѣдкому трудолюбію владѣльца, практикѣ, знаніямъ и высокому качеству товара, расширяется и пользуется симпатіями публики. Я. И.—членъ нѣсколькихъ благотворительныхъ обществъ и пользуется глубокимъ уваженіемъ за отзывчивость и доброе сердце. Москва, Черкизово, Преобр. заст., Больш. ул., 5-й проѣздъ, соб. домъ.

Т. Ф. Грибковъ.

Грибковъ—Тимофей Феодоровичъ, владѣлецъ торговли бакалейными товарами. Родился въ Ярославской губерніи въ 1875 году и образованіе получилъ въ сельской школѣ. Добросовѣстно приготовившись, Т. Ф. въ 1906 году открылъ вышеупомянутое дѣло, которое нынѣ, благодаря личному наблюденію, знаніямъ и добросовѣстному отношенію къ покупателямъ владѣльца, имѣетъ крупный непрерывно увеличивающійся годовой оборотъ. Среди потребителей Т. Ф. пользуется репутаціей опытнаго и честнаго коммерсанта, Москва, Николо-Ямская, домъ 60. Тел. 265-84.

А. П. Карповъ.

Карповъ — Андрей Петровичъ, владѣлецъ торговли мучными и колоніальными товарами. Родился въ 1873 году и образованіе получилъ въ церковно-приходской школѣ. Въ 1908 году А. П. открылъ свое дѣло, которое въ данное время, благодаря трудолюбію энергичнаго владѣльца, пользуется лучшей репутаціей среди покупателей А. П.—членъ Черкизовскаго о-ва благоустройства, членъ Гостиннодв. биржевой артели, а также членъ пожарнаго о-ва въ Черкизовѣ. Москва, с. Черкизово, за Преобр. заставой, соб. домъ. Тел. 81-98.

Ф. Г. Могальковъ.

Могальковъ — Федоръ Григорьевичъ, владѣлецъ торговли колоніальными и мучными товарами. Родился въ 1879 году въ Московской губ. Образованіе получилъ въ сельской школѣ. Въ 1909 году Федоръ Григорьевичъ открылъ свою колоніальную торговлю, которая благодаря личному участію, энергіи, добросовѣстному отношенію къ покупателямъ и доброкачественности товаровъ, имѣющихся въ большомъ выборѣ, съ каждымъ годомъ расширяется, увеличивая число покупателей. Москва, Б. Спасская ул., д. Горячева.

Н. И. Усачевъ.

Усачевъ — Никифоръ Ивановичъ, владѣлецъ колоніально-бакалейной и масляной торговли. Родился въ 1864 году въ с. Луневой и образованіе получилъ въ сельской школѣ. В 1883 году Н. И. открылъ свое дѣло, которое въ данное время, благодаря личному труду, энергіи и добросовѣстному отношенію къ покупателямъ, пользуется лучшей репутаціей среди покупателей и имѣетъ солидный оборотъ. Товаръ всегда высокаго качества и въ большомъ выборѣ. Въ дѣлѣ принимаетъ участіе сынъ Н. И., Борисъ (25-ти лѣтъ), окончившій торговую школу. Москва, Дорогомиловск. слоб., с. домъ. Тел. 132-20.

А. В. Кошевѣрова.

Кошевѣрова — Александра Васильевна. Родилась въ 1882 г. въ городѣ Щенскѣ и образованіе получила домашнее. Въ 1912 г. А. В. лично основала свое колоніальное дѣло, которое, благодаря трудамъ и энергіи владѣлицы, пользуется лучшей репутаціей среди солидныхъ потребителей. Въ дѣлѣ принимаетъ участіе супругъ ея, Иванъ Никитичъ, приносящій пользу дѣлу, требующему много труда и силы. Москва, Лефортово, Владимірская ул., д. 7/6 Захарова.

Е. А. Крупченко.

Крупченко—Ефимія Алексѣевна, владѣльца торговли колоніально-бакалейными и мучными товарами. Родилась въ 1876 году и образованіе получила домашнее. Въ 1912 году Е. А. открыла свое дѣло, которое, несмотря на недолгое существованіе, благодаря энергіи добросовѣстной владѣлицы, пользуется хорошей репутаціей среди покупателей. Въ дѣлѣ помогаетъ супругъ Е. А., энергичный Сергѣй Алексѣевичъ, 42-хъ лѣтъ. Москва, Покровская застава, домъ 11, Челнокова.

Н. О. Захаровъ.

Захаровъ—Николай Осиповичъ, прапорщикъ запаса армейской кавелеріи, 30 лѣтъ, владѣлецъ оптово-розничнаго табачнаго магазина, открытаго въ 1863 году отцомъ Николая Осиповича, Осипомъ Осиповичемъ. Адресъ: Москва, Москворѣцкая ул., д. 25. Телеф.: 1) магазина 17-29 и 96-25, 2) квартиры 29-90.

П. В. Бѣловъ.

Бѣловъ—Прокопій Васильевичъ, владѣлецъ электро-механической фабрики гильзъ „Канада“. Фирма основана въ 1910 году Н. Ю. Канторомъ, а въ слѣдующемъ году перешла во владѣніе П. В. За Криворожскую выставку имѣется большая серебряная медаль. Дѣло, благодаря трудамъ П. В., постоянно увеличивается. Торговля ведется оптомъ и въ розницу въ Москвѣ и въ провинціи. На фабрикѣ работаетъ до 20 человѣкъ при 6 машинахъ. Помѣщается въ Москвѣ: Георгіевская площадь, домъ 21. Телефонъ 167-97.

Н. Е. Хватовъ.

Хватовъ—Николай Евграфовичъ, Костромской мѣщанинъ. Родился 26-го апрѣля 1872 года и образованіе получилъ въ городскомъ училищѣ. Съ 1882 года, послѣ смерти отца, началъ заниматься въ компаніи съ матерью торговлею табакомъ. Въ то время дѣло было въ очень маленькомъ размѣрѣ. Съ 1898 года Н. Е. дѣла повелъ самостоятельно, отъ своего имени и, кромѣ табачнаго товара, сталъ торговать писчебумажнымъ, мостательнымъ, парфюмернымъ и колоніальнымъ товаромъ, благодаря чему дѣла пошли отлично и увеличился годовой оборотъ. Въ 1909 году онъ открылъ еще магазинъ табачныхъ, игрушечныхъ и писчебумажныхъ товаровъ на Русиной улицѣ, противъ церкви Иліи пророка, сумѣвъ и этому магазину заслужить отличную репутацію среди многочисленной кліентуры.

ГОСУДАРСТВ. ПУБЛИЧНЫЙ ИСТОРИЧЕСКІЙ БИБЛІОТЕКА

ПЕРЕПЛЕТН. ФАБ. Т-ВА И. С. КОЛОМЕЙЦЕВЪ И К°
ПРЕЕМНИКЪ И. И. ЛЕВИНТОВА